

ส่วนที่ ๑

สภาพทั่วไปและข้อมูลพื้นฐานขององค์การบริหารส่วนตำบลเทพาลัย

๑. ด้านกายภาพ

๑.๑ ที่ตั้ง

องค์การบริหารส่วนตำบลเทพาลัยตั้งอยู่ที่ บ้านวัด หมู่ ๙ ถนน มิตรภาพ-หนองคาย ตำบลเทพาลัย อำเภอดง จังหวัดนครราชสีมา ซึ่งอยู่ทางทิศตะวันออก ๑๙ กิโลเมตร จากที่ว่าการอำเภอดง และอยู่ทางทิศเหนือจากตัวจังหวัดนครราชสีมา ๖๓ กิโลเมตร

ทิศเหนือ	ติดต่อกับ	อำเภอโนนแดง และ อำเภอบัวใหญ่
ทิศใต้	ติดต่อกับ	ตำบลตาจั่น และ อำเภอพิมาย
ทิศตะวันออก	ติดต่อกับ	อำเภอโนนแดง และ อำเภอพิมาย
ทิศตะวันตก	ติดต่อกับ	ตำบลขามสมบูรณ์ อำเภอดง

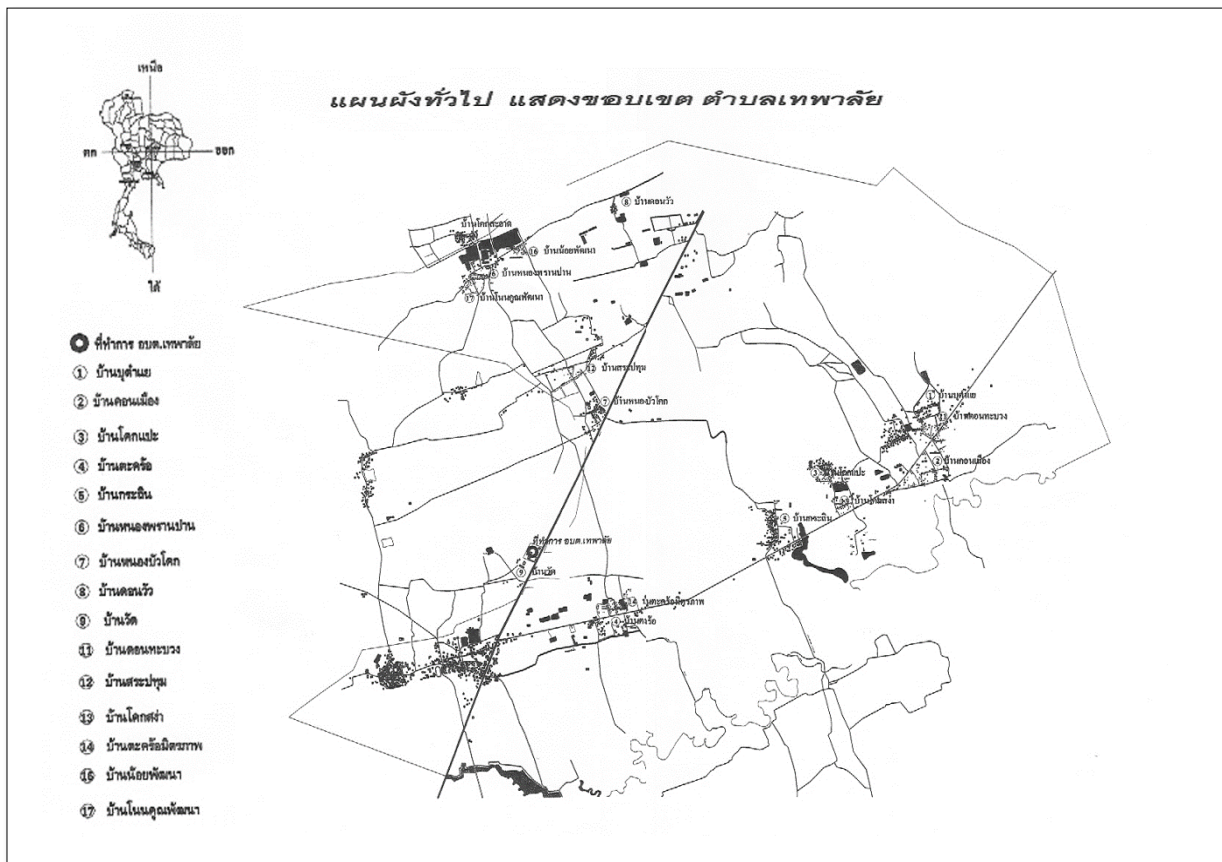

๑.๒ เนื้อที่

องค์การบริหารส่วนตำบลเทพาลัย มีพื้นที่รับผิดชอบทั้งหมดโดยประมาณ ๗๑.๖๖ ตารางกิโลเมตร

๑.๓ ลักษณะภูมิประเทศ

ลักษณะภูมิประเทศเป็นพื้นที่ปกติ คือเป็นที่ราบ ซึ่งแบ่งออกเป็นที่ราบลุ่ม ประมาณร้อยละ ๘๐ และเป็นที่ราบสูงประมาณร้อยละ ๒๐ และยังมีป่าไม้ที่เสื่อมโทรมในเขตที่สาธารณะโดยมีทรัพยากรธรรมชาติในพื้นที่

๑.๔ ลักษณะภูมิอากาศ

ลักษณะภูมิอากาศจัดอยู่ในเขตร้อนชื้น มี ๓ ฤดู ดังนี้

ฤดูร้อน เริ่มตั้งแต่ ต้นเดือนกุมภาพันธ์ ถึง ต้นเดือนพฤษภาคม

ฤดูฝน เริ่มตั้งแต่ ปลายเดือนพฤษภาคม ถึง ต้นเดือนตุลาคม

ฤดูหนาว เริ่มตั้งแต่ ปลายเดือนตุลาคม ถึง ต้นเดือนกุมภาพันธ์

๑.๕ ลักษณะการใช้ที่ดิน

พื้นที่พักอาศัย	๓,๔๗๘	ไร่	
พื้นที่พาณิชยกรรม	-	ไร่	
พื้นที่ตั้งหน่วยงานของรัฐ	๒,๕๐๐	ไร่	๑ แห่ง
สวนสาธารณะ / นันทนาการ	๑	ไร่	๕ แห่ง
พื้นที่ตั้งสถานศึกษา	๓๐๐	ไร่	๕ แห่ง
พื้นที่ว่างพื้นที่สาธารณะ	๓,๙๐๔	ไร่	
พื้นที่เกษตรกรรม	๒๘,๒๐๒	ไร่	

๒. ด้านการเมือง/การปกครอง

๒.๑ เขตการปกครอง จำนวนหมู่บ้านในเขตของ องค์การบริหารส่วนตำบล เต็มทั้งหมู่บ้าน ๑๔ หมู่ ได้แก่

หมู่ ๑ บ้านบุตาแย	หมู่ ๒ บ้านคอนเมือง	หมู่ ๓ บ้านโคกแปะ
หมู่ ๔ บ้านตะคร้อ	หมู่ ๕ บ้านกระถิน	หมู่ ๖ บ้านหนองพรานปาน
หมู่ ๗ บ้านหนองบัวโคก	หมู่ ๘ บ้านดอนวัว	หมู่ ๑๑ บ้านดอนทะบวง
หมู่ ๑๒ บ้านสระปทุม	หมู่ ๑๓ บ้านโคกสง่า	หมู่ ๑๔ บ้านตะคร้อมิตรภาพ
หมู่ ๑๖ บ้านน้อยพัฒนา	หมู่ ๑๗ บ้านโนนคุณพัฒนา	

- จำนวนหมู่บ้านที่บางส่วนอยู่ในเขตของ องค์การบริหารส่วนตำบล มี ๑ หมู่บ้าน ได้แก่ หมู่ ๙ บ้านวัด

๓.ประชากร

๓.๑ ข้อมูลเกี่ยวกับจำนวนประชากร

ตารางแสดงจำนวนประชากรในเขตพื้นที่องค์การบริหารส่วนตำบลเทพาลัย ปี ๒๕๕๙-๒๕๖๑

หมู่บ้าน	ปี ๒๕๕๙			ปี ๒๕๖๐			ปี ๒๕๖๑		
	เพศ		รวม	เพศ		รวม	เพศ		รวม
	ชาย	หญิง		ชาย	หญิง		ชาย	หญิง	
หมู่ที่ ๑	๒๗๗	๒๖๕	๕๔๒	๒๗๑	๒๖๕	๕๓๖	๒๗๖	๒๖๕	๕๔๑
หมู่ที่ ๒	๓๗๗	๓๘๓	๗๖๐	๓๗๒	๓๘๕	๗๕๗	๓๗๔	๓๗๙	๗๕๓
หมู่ที่ ๓	๒๑๐	๒๒๖	๔๓๖	๒๐๘	๒๒๒	๔๓๐	๒๐๙	๒๒๒	๔๓๑
หมู่ที่ ๔	๓๒๐	๓๑๖	๖๓๖	๓๑๙	๓๒๐	๖๓๙	๓๒๒	๓๒๗	๖๔๙
หมู่ที่ ๕	๓๕๓	๓๕๓	๗๐๖	๓๖๕	๓๕๒	๗๑๗	๓๗๑	๓๕๔	๗๒๕
หมู่ที่ ๖	๑๕๗	๑๕๗	๓๑๔	๑๕๓	๑๖๐	๓๑๓	๑๕๔	๑๕๕	๓๐๙
หมู่ที่ ๗	๓๐๕	๓๒๐	๖๒๕	๓๑๐	๓๑๐	๖๒๐	๓๐๘	๓๑๓	๖๒๑
หมู่ที่ ๘	๑๒๒	๑๒๒	๒๔๔	๑๒๕	๑๑๙	๒๔๔	๑๒๑	๑๒๒	๒๔๓
หมู่ที่ ๙	๑๔	๒๑	๓๕	๑๗	๒๓	๔๐	๑๘	๒๔	๔๒
หมู่ที่ ๑๐	๓๐๑	๓๓๓	๖๓๔	๒๙๖	๓๒๔	๖๒๐	๒๙๘	๓๓๐	๖๒๘
หมู่ที่ ๑๑	๒๖๔	๒๔๙	๕๑๓	๒๕๖	๒๕๒	๕๐๘	๒๕๓	๒๔๘	๕๐๑
หมู่ที่ ๑๒	๘๑	๙๐	๑๗๑	๗๗	๘๖	๑๖๓	๗๔	๘๖	๑๖๐
หมู่ที่ ๑๓	๑๙๐	๑๙๑	๓๘๑	๑๙๓	๑๙๑	๓๘๔	๑๙๒	๑๙๓	๓๘๕
หมู่ที่ ๑๔	๑๐๑	๙๙	๒๐๐	๙๗	๙๘	๑๙๕	๙๗	๑๐๐	๑๙๗
หมู่ที่ ๑๕	๑๕๘	๑๗๖	๓๓๔	๑๕๘	๑๗๑	๓๒๙	๑๖๐	๑๖๙	๓๒๙
รวม	๓,๒๓๐	๓,๓๐๑	๖,๕๓๑	๓,๒๑๗	๓,๒๗๘	๖,๔๙๕	๓,๒๒๗	๓,๒๘๗	๖,๕๑๔

*หมายเหตุ : ข้อมูลจากระบบสถิติทางการทะเบียน สำนักบริหารการทะเบียน กรมการปกครอง

๓.๒ ช่วงอายุและจำนวนประชากร

ตารางแสดงจำนวนประชากรจำแนกตามกลุ่มอายุในเขตพื้นที่องค์การบริหารส่วนตำบลเทพาลัย

ปี ๒๕๕๙-๒๕๖๑

กลุ่มอายุ	ปี ๒๕๕๙	ปี ๒๕๖๐	ปี ๒๕๖๑
ต่ำกว่า ๕ ปี	๓๓๘	๓๐๒	๒๙๕
๕-๒๔ ปี	๑๖๘๖	๑๖๓๘	๑,๖๐๔
๒๕-๔๔ ปี	๑๙๗๗	๑๙๕๔	๑๙๖๓
๔๕-๖๔ ปี	๑๖๓๕	๑๗๖๕	๑๗๙๘
๖๕ ปีขึ้นไป	๗๙๕	๘๒๓	๘๔๙
รวม	๖,๔๓๑	๖,๔๘๒	๖,๕๐๙

*หมายเหตุ : เฉพาะผู้ที่มีสัญชาติไทยและมีชื่ออยู่ในทะเบียนบ้าน ข้อมูลจากระบบสถิติทางการทะเบียน สำนักบริหารการทะเบียน กรมการปกครอง

๔.สภาพทางสังคม

๔.๑ การศึกษา

- ศูนย์พัฒนาเด็กเล็ก อบต. ๒ แห่ง คือ หมู่ที่ ๒,๗

๑) ศูนย์พัฒนาเด็กเล็กบ้านหนองบัวโคก ๒) ศูนย์พัฒนาเด็กเล็กบ้านคอนเมือง

- โรงเรียนสังกัดสำนักงานเขตพื้นที่การศึกษา ๕ แห่ง คือ หมู่ที่ ๒,๕,๖,๗,๑๔

๑) โรงเรียนบ้านคอนเมือง

๒) โรงเรียนบ้านกระถิน

๓) โรงเรียนบ้านหนองพรานปาน

๔) โรงเรียนบ้านตะคร้อ (มิตรภาพ ๔)

๕) โรงเรียนบ้านหนองบัวสามัคคี

แผนพัฒนาท้องถิ่น (พ.ศ.๒๕๖๑ - ๒๕๖๕) องค์การบริหารส่วนตำบลเทพาลัย อำเภอคง จังหวัดนครราชสีมา

- โรงเรียนมัธยมศึกษา ๓ แห่ง คือ หมู่ที่ ๙

๑) โรงเรียนบ้านคอนเมือง ๒) โรงเรียนบ้านหนองพรานปาน ๓) โรงเรียนเทพาลัย

- โรงเรียนขยายโอกาส ๒ แห่ง คือ หมู่ที่ ๒,๖

๑) โรงเรียนบ้านคอนเมือง ๒) โรงเรียนบ้านหนองพรานปาน

- ที่อ่านหนังสือประจำหมู่บ้าน ๑๔ แห่ง

๔.๒ สาธารณสุข

- สถานีอนามัย ๒ แห่ง

- ศูนย์สาธารณสุขมูลฐานชุมชน (ศสมช.) ๑๔ แห่ง

- เจ้าหน้าที่สาธารณสุข ๖ คน

- ลูกจ้างชั่วคราวของสถานีอนามัย ๕ คน

- อาสาสมัครสาธารณสุขประจำหมู่บ้าน (อสม.) ๑๕๒ คน - -

- อาสาสมัครพัฒนาปศุสัตว์ประจำหมู่บ้าน (อพปม.) ๑๔ คน

๔.๓ อาชญากรรม

ภายในพื้นที่ตำบลเทพาลัยไม่พบปัญหาอาชญากรรม

๕. ระบบบริการพื้นฐาน

๕.๑ การคมนาคม องค์การบริหารส่วนตำบลเทพาลัยมีถนนสายหลัก ๓ สาย

ถนนมิตรภาพ ทางหลวงหมายเลข ๒ โดยผ่านองค์การบริหารส่วนตำบลเทพาลัย จากหมู่ที่ ๑๕ บ้านใหม่สามัคคี ไปทางทิศเหนือสุดเขตที่บ้านดอนวัว หมู่ที่ ๘

ถนนสายที่ ๒ (ลาดยาง) คือ จากบ้านวัด หมู่ที่ ๙ ไปทางทิศตะวันออกสิ้นสุดที่บ้าน ดอนทะบวง หมู่ที่ ๑๑ ก่อนถึงอำเภอโนนแดง (ถนนเจนจบทิศ)

ถนนสายที่ ๓ (ลาดยาง) เป็นถนนเชื่อม อบต.เทพาลัย กับ อำเภอคง ซึ่งออกจากบ้านวัด หมู่ที่ ๙ ไปทางทิศตะวันตก

จำนวนถนนลูกรัง ๔ สาย ประมาณการความยาว ๒๐ กิโลเมตร

จำนวนถนนดิน ๓ สาย ประมาณการความยาว ๑๐ กิโลเมตร

จำนวนถนนลาดยาง ๑ สาย ประมาณการความยาว ๑ กิโลเมตร

จำนวนถนนคอนกรีต ๑๙ สาย ประมาณการความยาว ๖ กิโลเมตร

๕.๒ การไฟฟ้า

- ไฟฟ้าที่ผลิตโดยการไฟฟ้านครหลวงหรือการไฟฟ้าส่วนภูมิภาคคิดเป็นร้อยละ๙๕ ของพื้นที่

- จำนวนประชากรที่ใช้ไฟฟ้า ๑,๓๔๖ครัวเรือน

- จำนวนไฟฟ้าสาธารณะ ๒๐๖ จุด

- จำนวนไฟฟ้าสาธารณะที่ต้องการเพิ่ม ๖๕ จุด

- จำนวนระบบไฟฟ้าแบบโซล่าเซลล์ ๑ จุด

๕.๓ การประปา

-จำนวนหมู่บ้านที่มีน้ำประปาใช้ ๑๕ หมู่บ้าน

-จำนวนครัวเรือนที่มีน้ำประปาใช้ ๑,๒๙๓ ครัวเรือน

๕.๔ การโทรคมนาคม

- ที่ทำการไปรษณีย์โทรเลข - แห่ง - สถานีโทรคมนาคมอื่นๆ - แห่ง

๖. ระบบเศรษฐกิจ

๖.๑ การพาณิชย์และกลุ่มอาชีพอาชีพ

ส่วนใหญ่ประกอบอาชีพเกษตรกรรม ทำนาทำไร่ ไร่รับจ้าง และค้าขาย เป็นหลักกลุ่มอาชีพที่ได้ขึ้นทะเบียนที่องค์การบริหารส่วนตำบลเทพาลัย

- | | |
|---|---------------------------|
| ๑. กลุ่มเลี้ยงสุกรขุน | หมู่ ๑ บ้านบุตำแย |
| ๒. กลุ่มหมอนสม็อค | หมู่ ๑ บ้านบุตำแย |
| ๓. กลุ่มจักรสานใบลาน | หมู่ ๑ บ้านบุตำแย |
| ๔. กลุ่มตัดเย็บเสื้อผ้า | หมู่ ๒ บ้านคอนเมือง |
| ๕. กลุ่มเกษตรอินทรีย์ | หมู่ ๒ บ้านคอนเมือง |
| ๖. กลุ่มเย็บผ้า | หมู่ ๓ บ้านโคกแปะ |
| ๗. กลุ่มผู้ทำนา | หมู่ ๓ บ้านโคกแปะ |
| ๘. กลุ่มผู้เลี้ยงไก่ | หมู่ ๓ บ้านโคกแปะ |
| ๙. กลุ่มเลี้ยงโค | หมู่ ๔ บ้านตะคร้อ |
| ๑๐. กลุ่มเลี้ยงปลาและไก่ | หมู่ ๔ บ้านตะคร้อ |
| ๑๑. กลุ่มเย็บผ้า | หมู่ ๖ บ้านหนองพรานปาน |
| ๑๒. กลุ่มทำดอกไม้จันทน์ | หมู่ ๗ บ้านหนองบัวโคก |
| ๑๓. กลุ่มเลี้ยงสุกร | หมู่ ๗ บ้านหนองบัวโคก |
| ๑๔. กลุ่มเลี้ยงปลา | หมู่ ๘ บ้านดอนวัว |
| ๑๕. กลุ่มเย็บผ้า | หมู่ ๑๐ บ้านถนนนางคลาน |
| ๑๖. กลุ่มเกษตรอินทรีย์ | หมู่ ๑๑ บ้านดอนทะบวง |
| ๑๗. กลุ่มเย็บผ้า | หมู่ ๑๑ บ้านดอนทะบวง |
| ๑๘. กลุ่มเย็บผ้า | หมู่ ๑๔ บ้านตะคร้อมิตรภาพ |
| ๑๙. กลุ่มทอเสื่อกก | หมู่ ๑๗ บ้านโนนคุณพัฒนา |
| ๒๐. กลุ่มเลี้ยงปลาดุก | หมู่ ๑๖ บ้านน้อยพัฒนา |
| ๒๑. กลุ่มหมอนสม็อคและทอผ้า | หมู่ ๕ บ้านกระถิน |
| ๒๒. กลุ่มกระถินรวงทอง (ข้าวหอมมะลิ ๑๐๕) | หมู่ ๕ |
| ๒๓. กลุ่มเลี้ยงปลาในกระชัง (ปลาทับทิม) | หมู่ ๗ บ้านหนองบัวโคก |

๗. ศาสนา ประเพณี วัฒนธรรม

๗.๑ การนับถือศาสนา ประชาชนส่วนใหญ่นับถือศาสนาพุทธ

๗.๒ ประเพณีและงานประจำปี

๗.๒.๑ งานประเพณีสงกรานต์ ๗.๒.๒ งานประเพณีลอยกระทง

๗.๒.๓ งานประเพณีเข้าพรรษา ๗.๒.๔ งานประเพณีออกพรรษา

๗.๒.๕ งานพิธีสำคัญทางศาสนาอื่นๆ

๗.๓ ภูมิปัญญาท้องถิ่น ได้แก่ หมอนสม็อค,จักรสานใบลาน,ทอเสื่อกก เป็นต้น

๘. ทรัพยากรธรรมชาติ

๘.๑ น้ำ

แหล่งน้ำธรรมชาติ

- ลำน้ำ - ลำห้วย ๓ สาย - บึง,หนอง และอื่น ๆ ๒๓ แห่ง

แหล่งน้ำที่สร้างขึ้น

- ฝาย ๔ แห่ง - บ่อน้ำตื้น ๑๖ แห่ง

- บาดาล ๒๐ แห่ง - อ่างเก็บน้ำ ๓ แห่ง

๘.๒ ป่าไม้ พื้นที่ส่วนใหญ่ของตำบลเทพาลัยเป็นป่าเต็งรัง

๘.๓ ภูเขา ไม่มีพื้นที่ติดกับภูเขา

๙. อื่นๆ (ถ้ามีระบุ)

ส่วนที่ ๒

ยุทธศาสตร์การพัฒนาศูนย์ปกครองส่วนท้องถิ่น

๑. ความสัมพันธ์ระหว่างแผนพัฒนาระดับมหภาค

๑.๑ แผนยุทธศาสตร์ชาติ ๒๐ ปี

วิสัยทัศน์ “ประเทศไทยมีความมั่นคง มั่งคั่ง ยั่งยืน เป็นประเทศพัฒนาแล้ว ด้วยการพัฒนาตามปรัชญาของเศรษฐกิจพอเพียง”

กรอบแนวทางที่สำคัญของยุทธศาสตร์ชาติระยะ ๒๐ ปี

๑.๑.๑ ด้านความมั่นคง

(๑) เสริมสร้างความมั่นคงของสถาบันหลักและการปกครองระบอบประชาธิปไตยอันมีพระมหากษัตริย์ทรงเป็นประมุข

(๒) ปฏิรูปกลไกการบริหารประเทศและพัฒนาความมั่นคงทางการเมืองขจัดคอร์รัปชัน สร้างความเชื่อมั่นในกระบวนการยุติธรรม

(๓) การรักษาความมั่นคงภายในและความสงบเรียบร้อยภายในตลอดจนการบริหารจัดการความมั่นคงชายแดนและชายฝั่งทะเล

(๔) การพัฒนาระบบ กลไก มาตรการและความร่วมมือระหว่างประเทศทุกระดับ และรักษาคุณภาพความสัมพันธ์กับประเทศมหาอำนาจ เพื่อป้องกันและแก้ไขปัญหาความมั่นคงรูปแบบใหม่

(๕) การพัฒนาเสริมสร้างศักยภาพการป้องกันประเทศการรักษาความสงบเรียบร้อยภายในประเทศ สร้างความร่วมมือกับประเทศเพื่อนบ้านและมิตรประเทศ

(๖) การพัฒนาระบบการเตรียมพร้อมแห่งชาติและระบบบริหารจัดการภัยพิบัติ รักษาความมั่นคงของฐานทรัพยากรธรรมชาติสิ่งแวดล้อม

(๗) การปรับกระบวนการทำงานของกลไกที่เกี่ยวข้องจากแนวตั้งสู่แนวนานมากขึ้น

๑.๑.๒ ด้านการสร้างความสามารถในการแข่งขัน

(๑) การพัฒนาสมรรถนะทางเศรษฐกิจ ส่งเสริมการค้าการลงทุน พัฒนาสู่ชาติการค้า

(๒) การพัฒนาภาคการผลิตและบริการ เสริมสร้างฐานการผลิตเข้มแข็ง ยั่งยืน และส่งเสริมเกษตรกรรายย่อยสู่เกษตรยั่งยืนเป็นมิตรกับสิ่งแวดล้อม

(๓) การพัฒนาผู้ประกอบการและเศรษฐกิจชุมชน พัฒนาทักษะผู้ประกอบการ ยกกระดับผลิตภาพแรงงานและพัฒนา SMEs สู่สากล

(๔) การพัฒนาพื้นที่เศรษฐกิจพิเศษและเมือง พัฒนาเขตเศรษฐกิจพิเศษชายแดน และพัฒนาระบบเมืองศูนย์กลางความเจริญ

(๕) การลงทุนพัฒนาโครงสร้างพื้นฐาน ด้านการขนส่ง ความมั่นคงและพลังงาน ระบบเทคโนโลยีสารสนเทศ และการวิจัยและพัฒนา

(๖) การเชื่อมโยงกับภูมิภาคและเศรษฐกิจโลก สร้างความเป็นหุ้นส่วน การพัฒนากับนานาประเทศ ส่งเสริมให้ไทยเป็นฐานของการประกอบธุรกิจ ฯลฯ

๑.๑.๓. ด้านการพัฒนาและเสริมสร้างศักยภาพคน

- (๑) พัฒนาศักยภาพคนตลอดช่วงชีวิต
- (๒) การยกระดับการศึกษาและการเรียนรู้ให้มีคุณภาพเท่าเทียมและทั่วถึง
- (๓) ปลุกฝังระเบียบวินัย คุณธรรม จริยธรรม ค่านิยมที่พึงประสงค์
- (๔) การสร้างเสริมให้คนมีสุขภาวะที่ดี
- (๕) การสร้างความอยู่ดีมีสุขของครอบครัวไทย

๑.๑.๔ ด้านการสร้างโอกาสความเสมอภาคและเท่าเทียมกันทางสังคม

- (๑) สร้างความมั่นคงและการลดความเหลื่อมล้ำทางเศรษฐกิจและสังคม
- (๒) พัฒนาระบบบริการและระบบบริหารจัดการสุขภาพ
- (๓) มีสภาพแวดล้อมและนวัตกรรมที่เอื้อต่อการดำรงชีวิตในสังคมสูงวัย
- (๔) สร้างความเข้มแข็งของสถาบันทางสังคม ทูตทางวัฒนธรรมและความเข้มแข็งของชุมชน
- (๕) พัฒนาการสื่อสารมวลชนให้เป็นกลไกในการสนับสนุนการพัฒนา

๑.๑.๕ ด้านการสร้างการเติบโตบนคุณภาพชีวิตที่เป็นมิตรกับสิ่งแวดล้อม

- (๑) จัดระบบอนุรักษ์ ฟื้นฟูและป้องกันการทำลายทรัพยากรธรรมชาติ
- (๒) วางระบบบริหารจัดการน้ำให้มีประสิทธิภาพทั้ง ๒๕ ลุ่มน้ำ เน้นการปรับระบบการบริหารจัดการอุทกภัยอย่างบูรณาการ
- (๓) การพัฒนาและใช้พลังงานที่เป็นมิตรกับสิ่งแวดล้อม
- (๔) การพัฒนาเมืองอุตสาหกรรมเชิงนิเวศและเมืองที่เป็นมิตรกับสิ่งแวดล้อม
- (๕) การร่วมลดปัญหาโลกร้อนและปรับตัวให้พร้อมกับการเปลี่ยนแปลงสภาพภูมิอากาศ
- (๖) การใช้เครื่องมือทางเศรษฐศาสตร์และนโยบายการคลังเพื่อสิ่งแวดล้อม

๑.๑.๖ ด้านการปรับสมดุลและพัฒนาระบบการบริหารจัดการภาครัฐ

- (๑) การปรับปรุงโครงสร้าง บทบาทภารกิจของหน่วยงานภาครัฐ ให้มีขนาดที่เหมาะสม
- (๒) การวางระบบบริหารราชการแบบบูรณาการ
- (๓) การพัฒนาระบบบริหารจัดการกำลังคนและพัฒนาบุคลากรภาครัฐ
- (๔) การต่อต้านการทุจริตและประพฤติมิชอบ
- (๕) การปรับปรุงกฎหมายและระเบียบต่าง ๆ
- (๖) ให้ทันสมัย เป็นธรรมและเป็นสากล
- (๗) พัฒนาระบบการให้บริการประชาชนของหน่วยงานภาครัฐ
- (๘) ปรับปรุงการบริหารจัดการรายได้และรายจ่ายของภาครัฐ

๑.๒ แผนพัฒนาเศรษฐกิจและสังคมแห่งชาติ ฉบับที่ ๑๒

๑.๒.๑ ยุทธศาสตร์การเสริมสร้างและพัฒนาศักยภาพทุนมนุษย์

- (๑) ปรับเปลี่ยนค่านิยมคนไทยให้มีคุณธรรม จริยธรรม มีวินัย จิตสำนึก และพฤติกรรมที่

แผนพัฒนาท้องถิ่น (พ.ศ. ๒๕๖๑ - ๒๕๖๕) องค์การบริหารส่วนตำบลเทพาลัย อำเภอคง จังหวัดนครราชสีมา

- (๒) พัฒนาศักยภาพคนให้มีทักษะความรู้ และความสามารถในการดำรงชีวิตอย่างมีคุณค่า
- (๓) ยกกระดับคุณภาพการศึกษาและการเรียนรู้ตลอดชีวิต
- (๔) ลดปัจจัยเสี่ยงด้านสุขภาพและให้ทุกภาคส่วนคำนึงถึงผลกระทบต่อสุขภาพ
- (๕) เพิ่มประสิทธิภาพการบริหารจัดการระบบสุขภาพภาครัฐและปรับระบบการเงินการคลัง

ด้านสุขภาพ

- (๖) พัฒนาระบบการดูแลและสร้างสภาพแวดล้อมที่เหมาะสมกับสังคมสูงวัย
- (๗) ผลักดันให้สถาบันทางสังคมมีส่วนร่วมพัฒนาประเทศอย่างเข้มแข็ง ๒. ยุทธศาสตร์

๑.๒.๒ การสร้างความเป็นธรรมและลดความเหลื่อมล้ำในสังคม

(๑) การเพิ่มโอกาสให้กับกลุ่มเป้าหมายประชากรร้อยละ ๔๐ ที่มีรายได้ต่ำสุดให้สามารถเข้าถึงบริการที่มีคุณภาพของรัฐ และมีอาชีพ

(๒) การกระจายการให้บริการภาครัฐทั้งด้านการศึกษา สาธารณสุข และสวัสดิการที่มีคุณภาพให้ครอบคลุมและทั่วถึง

(๓) การเสริมสร้างศักยภาพชุมชน การพัฒนาเศรษฐกิจชุมชน และการสร้างความเข้มแข็งการเงินฐานรากตามหลักปรัชญาของเศรษฐกิจพอเพียงเพื่อให้ชุมชนสามารถพึ่งพาตนเองได้ มีสิทธิในการจัดการทุน ที่ดินและทรัพยากรภายในชุมชน

๑.๒.๓ ยุทธศาสตร์การสร้างความเข้มแข็งทางเศรษฐกิจและแข่งขันได้อย่างยั่งยืน

(๑) การบริหารจัดการเศรษฐกิจส่วนรวม

(๒) การเสริมสร้างและพัฒนาขีดความสามารถในการแข่งขันของภาคการผลิตและบริการ

๑.๒.๔ ยุทธศาสตร์การเติบโตที่เป็นมิตรกับสิ่งแวดล้อมเพื่อการพัฒนาอย่างยั่งยืน

(๑) การรักษาฟื้นฟูทรัพยากรธรรมชาติ สร้างสมดุลของการอนุรักษ์และใช้ประโยชน์อย่างยั่งยืนและเป็นธรรม

(๒) เพิ่มประสิทธิภาพการบริหารจัดการทรัพยากรน้ำเพื่อให้เกิดความมั่นคง สมดุล และยั่งยืน

(๓) แก้ไขปัญหาวิกฤตสิ่งแวดล้อม

(๔) ส่งเสริมการผลิตและการบริโภคที่เป็นมิตรกับสิ่งแวดล้อม

(๕) สนับสนุนการลดการปล่อยก๊าซเรือนกระจก และเพิ่มขีดความสามารถในการปรับตัวต่อการเปลี่ยนแปลงสภาพภูมิอากาศ

(๖) บริหารจัดการเพื่อลดความเสี่ยงด้านภัยพิบัติ

(๗) พัฒนาระบบการบริหารจัดการและกลไกแก้ไขปัญหาคความขัดแย้งด้านทรัพยากรธรรมชาติและสิ่งแวดล้อม

(๘) การพัฒนาความร่วมมือด้านสิ่งแวดล้อมระหว่างประเทศ

๑.๒.๕ ยุทธศาสตร์การเสริมสร้างความมั่นคงแห่งชาติเพื่อการพัฒนาประเทศสู่ความมั่งคั่งและยั่งยืน

แผนพัฒนาท้องถิ่น (พ.ศ. ๒๕๖๑ - ๒๕๖๕) องค์การบริหารส่วนตำบลเทพาลัย อำเภอคง จังหวัดนครราชสีมา

(๑) การรักษาความมั่นคงภายใน เพื่อให้เกิดความสงบในสังคมและธำรงไว้ซึ่งสถาบันหลักของชาติ

(๒) การพัฒนาเสริมสร้างศักยภาพการป้องกันประเทศ เพื่อเตรียมความพร้อมในการรับมือภัยคุกคามทั้งการทหารและภัยคุกคามอื่น ๆ

(๓) การส่งเสริมความร่วมมือกับต่างประเทศด้านความมั่นคง เพื่อบูรณาการความร่วมมือกับมิตรประเทศเพื่อผลประโยชน์ทางเศรษฐกิจ สังคม และการป้องกันภัยคุกคามข้ามชาติ

(๔) การรักษาความมั่นคงและผลประโยชน์ของชาติทางทะเลเพื่อคงไว้ซึ่งอำนาจอธิปไตยและสิทธิอธิปไตยในเขตทางทะเล

(๕) การบริหารจัดการความมั่นคงเพื่อการพัฒนา เพื่อให้เกิดความสอดคล้องกันระหว่างแผนงานที่เกี่ยวข้องกับความมั่นคงกับแผนงานการพัฒนาอื่น ๆ ภายใต้การมีส่วนร่วมของภาคประชาชน

๑.๒.๖ ยุทธศาสตร์การบริหารจัดการในภาครัฐ การป้องกันการทุจริตประพฤติมิชอบและ ธรรมาภิบาลในสังคมไทย

(๑) ปรับปรุงโครงสร้างหน่วยงาน บทบาท ภารกิจ และคุณภาพบุคลากรภาครัฐ ให้มีความโปร่งใส ทันสมัย คล่องตัว มีขนาดที่เหมาะสม เกิดความคุ้มค่า

(๒) ปรับปรุงกระบวนการงบประมาณ และสร้างกลไกในการติดตามตรวจสอบการเงินการคลังภาครัฐ

(๓) เพิ่มประสิทธิภาพและยกระดับการให้บริการสาธารณะให้ได้มาตรฐานสากล

(๔) เพิ่มประสิทธิภาพการบริหารจัดการให้แก่องค์กรปกครองส่วนท้องถิ่น

(๕) ป้องกันและปราบปรามการทุจริตและประพฤติมิชอบ

(๖) ปฏิรูปกฎหมายและกระบวนการยุติธรรมให้มีความทันสมัย เป็นธรรม และสอดคล้องกับข้อบังคับสากลหรือข้อตกลงระหว่างประเทศ

๑.๒.๗ ยุทธศาสตร์การพัฒนาโครงสร้างพื้นฐานและระบบโลจิสติกส์

(๑) การพัฒนาโครงสร้างพื้นฐานด้านขนส่ง

(๒) การสนับสนุนการพัฒนาระบบขนส่ง

(๓) การพัฒนาระบบโลจิสติกส์

(๔) การพัฒนาด้านพลังงาน

(๕) การพัฒนาเศรษฐกิจดิจิทัล

(๖) การพัฒนาระบบน้ำประปา

๑.๒.๘ ยุทธศาสตร์การพัฒนาวิทยาศาสตร์ เทคโนโลยี วิจัย และนวัตกรรม

(๑) เร่งส่งเสริมการลงทุนวิจัยและพัฒนาและผลักดันสู่การใช้ประโยชน์ในเชิงพาณิชย์และเชิงสังคม

(๒) พัฒนาผู้ประกอบการให้เป็นผู้ประกอบการทางเทคโนโลยี

แผนพัฒนาท้องถิ่น (พ.ศ.๒๕๖๑ - ๒๕๖๕) องค์การบริหารส่วนตำบลเทพาลัย อำเภอคง จังหวัดนครราชสีมา

(๓) พัฒนาสภาวะแวดล้อมของการพัฒนาวิทยาศาสตร์ เทคโนโลยี วิจัย และนวัตกรรม

๑.๒.๙ ยุทธศาสตร์การพัฒนากาเมือง และพื้นที่เศรษฐกิจ

(๑) การพัฒนากาเพื่อสร้างโอกาสทางเศรษฐกิจให้กระจายตัวอย่างทั่วถึง

(๒) การพัฒนากาเมือง

(๓) การพัฒนาพื้นที่เศรษฐกิจ

๑.๒.๑๐ ยุทธศาสตร์ความร่วมมือระหว่างประเทศเพื่อการพัฒนา

(๑) ขยายความร่วมมือทางการค้าและการลงทุนกับมิตรประเทศ และแสวงหาตลาดใหม่สำหรับสินค้าและบริการของไทย

(๒) พัฒนาการเชื่อมโยงด้านการคมนาคมขนส่ง โลจิสติกส์ และโทรคมนาคมในกรอบความร่วมมืออนุภูมิภาคภายใต้แผนงาน GMS, ACMECS, IMT-GT, BIMSTEC และ JDS และภูมิภาคอาเซียน เพื่ออำนวยความสะดวกและลดต้นทุนด้านโลจิสติกส์

(๓) พัฒนาและส่งเสริมให้ไทยเป็นฐานของการประกอบธุรกิจ การบริการ และการลงทุนที่โดดเด่นในภูมิภาค

(๔) ส่งเสริมการลงทุนไทยในต่างประเทศ (Outward investment) ของผู้ประกอบการไทย

(๕) เปิดประตูการค้าและพัฒนาความร่วมมือกับประเทศเพื่อนบ้านในลักษณะหุ้นส่วนทางยุทธศาสตร์ทั้งในระดับอนุภูมิภาค และภูมิภาคที่มีความเสมอภาคกัน

(๖) การสร้างความเป็นหุ้นส่วนการพัฒนา กับประเทศในอนุภูมิภาค ภูมิภาค และนานาชาติ

(๗) เข้าร่วมเป็นภาคีความร่วมมือระหว่างประเทศโดยมีบทบาทที่สร้างสรรค์

(๘) ส่งเสริมความร่วมมือกับภูมิภาคและนานาชาติในการสร้างความมั่นคง

(๙) บูรณาการภารกิจด้านความร่วมมือระหว่างประเทศและด้านการต่างประเทศ

(๑๐) ส่งเสริมให้เกิดการปรับตัวภายในประเทศที่สำคัญ

๑.๓ แผนพัฒนากา/แผนพัฒนากลุ่มจังหวัด/แผนพัฒนาจังหวัด

๑.๓.๑ ยุทธศาสตร์ของกลุ่มจังหวัด ภาคตะวันออกเฉียงเหนือตอนล่าง ๑ (นครราชสีมา ชัยภูมิ บุรีรัมย์ สุรินทร์)

วิสัยทัศน์ (Vision)

“ศูนย์กลางเกษตรอุตสาหกรรม ผลิตภัณฑ์ใหม่ ท่องเที่ยวอารยธรรมขอม และการค้าชายแดน”

พันธกิจ (Mission)

๑) ส่งเสริมการผลิตและแปรรูปข้าวหอมมะลิ

๒) ส่งเสริมและพัฒนาการผลิตมันสำปะหลังเพื่ออุตสาหกรรมอาหารและพลังงานทดแทน

๓) ส่งเสริมการเลี้ยงโคเนื้อกระบือ และแพะ และแปรรูปเชิงคุณภาพ

๔) ส่งเสริมการเรียนรู้สู่การปฏิบัติตามหลักปรัชญาเศรษฐกิจพอเพียง

๕) ส่งเสริมศักยภาพการผลิตและการตลาดผลิตภัณฑ์ใหม่

แผนพัฒนาท้องถิ่น (พ.ศ.๒๕๖๑ - ๒๕๖๕) องค์การบริหารส่วนตำบลเทพาลัย อำเภอคง จังหวัดนครราชสีมา

- ๖) ส่งเสริมการท่องเที่ยว ให้ได้รับความนิยม และบริหารจัดการให้มีศักยภาพ
- ๗) ส่งเสริมและพัฒนาการค้าการลงทุน และค้าชายแดน

เป้าประสงค์รวม (Objective)

- ๑) ผลิตภัณฑ์มวลรวมกลุ่มจังหวัดภาคการเกษตรและอุตสาหกรรมเพิ่มขึ้น
- ๒) รายได้จากการท่องเที่ยวเพิ่มขึ้น
- ๓) รายได้จากการจำหน่ายผลิตภัณฑ์ใหม่เพิ่มขึ้น
- ๔) มูลค่าการส่งออกสินค้าชายแดนเพิ่มขึ้น

ประเด็นยุทธศาสตร์ (Strategic Issues)

- ๑) การพัฒนาขีดความสามารถในการแข่งขันเกษตรอุตสาหกรรมและแปรรูป
- ๒) การยกระดับอุตสาหกรรมการท่องเที่ยว และผลิตภัณฑ์ใหม่
- ๓) การส่งเสริมและพัฒนาการค้าการลงทุน และการค้าชายแดน

๑.๓.๒ ยุทธศาสตร์การพัฒนาจังหวัดนครราชสีมา

วิสัยทัศน์

“โคราชเมืองน่าอยู่ มุ่งสู่นวัตกรรม และเกษตร อุตสาหกรรม สังคมปลอดภัย”

เป้าประสงค์รวม

- ๑) เพื่อเพิ่มศักยภาพและขีดความสามารถในการแข่งขันด้านเศรษฐกิจของจังหวัด
- ๒) ประชาชนมีคุณภาพชีวิตที่ดี ตามแนวทางเศรษฐกิจพอเพียง และมีความปลอดภัยในชีวิตและทรัพย์สิน
- ๓) มีทรัพยากรธรรมชาติที่สมบูรณ์และมีสภาพแวดล้อมที่เหมาะสมต่อการดำเนินชีวิต ตามแนวทางเศรษฐกิจพอเพียง
- ๔) เพื่อเสริมสร้างความมั่นคง ในการป้องกันและแก้ไขปัญหาภัยคุกคาม และปกป้อง สถาบันหลักของชาติ
- ๕) เพื่อให้หน่วยงานภาครัฐมีสมรรถนะสูงอย่างมีประสิทธิภาพและประสิทธิผลเพื่อสนับสนุนการบริหารจัดการทุกด้าน

ประเด็นยุทธศาสตร์

- ๑) การพัฒนาและเพิ่มศักยภาพการแข่งขันเศรษฐกิจ
- ๒) ยกระดับสังคมให้เป็นเมืองน่าอยู่
- ๓) บริหารจัดการทรัพยากรธรรมชาติและสิ่งแวดล้อมให้มีความสมบูรณ์อย่างยั่งยืน
- ๔) การเสริมสร้างความมั่นคงทุกมิติ เพื่อป้องกันสถาบันหลักของชาติ และความปลอดภัยในชีวิตและทรัพย์สินของประชาชน
- ๕) การพัฒนาระบบการบริหารจัดการภาครัฐ

๑.๔ ยุทธศาสตร์การพัฒนาขององค์กรปกครองส่วนท้องถิ่นในเขตจังหวัดนครราชสีมา

๑.๔.๑ ยุทธศาสตร์การพัฒนาในด้านสานต่อแนวทางพระราชดำริ

- ๑) ประสานและบริหารจัดการน้ำ ตามพระราชดำริของพระบาทสมเด็จพระเจ้าอยู่หัวฯ เมื่อปี ๒๕๓๘ เพื่อแก้ไขและป้องกันปัญหาอุทกภัยอย่างเป็นระบบ
- ๒) พัฒนาขุดลอก คูคลองและจัดสร้างแหล่งน้ำ สงวนและเก็บกักน้ำเพื่อการเกษตร เพื่อการอุปโภคและบริโภค รวมทั้งวางโครงการเพื่อแก้ไขปัญหาน้ำท่วมและน้ำแล้ง
- ๓) พัฒนาชุมชนและสังคมตามแนวทางปรัชญาเศรษฐกิจพอเพียง

๑.๔.๒ ยุทธศาสตร์การพัฒนาทางการศึกษา

- ๑) ส่งเสริมและพัฒนาระบบการศึกษา ให้เป็นไปตามมาตรฐานการศึกษา
- ๒) พัฒนาและเตรียมบุคลากรทางการศึกษา ครู นักเรียน ให้เป็นผู้มีคุณภาพมีทักษะและศักยภาพตามมาตรฐานสากล รองรับประชาคมอาเซียน
- ๓) สนับสนุนให้มีการนำระบบเทคโนโลยีสารสนเทศมาใช้เป็นเครื่องมือและประกอบการศึกษา เป็นเครื่องมือของชุมชนและประชาชนทั่วไป
- ๔) ส่งเสริมให้ประชาชนได้เตรียมความพร้อม และตระหนักถึงความสำคัญของการเข้าสู่ประชาคมอาเซียนในทุกด้าน

๕) ส่งเสริมการศึกษาในระบบ นอกระบบ และการศึกษาตามอัธยาศัย

๑.๔.๓ ยุทธศาสตร์ด้านการพัฒนาเกษตรกร

- ๑) พัฒนา ปรับปรุงพันธุ์พืชและเมล็ดพันธุ์พืชที่ดีมีคุณภาพ ส่งเสริมให้เกิดเกษตรอุตสาหกรรม เกิดพันธุ์พืชใหม่ๆ ที่มีคุณภาพสูงขึ้น โดยขอความร่วมมือและให้ความร่วมมือกับหน่วยงานทั้งภาครัฐและเอกชน
- ๒) ลดต้นทุนการผลิตและเพิ่มมูลค่าผลผลิตทางการเกษตร ปรับปรุงผลผลิตให้มีคุณภาพ มีมาตรฐานสากลโดยการร่วมมือและให้ความร่วมมือกับหน่วยงานทั้งภาครัฐและเอกชน
- ๓) ส่งเสริมและพัฒนาเครือข่ายผู้นำด้านการเกษตรอาสาสมัครการเกษตร
- ๔) ส่งเสริมสนับสนุนการถนอมและแปรรูปสินค้าทางการเกษตร และเพิ่มช่องทางตลาด
- ๕) สนับสนุนการทำเกษตรทางเลือก ตามนโยบายเศรษฐกิจพอเพียง
- ๖) ส่งเสริมประชาชนในท้องถิ่นให้มีการเลี้ยงสัตว์เศรษฐกิจ เพื่อการบริโภคเพื่อจำหน่ายและเพื่อการอนุรักษ์

๑.๔.๔ ยุทธศาสตร์ด้านการพัฒนาสังคม

- ๑) ส่งเสริมและพัฒนาบทบาทของผู้นำชุมชน คณะกรรมการหมู่บ้านและชุมชนให้เข้มแข็ง
- ๒) ส่งเสริมความเข้มแข็งของชุมชน

แผนพัฒนาท้องถิ่น (พ.ศ.๒๕๖๑ - ๒๕๖๕) องค์การบริหารส่วนตำบลเทพาลัย อำเภอคง จังหวัดนครราชสีมา

๓) ส่งเสริม พัฒนาบทบาทและคุณภาพชีวิตของเด็ก เยาวชน สตรี ผู้สูงอายุ ผู้พิการ ผู้ด้อยโอกาส ประชาชน และคุ้มครองสิทธิเสรีภาพของประชาชน

๔) ส่งเสริมพัฒนาคุณภาพและศักยภาพตามความสามารถของแรงงานในท้องถิ่น

๕) ป้องกันและแก้ไขปัญหาการเสพติด การผลิตและการจำหน่ายยาเสพติดในทุก
ระดับ

๖) ดำเนินการโครงการ เพื่อให้บริการประชาชน และรับทราบปัญหา อุปสรรค
และความต้องการของประชาชนในพื้นที่

๗) ส่งเสริมและประกาศเกียรติคุณผู้ที่เป็นแบบอย่างที่ดี และสร้างคุณประโยชน์ต่อ
สังคม สร้างชื่อเสียงให้กับจังหวัดนครราชสีมา

๑.๔.๕ ยุทธศาสตร์ด้านการพัฒนาสาธารณสุข

๑) พัฒนาศักยภาพของอาสาสมัครสาธารณสุขประจำหมู่บ้าน (อสม.)

๒) ส่งเสริมและสนับสนุนให้การรักษายาบาลประชาชนในทุกระดับ ให้มีคุณภาพ
และมาตรฐาน โดยร่วมมือกับโรงพยาบาลส่งเสริมสุขภาพตำบลและหน่วยงานหรือองค์กรที่เกี่ยวข้อง

๓) ส่งเสริมสุขภาพและอนามัยของประชาชนในทุกระดับ ให้มีสุขภาพแข็งแรง โดย
ให้การเรียนรู้การดูแลสุขภาพ การออกกำลังกาย การป้องกันโรค การใช้ยาอย่างถูกต้อง การรับประทานอาหาร
ที่มีประโยชน์และการเข้ารับการตรวจสุขภาพหรือการรับบริการด้านสาธารณสุขตามขั้นตอนและวิธีการ
ทางการแพทย์

๑.๔.๖ ยุทธศาสตร์ด้านการพัฒนาโครงสร้างพื้นฐาน

๑) ส่งเสริมสนับสนุนการวางระบบการพัฒนาด้านโครงสร้างพื้นฐานให้สอดคล้อง
กับความจำเป็นและความต้องการของประชาชน

๒) ก่อสร้าง ปรับปรุงเส้นทางคมนาคมอย่างทั่วถึง

๓) ประสาน สนับสนุน ร่วมมือกับส่วนราชการ และองค์กรปกครองส่วนท้องถิ่น
อื่นๆ เพื่อสนับสนุนเครื่องมือ เครื่องจักรกล ตลอดจนผู้ปฏิบัติงานที่มีความชำนาญในการพัฒนาโครงสร้าง
พื้นฐาน

๔) ประสานในการแก้ไขปัญหาความเดือดร้อนของประชาชนในด้านสาธารณสุขปโภค
และส่งเสริมให้ประชาชนเข้าใจในการใช้และรักษาสาธารณสุขปโภคอย่างคุ้มค่า

๕) ดำเนินการปรับปรุงระบบขนส่งในจังหวัดนครราชสีมา เพื่อแก้ไขปัญหาจราจร
ความปลอดภัยและเป็นระเบียบในการให้บริการแก่ประชาชน

๑.๔.๗ ยุทธศาสตร์ด้านการพัฒนาการท่องเที่ยว ศาสนา วัฒนธรรมประเพณีและกีฬา

- ๑) พัฒนาฟื้นฟูและส่งเสริมกิจกรรมด้านศาสนา ศิลปวัฒนธรรมและประเพณีของชุมชนท้องถิ่นโคราช โดยการอนุรักษ์สืบสานต่อและเชื่อมโยงสู่กิจกรรมการท่องเที่ยว
- ๒) พัฒนาและฟื้นฟูแหล่งท่องเที่ยวเดิม สร้างแหล่งท่องเที่ยวใหม่ รวมทั้งกิจกรรมด้านการท่องเที่ยว และสิ่งอำนวยความสะดวกต่างๆ กระตุ้นเศรษฐกิจ และสร้างรายได้จากการท่องเที่ยวของจังหวัดนครราชสีมาเพิ่มขึ้น
- ๓) สนับสนุนและส่งเสริมความสามารถของผู้ประกอบการธุรกิจท่องเที่ยว และสร้างเครือข่าย เพื่อพัฒนาคุณภาพสินค้าและบริการ โดยการจับคู่ธุรกิจพัฒนาคุณภาพสินค้าและขยายตลาดสินค้าทั้งภายในประเทศและต่างประเทศ
- ๔) ส่งเสริมและสนับสนุนกิจกรรมลานกีฬา และจัดการแข่งขันกีฬาประเภทต่างๆ รวมถึงการสร้างความเป็นเลิศทางด้านกีฬา

๑.๔.๘ ยุทธศาสตร์ด้านการบริหารจัดการบ้านเมืองที่ดี

- ๑) ปรับปรุงโครงสร้างการบริหารงาน ให้รองรับการปฏิบัติการกิจหน้าที่ตามกฎหมายกำหนดอย่างมีประสิทธิภาพ
- ๒) นำระบบสารสนเทศมาใช้ในการบริหารงานภายในองค์กร
- ๓) สนับสนุนบุคลากรในสังกัด ให้ได้รับการศึกษาอบรม การทำวิจัย เพิ่มพูนความรู้เพื่อยกระดับประสิทธิภาพ การทำงานให้เกิดประสิทธิผลในการบริการประชาชน และในการสื่อสารและร่วมมือกับประชาคมอาเซียน
- ๔) บูรณาการการจัดทำแผนพัฒนาท้องถิ่น ร่วมกันระหว่างหน่วยงานภาครัฐ และเอกชนองค์กรปกครองส่วนท้องถิ่น เพื่อพัฒนาท้องถิ่น สร้างประโยชน์สูงสุด แก่ประชาชนในจังหวัดนครราชสีมา
- ๕) เปิดโอกาสให้ประชาชนได้เข้ามีส่วนร่วมในการกำหนดนโยบายและความต้องการของประชาชนในการพัฒนาจังหวัดนครราชสีมา
- ๖) เพิ่มประสิทธิภาพในการปฏิบัติราชการ

๑.๔.๙ ยุทธศาสตร์ด้านการรักษาความปลอดภัยในชีวิตและทรัพย์สิน

- ๑) ส่งเสริมและสนับสนุนการติดตั้งระบบเตือนภัยธรรมชาติ และภัยพิบัติ
- ๒) ส่งเสริม สนับสนุนและร่วมมือกับส่วนราชการ หน่วยงาน มูลนิธิการกุศลและองค์กรที่เกี่ยวข้องในการเตรียมความพร้อมในการป้องกันภัย และการช่วยเหลือผู้ประสบภัย
- ๓) ส่งเสริมและสนับสนุนการติดตั้งระบบกล้องวงจรปิดในเขตชุมชนและสถานที่สำคัญ โดยสร้างความอบอุ่นใจ และความปลอดภัยในชีวิตและทรัพย์สินของประชาชน
- ๔) สนับสนุนการฝึกอบรมจัดตั้งและอบรมฟื้นฟูตำรวจบ้านและอาสาสมัครป้องกันภัยฝ่ายพลเรือน (อปพร.) และดูแลรักษาความปลอดภัยและการจราจร

๑.๔.๑๐ ยุทธศาสตร์ด้านการอนุรักษ์ทรัพยากรธรรมชาติและสิ่งแวดล้อม

- ๑) พัฒนาฟื้นฟูและอนุรักษ์ธรรมชาติ สิ่งแวดล้อม แหล่งน้ำ ลุ่มน้ำลำคลองและป่าไม้ให้มีความอุดมสมบูรณ์
- ๒) อนุรักษ์สร้างจิตสำนึกเพื่อป้องกันและแก้ไขปัญหามลพิษและปัญหาสิ่งแวดล้อมของชุมชนท้องถิ่นทุกระดับ
- ๓) จัดทำระบบกำจัดขยะรวม และจัดการขยะมูลฝอยและสิ่งปฏิกูล

๒. ยุทธศาสตร์การปกครองส่วนท้องถิ่น

๒.๑ วิสัยทัศน์

องค์การบริหารส่วนตำบลเทพาลัย ได้กำหนดวิสัยทัศน์ (Vision) เพื่อแสดงสถานการณ์ในอุดมคติ ซึ่งเป็นจุดมุ่งหมายความคาดหวังที่ต้องการให้เกิดขึ้นในอนาคตข้างหน้า ซึ่งจะสามารถสะท้อนถึงสภาพการณ์ของท้องถิ่นในอนาคตอย่างรอบด้าน ภายใต้การเปลี่ยนแปลงของสภาพแวดล้อมด้านต่างๆ จึงได้กำหนดวิสัยทัศน์ คาดหวังที่จะให้เกิดขึ้นในอนาคต ดังนี้

**“ส่งเสริมการศึกษา พัฒนาโครงสร้างพื้นฐาน
บริหารจัดการบ้านเมืองที่ดี มุ่งสู่คุณภาพชีวิตที่ยั่งยืน”**

๒.๒ ยุทธศาสตร์

- ยุทธศาสตร์ที่ ๑ การพัฒนาด้านโครงสร้างพื้นฐาน
- ยุทธศาสตร์ที่ ๒ การพัฒนาด้านเศรษฐกิจและการเกษตร
- ยุทธศาสตร์ที่ ๓ การพัฒนาด้านสังคมและการสาธารณสุข
- ยุทธศาสตร์ที่ ๔ การพัฒนาด้านการศึกษา ศาสนา ศิลปวัฒนธรรม และภูมิปัญญาท้องถิ่น
- ยุทธศาสตร์ที่ ๕ การพัฒนาด้านการบริหารจัดการทรัพยากรธรรมชาติและสิ่งแวดล้อมอย่างยั่งยืน
- ยุทธศาสตร์ที่ ๖ ด้านการบริหารกิจการบ้านเมืองที่ดี

๒.๓ เป้าประสงค์

- ๑) การได้รับบริการด้านโครงสร้างพื้นฐานให้มีความสะดวกและรวดเร็ว
- ๒) ประชาชนมีความรู้และบำรุงรักษาศิลปวัฒนธรรมอันดีงาม
- ๓) ประชาชนมีศักยภาพมีรายได้เพียงพอสามารถพึ่งตนเองได้
- ๔) มลภาวะและสิ่งแวดล้อมไม่เป็นพิษทำให้ชุมชนน่าอยู่อย่างสงบสุข
- ๕) การบริหารจัดการภาครัฐที่ดีและมีส่วนร่วมจากทุกภาคส่วน
- ๖) การส่งเสริมความเข้มแข็งของชุมชน การสังคมสงเคราะห์แก่ประชาชน รวมทั้งการสร้างสังคม ความน่าอยู่

๒.๔ ตัวชี้วัด

- ๑) ประชาชนมีแหล่งน้ำในการอุปโภคเพิ่มขึ้นร้อยละ ๕
- ๒) โครงสร้างพื้นฐานให้ประชาชนได้ใช้บริการร้อยละ ๘๐
- ๓) ประชาชนมีความรู้มากขึ้น ร้อยละ ๙๐ และศิลปวัฒนธรรมอันดียังคงอยู่
- ๔) ประชาชน ร้อยละ ๘๐ มีความรู้และมีส่วนร่วมในการพัฒนาการท่องเที่ยว ศาสนา วัฒนธรรมประเพณีและกีฬา
- ๕) ประชาชนมีคุณภาพชีวิตที่ดีขึ้น ร้อยละ ๑๐
- ๖) ชุมชนมีรายได้เพิ่มขึ้นในอัตราร้อยละ ๕ และพึ่งตนเองได้มากขึ้น
- ๗) หมู่บ้านในเขต องค์การบริหารส่วนตำบล
- ๘) การบริหารขององค์การบริหารส่วนตำบล มีผลการปฏิบัติงานที่มีประสิทธิภาพ สูงร้อยละ ๖๐

๒.๕ ค่าเป้าหมาย

- ๑) ได้รับการบริการด้านโครงสร้างพื้นฐานอย่างสะดวกรวดเร็ว
- ๒) ประชาชนมีความรู้และบำรุงรักษาศิลปวัฒนธรรมอันดีงาม
- ๓) ประชาชนมีศักยภาพมีรายได้เพียงพอสามารถพึ่งตนเองได้
- ๔) มลภาวะและสิ่งแวดล้อมไม่เป็นพิษทำให้ชุมชนน่าอยู่อย่างสงบสุข
- ๕) มลภาวะและสิ่งแวดล้อมไม่เป็นพิษ

๒.๕ กลยุทธ์

ยุทธศาสตร์ที่ ๑ การพัฒนาด้านโครงสร้างพื้นฐาน

- แนวทางการพัฒนา
- ๑) ก่อสร้าง บำรุงรักษา ถนน ระบบระบายน้ำ และระบบสาธารณูปโภค
 - ๒) พัฒนาระบบกักเก็บน้ำ เพื่อให้มีน้ำใช้ในการอุปโภค บริโภคและการเกษตร
 - ๓) ก่อสร้าง/ปรับปรุงระบบประปาให้มีมาตรฐาน

ยุทธศาสตร์ที่ ๒ การพัฒนาด้านเศรษฐกิจและการเกษตร

- แนวทางการพัฒนา
- ๑) ส่งเสริมและสนับสนุนการพัฒนาเศรษฐกิจแบบพอเพียง
 - ๒) พัฒนาส่งเสริมและฝึกอบรมให้แก่ประชาชน
 - ๓) ส่งเสริมและสนับสนุนการผลิต/ผลผลิตทางการเกษตร ปลอดภัยจากสารพิษ รวมถึงผลิตภัณฑ์ชุมชน และพัฒนาการเกษตร

ยุทธศาสตร์ที่ ๓ การพัฒนาด้านสังคมและการสาธารณสุข

- แนวทางการพัฒนา
- ๑) การป้องกันรักษาและส่งเสริมสุขภาพอนามัยของประชาชนในท้องถิ่น
 - ๒) การรักษาความสงบเรียบร้อย ความปลอดภัยในชีวิตและทรัพย์สินของประชาชน
 - ๓) ส่งเสริมสนับสนุนด้านกีฬาและนันทนาการ
 - ๔) ส่งเสริมสนับสนุนการพัฒนาสังคมและงานสวัสดิการสังคม
 - ๕) ส่งเสริมสนับสนุนการป้องกันและแก้ไขปัญหาอาชญากรรม
 - ๖) ส่งเสริมและสนับสนุนกิจกรรมด้านสาธารณสุข
 - ๗) การป้องกันและบรรเทาสาธารณภัย

ยุทธศาสตร์ที่ ๔ การพัฒนาด้านการศึกษา ศาสนา ศิลปวัฒนธรรม และภูมิปัญญาท้องถิ่น

- แนวทางการพัฒนา
- ๑) ส่งเสริมและบำรุงรักษา ศาสนา ศิลปะ วัฒนธรรม ประเพณี และภูมิปัญญาท้องถิ่น
 - ๒) การส่งเสริมและสนับสนุนการศึกษา
 - ๓) ส่งเสริมการจัดงานเฉลิมพระเกียรติพระบาทสมเด็จพระเจ้าอยู่หัวและงานรัฐพิธี

ยุทธศาสตร์ที่ ๕ การพัฒนาด้านการบริหารจัดการทรัพยากรธรรมชาติและสิ่งแวดล้อมอย่างยั่งยืน

- แนวทางการพัฒนา
- ๑) ส่งเสริมการสร้างจิตสำนึกและความตระหนักในการจัดการทรัพยากรธรรมชาติและสิ่งแวดล้อม
 - ๒) ส่งเสริมการบำบัดและฟื้นฟูทรัพยากรธรรมชาติและสิ่งแวดล้อม
 - ๓) ส่งเสริมการป้องกันและดูแลทรัพยากรธรรมชาติและสิ่งแวดล้อม
 - ๔) การจัดการน้ำเสีย ขยะมูลฝอย และสิ่งปฏิกูลในท้องถิ่น

ยุทธศาสตร์ที่ ๖ ด้านการบริหารกิจการบ้านเมืองที่ดี

- แนวทางการพัฒนา
- ๑) การส่งเสริมการมีส่วนร่วมของประชาชนในท้องถิ่น
 - ๒) การส่งเสริมประชาธิปไตย ความเสมอภาค สิทธิเสรีภาพของประชาชน
 - ๓) การปรับปรุงระบบทะเบียนและเอกสาร
 - ๔) การพัฒนาปรับปรุงระบบรายได้
 - ๕) การพัฒนาศักยภาพของบุคลากร

แผนพัฒนาท้องถิ่น (พ.ศ. ๒๕๖๑ - ๒๕๖๕) ขององค์การบริหารส่วนตำบลเทพาลัย อำเภอดง จังหวัดนครราชสีมา

- ๕) การพัฒนาประสิทธิภาพการให้บริการประชาชน
- ๖) การพัฒนาประสิทธิภาพการให้บริการประชาชน
- ๗) การก่อสร้าง/ปรับปรุงสถานที่ปฏิบัติงาน การบำรุงรักษา/จัดหาวัสดุ อุปกรณ์เครื่องมือเครื่องใช้
- ๘) การพัฒนาประสิทธิภาพการบริหารจัดการองค์กร

๒.๗ จุดยืนทางยุทธศาสตร์

- ๑) การพัฒนาชุมชนให้น่าอยู่มีความเข้มแข็ง โดยได้รับบริการสาธารณะด้านโครงสร้างพื้นฐานที่จำเป็นเพื่อรองรับการขยายตัวของชุมชนและเศรษฐกิจ
- ๒) การพัฒนาระบบการศึกษาและส่งเสริมวัฒนธรรมท้องถิ่น
- ๓) ส่งเสริมและพัฒนาศักยภาพคนและความเข้มแข็งของชุมชนในการพึ่งพาตนเอง
- ๔) การกำจัดขยะมูลฝอย สิ่งปฏิกูลและมลภาวะสิ่งแวดล้อมที่มีอย่างยั่งยืน
- ๕) การพัฒนาระบบการบริหารจัดการภาครัฐที่ดีและมีส่วนร่วมจากทุกภาคส่วน

๒.๘ ความเชื่อมโยงของยุทธศาสตร์ในภาพรวม

ในการจัดทำแผนพัฒนาท้องถิ่น (พ.ศ. ๒๕๖๑ - ๒๕๖๕) ขององค์การบริหารส่วนตำบลเทพาลัย มีความสอดคล้องกับ ยุทธศาสตร์การพัฒนาขององค์กรปกครองส่วนท้องถิ่นจังหวัด ยุทธศาสตร์จังหวัด ยุทธศาสตร์การพัฒนากลุ่มจังหวัด ยุทธศาสตร์การพัฒนาภาค แผนพัฒนาเศรษฐกิจและสังคมแห่งชาติ ฉบับที่ ๑๒ และ ยุทธศาสตร์ชาติ ๒๐ ปี ดังนี้

๒.๘ ความเชื่อมโยงของยุทธศาสตร์ในภาพรวม

ความเชื่อมโยงยุทธศาสตร์การพัฒนาจังหวัดกับยุทธศาสตร์การพัฒนาของ องค์การบริหารส่วนตำบลเทพาลัย

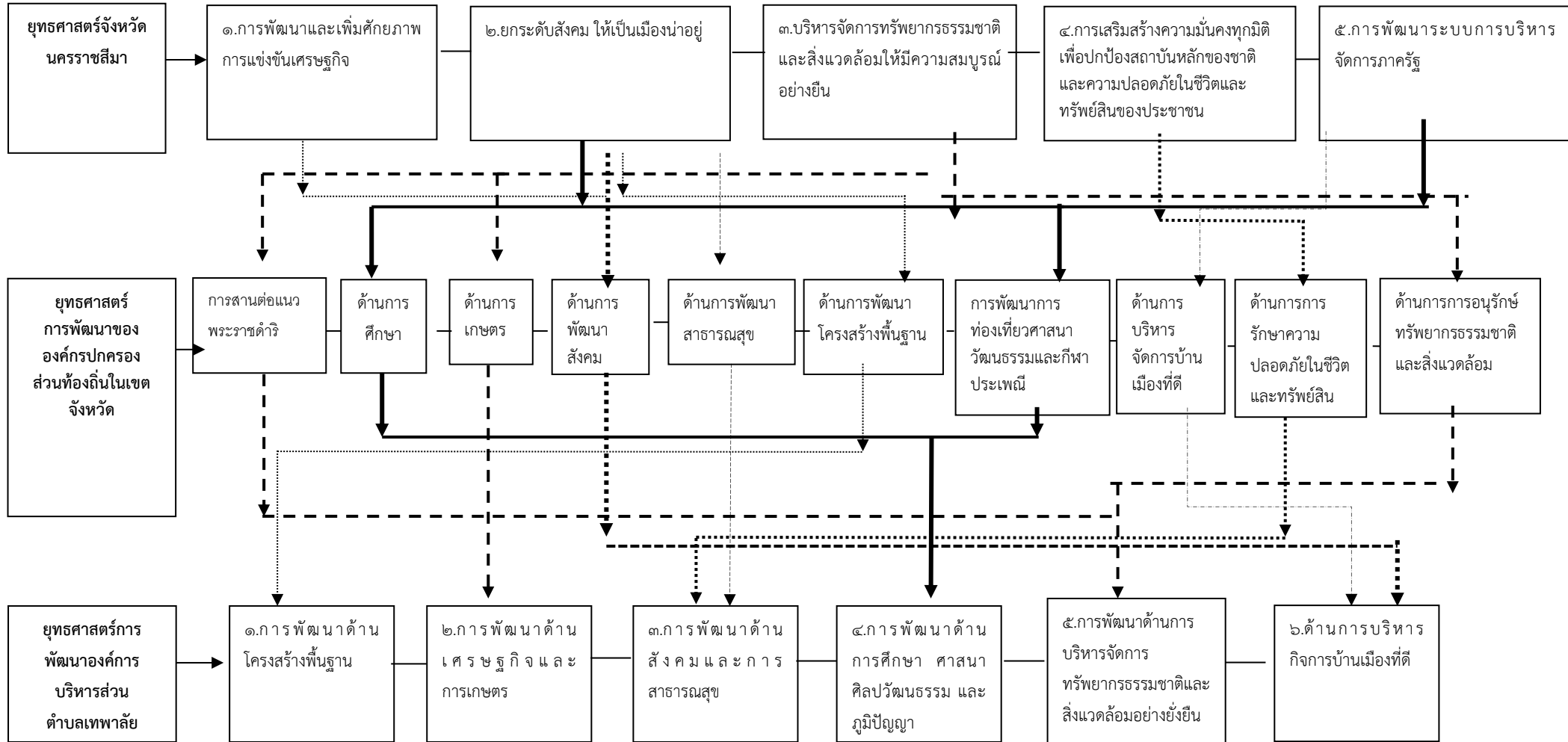

๓. การวิเคราะห์เพื่อพัฒนาท้องถิ่น

๓.๑ การวิเคราะห์กรอบการจัดทำยุทธศาสตร์ขององค์กรปกครองส่วนท้องถิ่น

ในการจัดทำแผนพัฒนาท้องถิ่นขององค์การบริหารส่วนตำบลได้ใช้การวิเคราะห์ SWOT Analysis/Demand (Demand Analysis)/Global Demand และ Trend ปัจจัยและสถานการณ์การเปลี่ยนแปลงที่มีผลต่อการพัฒนา อย่างน้อยต้องประกอบด้วย การวิเคราะห์ศักยภาพด้านเศรษฐกิจ ด้านสังคม ด้านทรัพยากรธรรมชาติและสิ่งแวดล้อม ซึ่งมีรายละเอียดดังนี้

จุดแข็ง (S : Strength-s)	จุดอ่อน (W : Weakness)
<p>๑. ระบบการบริหาร</p> <ul style="list-style-type: none"> - การจัดโครงสร้างภายในมีความสอดคล้องกับภารกิจ - การมอบอำนาจ/มอบหมายงานหน้าที่รับผิดชอบที่ชัดเจน - ยึดหลักการบริหารจัดการตามหลักธรรมาภิบาล - ส่งเสริมการมีส่วนร่วมของประชาชนในรูปแบบประชาคม การประชุมวางแผนเตรียมงาน <p>๒.ระบบข้อมูลข่าวสาร</p> <ul style="list-style-type: none"> - มีระบบสื่อสารและระบบสารสนเทศเครือข่ายอินเทอร์เน็ตที่เหมาะสมสำหรับการใช้เชื่อมโยงข้อมูลกับหน่วยงานอื่นได้ เพื่อนำข้อมูลมาแก้ไขปัญหาให้กับประชาชน <p>๓.อัตรากำลังพนักงานส่วนตำบล ลูกจ้างประจำ และพนักงานจ้าง</p> <ul style="list-style-type: none"> - บุคลากรมีความรู้ความสามารถในการปฏิบัติงานในระดับดี <p>๔. การเงิน งบประมาณ</p> <ul style="list-style-type: none"> - การพัฒนาการจัดเก็บรายได้โดยปรับปรุงระบบวิธีการจัดเก็บภาษี ค่าธรรมเนียมต่าง ๆ และการใช้จ่ายเงินงบประมาณเป็นไปอย่างมีประสิทธิภาพ <p>๕.ทรัพยากรธรรมชาติและสิ่งแวดล้อม</p> <ul style="list-style-type: none"> - มีแหล่งน้ำตามธรรมชาติหลายสายเหมาะแก่การทำเกษตร 	<p>๑. ระบบการบริหาร</p> <ul style="list-style-type: none"> - กฎหมาย ระเบียบ ข้อบังคับที่เกี่ยวข้องกับการปฏิบัติงาน มีการเปลี่ยนแปลงแก้ไขอยู่ตลอดเวลาทำให้เจ้าหน้าที่เกิดความสับสนในการปฏิบัติงาน <p>๒.ระบบข้อมูล</p> <ul style="list-style-type: none"> - ระบบข้อมูลไม่เป็นปัจจุบัน/ไม่ครอบคลุมทุกด้าน

โอกาส (O : Opportunity)	อุปสรรค (T : Threat)
<ul style="list-style-type: none"> - เป็นพื้นที่ที่มีทรัพยากรธรรมชาติและแหล่งน้ำ ห้วย หนอง คู คลอง ที่อุดมสมบูรณ์ เหมาะที่จะได้รับการพัฒนาและส่งเสริมความรู้ด้านวิชาการเพื่อพัฒนาระบบชลประทาน - เป็นพื้นที่เส้นทางคมนาคมเชื่อมระหว่างอำเภอและจังหวัดอื่น เหมาะแก่การพัฒนาเป็นสถานที่ท่องเที่ยวเชิงอนุรักษ์ แสดงถึงศิลปวัฒนธรรมประจำท้องถิ่นแก่ผู้ที่เดินทางผ่านได้จดจำ 	<ul style="list-style-type: none"> - กฎหมายระเบียบข้อบังคับขีดจำกัดความยืดหยุ่น หรือไม่เหมาะสมสอดคล้องกับภารกิจห้วงระยะเวลาในการจัดสรรและกรเบิกจ่ายงบประมาณของรัฐมีความไม่แน่นอน - การดำเนินงานตามนโยบายของรัฐบาลมีจำนวนเพิ่มมากขึ้น ความรับผิดชอบเพิ่มขึ้นมากขึ้น ประกอบกับปัญหาในพื้นที่และความต้องการของประชาชนมีมาก แต่ไม่สามารถปฏิบัติได้ครบถ้วนเนื่องจากจำกัดด้วยอำนาจหน้าที่และจำนวนของงบประมาณที่จำกัด

ส่วนที่ ๓

การนำแผนพัฒนาท้องถิ่นไปสู่การปฏิบัติ

๓.๑ ยุทธศาสตร์การพัฒนาและแผนงานขององค์การบริหารส่วนตำบลเทพาลัย

ที่	ยุทธศาสตร์	แผนงาน	หน่วยงานรับผิดชอบหลัก
๑	การพัฒนาด้านโครงสร้างพื้นฐาน	แผนงานเคหะและชุมชน แผนงานอุตสาหกรรมและการโยธา	กองช่าง
๒	การพัฒนาด้านเศรษฐกิจและการเกษตร	แผนงานการเกษตร	สำนักปลัด
๓	การพัฒนาด้านสังคมและการสาธารณสุข	แผนงานสาธารณสุข แผนงานสังคมสงเคราะห์ แผนงานการรักษาความสงบภายใน แผนงานสวัสดิการสังคม	สำนักปลัด
๔	การพัฒนาด้านการศึกษา ศาสนา ศิลปวัฒนธรรมประเพณี และภูมิปัญญาท้องถิ่น	แผนงานการศึกษา แผนงานการศาสนาวัฒนธรรมและนันทนาการ	สำนักปลัด กองการศึกษา
๕	ด้านการบริการจัดการทรัพยากรธรรมชาติและสิ่งแวดล้อมอย่างยั่งยืน	แผนงานการเกษตร	สำนักปลัด
๖	ด้านการบริหารกิจการบ้านเมืองและสังคมที่ดี	แผนงานบริหารงานทั่วไป แผนงานสร้างความเข้มแข็งของชุมชน แผนงานงบกลาง	สำนักปลัด กองคลัง กองช่าง กองการศึกษา
รวม	๖ ยุทธศาสตร์	๑๑ แผนงาน	๔ ส่วนราชการ

บัญชีสรุปโครงการพัฒนา
แผนพัฒนาท้องถิ่น (พ.ศ.๒๕๖๑ - ๒๕๖๕)
องค์การบริหารส่วนตำบลเทพาลัย

ผ.๐๑

ยุทธศาสตร์	ปี ๒๕๖๑		ปี ๒๕๖๒		ปี ๒๕๖๓		ปี ๒๕๖๔		ปี ๒๕๖๕		รวม ๕ ปี	
	จำนวนโครงการ	งบประมาณ (บาท)	จำนวนโครงการ	งบประมาณ (บาท)	จำนวนโครงการ	งบประมาณ (บาท)	จำนวนโครงการ	งบประมาณ (บาท)	จำนวนโครงการ	งบประมาณ (บาท)	จำนวนโครงการ	งบประมาณ (บาท)
๑. ยุทธศาสตร์การพัฒนาด้านโครงสร้างพื้นฐาน												
๑.๑ แผนงานเคหะชุมชน	๓	๗๓๐,๐๐๐	๓	๗๓๐,๐๐๐	๓	๗๓๐,๐๐๐	๓	๗๓๐,๐๐๐	๓	๗๓๐,๐๐๐	๑๕	๓,๖๕๐,๐๐๐
๑.๒ แผนอุตสาหกรรมและการโยธา	๕๑	๖,๒๔๓,๗๓๐	๕๔	๑๙,๑๕๑,๐๐๐	๒๕	๒๗,๖๖๔,๕๐๐	๑๐	๒๑,๕๓๐,๐๐๐	๕	๙,๑๙๐,๐๐๐	๑๔๕	๘๓,๗๗๙,๒๓๐
รวมยุทธศาสตร์ที่ ๑	๕๔	๖,๙๗๓,๗๓๐	๕๗	๑๙,๘๘๑,๐๐๐	๒๘	๒๘,๓๙๔,๕๐๐	๑๓	๒๒,๒๖๐,๐๐๐	๘	๙,๙๒๐,๐๐๐	๑๖๐	๘๗,๔๒๙,๒๓๐
๒. ยุทธศาสตร์การพัฒนาด้านเศรษฐกิจและการเกษตร												
๒.๑ แผนงานเกษตร	๕	๑๓๐,๐๐๐	๕	๑๓๐,๐๐๐	๕	๑๓๐,๐๐๐	๕	๑๓๐,๐๐๐	๕	๑๓๐,๐๐๐	๒๕	๖๕๐,๐๐๐
รวมยุทธศาสตร์ที่ ๒	๕	๑๓๐,๐๐๐	๕	๑๓๐,๐๐๐	๕	๑๓๐,๐๐๐	๕	๑๓๐,๐๐๐	๕	๑๓๐,๐๐๐	๒๕	๖๕๐,๐๐๐
๓. ยุทธศาสตร์การพัฒนาด้านสังคมและการสาธารณสุข												
๓.๑ แผนงานสังคมสงเคราะห์	๒	๑๒๐,๐๐๐	๒	๑๒๐,๐๐๐	๒	๑๒๐,๐๐๐	๒	๑๒๐,๐๐๐	๒	๑๒๐,๐๐๐	๑๐	๖๐๐,๐๐๐
๓.๒ แผนงานรักษาความสงบภายใน	๕	๒๙๐,๐๐๐	๕	๒๙๐,๐๐๐	๕	๒๙๐,๐๐๐	๕	๒๙๐,๐๐๐	๕	๒๙๐,๐๐๐	๒๕	๑,๔๕๐,๐๐๐
๓.๓ แผนงานสาธารณสุข	๗	๗๓๙,๐๐๐	๗	๗๘๙,๐๐๐	๗	๗๘๙,๐๐๐	๗	๗๘๙,๐๐๐	๗	๗๘๙,๐๐๐	๓๕	๓,๑๐๖,๐๐๐
รวมยุทธศาสตร์ที่ ๓	๑๔	๑๔,๑๙๙,๐๐๐	๑๔	๑,๑๙๙,๐๐๐	๑๔	๑,๑๙๙,๐๐๐	๑๔	๑,๑๙๙,๐๐๐	๑๔	๑,๑๙๙,๐๐๐	๗๐	๕,๑๕๖,๐๐๐

แผนพัฒนาท้องถิ่น (พ.ศ.๒๕๖๑ - ๒๕๖๕) องค์การบริหารส่วนตำบลเทพาลัย อำเภอคง จังหวัดนครราชสีมา

ผ.๐๑

ยุทธศาสตร์	ปี ๒๕๖๑		ปี ๒๕๖๒		ปี ๒๕๖๓		ปี ๒๕๖๔		ปี ๒๕๖๕		รวม ๕ ปี	
	จำนวนโครงการ	งบประมาณ (บาท)	จำนวนโครงการ	งบประมาณ (บาท)	จำนวนโครงการ	งบประมาณ (บาท)	จำนวนโครงการ	งบประมาณ (บาท)	จำนวนโครงการ	งบประมาณ (บาท)	จำนวนโครงการ	งบประมาณ (บาท)
๔. ยุทธศาสตร์การพัฒนาศึกษา												
๔.๑ แผนงานการศึกษา	๙	๓,๐๖๙,๔๐๐	๙	๓,๐๗๔,๔๐๐	๑๓	๔,๔๖๘,๑๘๔	๘	๒,๙๖๙,๖๐๐	๘	๒,๙๖๙,๖๐๐	๔๗	๑๖,๕๕๑,๑๘๔
๔.๒ แผนงานศาสนาและวัฒนธรรม	๖	๗๘๐,๐๐๐	๕	๒๐๐,๐๐๐	๗	๔๖๐,๐๐๐	๗	๔๖๐,๐๐๐	๕	๒๑๐,๐๐๐	๓๐	๒,๑๑๐,๐๐๐
รวมยุทธศาสตร์ที่ ๔	๑๕	๓,๘๔๙,๔๐๐	๑๔	๓,๒๗๔,๔๐๐	๒๐	๔,๙๒๘,๑๘๔	๑๕	๓,๔๒๙,๖๐๐	๑๓	๓,๑๗๙,๒๐๐	๗๗	๑๘,๖๖๑,๑๘๔
๕. ยุทธศาสตร์ด้านการบริการจัดการ												
๕.๑ แผนงานสาธารณสุข	๒	๒๒๐,๐๐๐	๒	๓๐๐,๐๐๐	๔	๓๒๐,๐๐๐	๔	๓๒๐,๐๐๐	๔	๓๒๐,๐๐๐	๑๖	๑,๔๘๐,๐๐๐
๕.๒ แผนงานเกษตร	๑	๒๐๐,๐๐๐	๑	๑๐๐,๐๐๐	๑	๑๐๐,๐๐๐	๑	๑๐๐,๐๐๐	๑	๑๐๐,๐๐๐	๕	๖๐๐,๐๐๐
รวมยุทธศาสตร์ที่ ๕	๓	๔๒๐,๐๐๐	๓	๔๐๐,๐๐๐	๕	๔๒๐,๐๐๐	๕	๔๒๐,๐๐๐	๕	๔๒๐,๐๐๐	๒๑	๒,๐๘๐,๐๐๐
๖.ยุทธศาสตร์ด้านการบริหารกิจการบ้านเมือง												
๖.๑ แผนงานบริหารงานทั่วไป	๑๑	๑,๕๔๐,๐๐๐	๑๒	๑,๕๔๐,๐๐๐	๑๕	๒,๕๑๕,๐๐๐	๑๔	๑,๗๙๕,๐๐๐	๑๓	๑,๖๐๐,๐๐๐	๖๕	๙,๐๖๕,๐๐๐
๖.๒ แผนงานสร้างความเข้มแข็งของชุมชน	๘	๑๖๕,๐๐๐	๑๑	๑๖๕,๐๐๐	๑๑	๒๒๕,๐๐๐	๑๑	๒๒๕,๐๐๐	๑๑	๒๒๕,๐๐๐	๕๒	๑,๐๖๕,๐๐๐
๖.๓ งบกลาง	๘	๑๑,๘๕๙,๖๐๐	๘	๑๑,๘๕๙,๖๐๐	๗	๑๑,๘๖๔,๖๐๐	๗	๑๑,๘๗๙,๖๐๐	๗	๑๑,๘๗๙,๖๐๐	๓๗	๕๙,๓๕๘,๐๐๐
รวมยุทธศาสตร์ที่ ๖	๒๗	๑๓,๕๖๔,๖๐๐	๓๑	๑๓,๕๖๔,๖๐๐	๓๓	๑๔,๖๐๔,๖๐๐	๓๒	๑๓,๘๙๙,๖๐๐	๓๑	๑๓,๗๐๔,๖๐๐	๑๕๔	๖๙,๔๘๘,๐๐๐
รวมยุทธศาสตร์ที่ ๑ - ๖	๑๑๘	๒๖,๘๘๖,๗๓๐	๑๒๔	๓๘,๕๙๙,๐๐	๑๐๕	๔๙,๖๗๖,๒๘๔	๘๔	๔๑,๓๓๘,๒๐๐	๗๖	๒๘,๕๕๓,๒๐๐	๕๐๗	๑๘๓,๔๕๔,๔๑๔

รายละเอียดโครงการพัฒนา
แผนพัฒนาท้องถิ่น (พ.ศ. ๒๕๖๑ - ๒๕๖๕)
องค์การบริหารส่วนตำบลเทพาลัย อำเภอคง จังหวัดนครราชสีมา

- ก. ยุทธศาสตร์จังหวัดที่ ๒ ยกกระดับสังคมให้เป็นเมืองน่าอยู่
- ข. ยุทธศาสตร์การพัฒนาขององค์กรปกครองส่วนท้องถิ่นในเขตจังหวัดที่ ๖ ยุทธศาสตร์การพัฒนาด้านโครงสร้างพื้นฐาน
ยุทธศาสตร์การพัฒนาของ อบต.เทพาลัย ที่ ๑ ยุทธศาสตร์การพัฒนาด้านโครงสร้างพื้นฐาน
แผนงานอุตสาหกรรมและการโยธา

ที่	โครงการ/กิจกรรม	วัตถุประสงค์	เป้าหมาย (ผลผลิตของโครงการ)	งบประมาณและที่ผ่านมา					ตัวชี้วัด (KPI)	ผลที่คาดว่าจะได้รับ	หน่วยงาน ที่ รับผิดชอบ
				๒๕๖๑ (บาท)	๒๕๖๒ (บาท)	๒๕๖๓ (บาท)	๒๕๖๔ (บาท)	๒๕๖๕ (บาท)			
๑	ปรับปรุง/ซ่อมแซมถนนคอนกรีตเสริมเหล็ก บ้านบุตำแย หมู่ที่ ๑ สายบ้านนางวัน เกนอก * (จากแผนชุมชน ปี ๖๑)	เพื่อให้ประชาชนได้รับการสัญจรไปมาได้สะดวก	ผิวจราจรคอนกรีตเสริมเหล็ก กว้าง ๔ เมตร ยาว ๑๐๐ เมตร หนา ๐.๑๕ เมตร	๒๑๒,๐๐๐	-	-	-	-	อบต.มีถนนสำหรับคมนาคมได้อย่างสะดวก ร้อยละ ๗๐ ขึ้นไป	ประชาชนมีถนนเพื่อการสัญจรไปมาสะดวกและลดอุบัติเหตุ	กองช่าง
๒	ถนนคอนกรีตเสริมเหล็กบ้านบุตำแย หมู่ที่ ๑ สายจากแยกทางเข้าโรงเรียนบ้านคอนเมืองถึงบ้านนายบุญ เทพรักษา (จากแผนชุมชน ปี ๖๑)	เพื่อให้ประชาชนได้รับการสัญจรไปมาได้สะดวก	ผิวจราจรคอนกรีตเสริมเหล็ก กว้าง ๓ เมตร ยาว ๑๘๐ เมตร หนา ๐.๑๕ เมตร	๒๘๖,๒๐๐	-	-	-	-	อบต.มีถนนสำหรับคมนาคมได้อย่างสะดวก ร้อยละ ๗๐ ขึ้นไป	ประชาชนมีถนนเพื่อการสัญจรไปมาสะดวกและลดอุบัติเหตุ	กองช่าง
๓	ถนนคอนกรีตเสริมเหล็กบ้านบุตำแย หมู่ที่ ๑ สายบ้านนายธง ไตรคุ้มมะดันถึง แยกโรงเรียนบ้านคอนเมือง	เพื่อให้ประชาชนได้รับการสัญจรไปมาได้สะดวก	ผิวจราจรคอนกรีตเสริมเหล็ก กว้าง ๓ เมตร ยาว ๑๒๕ เมตร หนา ๐.๑๕ เมตร.	๑๙๑,๐๐๐	-	-	-	-	อบต.มีถนนสำหรับคมนาคมได้อย่างสะดวก ร้อยละ ๗๐ ขึ้นไป	ประชาชนมีถนนเพื่อการสัญจรไปมาสะดวกและลดอุบัติเหตุ	กองช่าง

ที่	โครงการ/กิจกรรม	วัตถุประสงค์	เป้าหมาย (ผลผลิตของโครงการ)	งบประมาณและที่ผ่านมา					ตัวชี้วัด (KPI)	ผลที่คาดว่าจะได้รับ	หน่วยงาน ที่ รับผิดชอบ
				๒๕๖๑ (บาท)	๒๕๖๒ (บาท)	๒๕๖๓ (บาท)	๒๕๖๔ (บาท)	๒๕๖๕ (บาท)			
๔	ถนนคอนกรีตเสริมเหล็ก บ้านบุตาแย หมู่ที่ ๑ (สายบ้านนางพนินันท์ ต่อศรี ถึงบ้านนายอ่อง ใหญ่่น้ำ)	เพื่อให้ประชาชนได้รับการสัญจรไปมาได้สะดวก	ผิวจราจรคอนกรีตเสริมเหล็ก ช่วงที่ ๑ กว้าง ๔ เมตร ยาว ๒๕ เมตร หนา ๐.๑๕ เมตร หรือมีปริมาณผิวจราจรไม่น้อยกว่า ๑๐๐ ตารางเมตร ช่วงที่ ๒ กว้าง ๔ เมตร ยาว ๒๕ เมตร หนา ๐.๑๐ เมตร หรือมีปริมาณผิวจราจรไม่น้อยกว่า ๑๐๐ ตารางเมตร ไหล่ทาง ลูกรีงกว้าง ๐.๕๐ เมตร หนา เฉลี่ย ๐.๑๕ เมตร จำนวน ๑ ซ้าง	-	๘๖,๐๐๐	-	-	-	อบต.มีถนนสำหรับคมนาคมได้อย่างสะดวก ร้อยละ ๗๐ ขึ้นไป	ประชาชนมีถนนเพื่อการสัญจรไปมาสะดวกและลดอุบัติเหตุ	กองช่าง
๕	ซ่อมแซมถนนคอนกรีตเสริมเหล็กโดยการเสริมผิวจราจร บ้านบุตาแย หมู่ที่ ๑ (สายบ้านนางพนินันท์ ต่อศรี ถึงบ้านนายบัญชา ใหญ่่น้ำ)	เพื่อให้ประชาชนได้รับการสัญจรไปมาได้สะดวก	ผิวจราจรคอนกรีตเสริมเหล็ก กว้าง ๔ เมตร ยาว ๑๑๗ เมตร หนา ๐.๑๐ เมตร หรือมีปริมาณผิวจราจรไม่น้อยกว่า ๔๖๘ ตารางเมตร พร้อมป้ายโครงการ จำนวน ๑ ป้าย	-	๒๘๙,๐๐๐	-	-	-	อบต.มีถนนสำหรับคมนาคมได้อย่างสะดวก ร้อยละ ๗๐ ขึ้นไป	ประชาชนมีถนนเพื่อการสัญจรไปมาสะดวกและลดอุบัติเหตุ	กองช่าง

แผนพัฒนาท้องถิ่น (พ.ศ.๒๕๖๑ - ๒๕๖๕) องค์การบริหารส่วนตำบลเทพาลัย อำเภอคง จังหวัดนครราชสีมา

ที่	โครงการ/กิจกรรม	วัตถุประสงค์	เป้าหมาย (ผลผลิตของโครงการ)	งบประมาณและที่ผ่านมา					ตัวชี้วัด (KPI)	ผลที่คาดว่าจะได้รับ	หน่วยงาน ที่ รับผิดชอบ
				๒๕๖๑ (บาท)	๒๕๖๒ (บาท)	๒๕๖๓ (บาท)	๒๕๖๔ (บาท)	๒๕๖๕ (บาท)			
๖	ถนนคอนกรีตเสริมเหล็ก บ้านบุตาแย หมู่ที่ ๑ (สายบ้านนางสำราญ สรสิทธิ์ ถึง สวนป่าหนองแขง)	เพื่อให้ประชาชนได้รับการสัญจรไปมาได้สะดวก	ผิวจราจรคอนกรีตเสริมเหล็ก กว้าง ๔ เมตร ยาว ๑,๐๐๐ เมตร หนา ๐.๑๕ เมตร	-	-	๗๔๐,๐๐๐	๗๔๐,๐๐๐	๗๔๐,๐๐๐	อบต.มีถนนสำหรับคมนาคมได้อย่างสะดวก ร้อยละ ๗๐ ขึ้นไป	ประชาชนมีถนนเพื่อการสัญจรไปมาสะดวกและลดอุบัติเหตุ	กองช่าง
๗	ถนนคอนกรีตเสริมเหล็กบ้านคอนเมือง หมู่ที่ ๒ สายบ้านนายชัย แก่นนอก ถึง บ้านนายนิยม เซ็นกลาง (จากแผนชุมชน ปี ๖๑)	เพื่อให้ประชาชนได้รับการสัญจรไปมาได้สะดวก	ผิวจราจรคอนกรีตเสริมเหล็ก กว้าง ๓ เมตร ยาว ๓๕ เมตร หนา ๐.๑๕ เมตร	๕๕,๖๕๐	-	-	-	-	อบต.มีถนนสำหรับคมนาคมได้อย่างสะดวก ร้อยละ ๗๐ ขึ้นไป	ประชาชนมีถนนเพื่อการสัญจรไปมาสะดวกและลดอุบัติเหตุ	กองช่าง
๘	ถนนคอนกรีตเสริมเหล็กบ้านคอนเมือง หมู่ที่ ๒ สายเลียบลำสะเทตไปฝายน้ำล้น (จากแผนชุมชน ปี ๖๑)	เพื่อให้ประชาชนได้รับการสัญจรไปมาได้สะดวก	ผิวจราจรคอนกรีตเสริมเหล็ก กว้าง ๔ เมตร ยาว ๔๐๐ เมตร หนา ๐.๑๕ เมตร	๘๖๔,๐๐๐	-	-	-	-	อบต.มีถนนสำหรับคมนาคมได้อย่างสะดวก ร้อยละ ๗๐ ขึ้นไป	ประชาชนมีถนนเพื่อการสัญจรไปมาสะดวกและลดอุบัติเหตุ	กองช่าง
๙	ถนนคอนกรีตเสริมเหล็ก บ้านคอนเมือง หมู่ที่ ๒(สายบ้านนางริต เดชวงศานุกูล ถึง บ้านนางส้ม คุตพิมาย	เพื่อให้ประชาชนได้รับการสัญจรไปมาได้สะดวก	ผิวจราจรคอนกรีตเสริมเหล็ก กว้าง ๓ เมตร ยาว ๒๗ เมตร หนา ๐.๑๕ เมตร	๔๘,๐๐๐	-	-	-	-	อบต.มีถนนสำหรับคมนาคมได้อย่างสะดวก ร้อยละ ๗๐ ขึ้นไป	ประชาชนมีถนนเพื่อการสัญจรไปมาสะดวกและลดอุบัติเหตุ	กองช่าง

แผนพัฒนาท้องถิ่น (พ.ศ.๒๕๖๑ - ๒๕๖๕) องค์การบริหารส่วนตำบลเทพาลัย อำเภอคง จังหวัดนครราชสีมา

ผ.๐๒

ที่	โครงการ/กิจกรรม	วัตถุประสงค์	เป้าหมาย (ผลผลิตของโครงการ)	งบประมาณและที่ผ่านมา					ตัวชี้วัด (KPI)	ผลที่คาดว่าจะได้รับ	หน่วยงาน ที่ รับผิดชอบ
				๒๕๖๑ (บาท)	๒๕๖๒ (บาท)	๒๕๖๓ (บาท)	๒๕๖๔ (บาท)	๒๕๖๕ (บาท)			
๑๐	ถนนคอนกรีตเสริมเหล็ก บ้านคอนเมือง หมู่ที่ ๒ (สายจากบ้านนายแบน กิจจา ถึง ถนนเลียบลำสะเทต)	เพื่อให้ประชาชน ได้รับการสัญจร ไปมาได้สะดวก	ผิวจราจรคอนกรีตเสริมเหล็ก กว้าง ๔ เมตร ยาว ๕๐ เมตร หนา ๐.๑๕ เมตร	๑๑๓,๐๐๐	-	-	-	-	อบต.มีถนน สำหรับคมนาคม ได้อย่างสะดวก ร้อยละ ๗๐ ขึ้น ไป	ประชาชนมี ถนนเพื่อการ สัญจรไปมา สะดวกและลด อุบัติเหตุ	กองช่าง
๑๑	ถนนคอนกรีตเสริมเหล็ก บ้านคอนเมือง หมู่ที่ ๒ (จากถนนเจนจบทิศ ถึง บ้าน บุต้าย)	เพื่อให้ ประชาชนได้รับ การสัญจรไปมา ได้สะดวก	ผิวจราจรคอนกรีตเสริมเหล็ก กว้าง ๔ เมตร ยาว ๓๒๐ เมตร หนา ๐.๑๕ เมตร	-	-	๗๐๔,๐๐๐	-	-	อบต.มีถนน สำหรับคมนาคม ได้อย่างสะดวก ร้อยละ ๗๐ ขึ้น ไป	ประชาชนมี ถนนเพื่อการ สัญจรไปมา สะดวกและลด อุบัติเหตุ	กองช่าง
๑๒	ถนนคอนกรีต เสริมเหล็ก บ้านโคกแปะ หมู่ที่ ๓ (สายทางเข้าวัดโคกแปะ ถึงบ้านนางสาวแสงเดือน โนรี)	เพื่อให้ประชาชน ได้รับการสัญจร ไปมาได้สะดวก	ผิวจราจรคอนกรีตเสริมเหล็ก กว้าง ๓ เมตร ยาว ๑๖๖ เมตร หนา ๐.๑๕ เมตร	๒๖๑,๐๐๐	-	-	-	-	อบต.มีถนน สำหรับคมนาคม ได้อย่างสะดวก ร้อยละ ๗๐ ขึ้น ไป	ประชาชนมี ถนนเพื่อการ สัญจรไปมา สะดวกและลด อุบัติเหตุ	กองช่าง
๑๓	ถนนคอนกรีตเสริมเหล็ก บ้านโคกแปะ หมู่ที่ ๓ (สาย หน้าวัดโคกแปะ - ทางเข้า ประตูทิศใต้วัดโคกแปะ)	เพื่อให้ประชาชน ได้รับการสัญจร ไปมาได้สะดวก	<u>ช่วงที่ ๑</u> ผิวจราจรคอนกรีตเสริม เหล็ก กว้าง ๔ เมตร ยาว ๑๐๕ เมตร หนา ๐.๑๕ เมตร <u>ช่วงที่ ๒</u> ผิวจราจรคอนกรีตเสริม เหล็ก กว้าง ๔ เมตร ยาว ๓๖ เมตร หนา ๐.๑๕ เมตร	-	๒๙๗,๐๐๐	-	-	-	อบต.มีถนน สำหรับ คมนาคมได้ อย่างสะดวก ร้อยละ ๗๐ ขึ้น ไป	ประชาชนมี ถนนเพื่อการ สัญจรไปมา สะดวกและ ลดอุบัติเหตุ	กองช่าง

ที่	โครงการ/กิจกรรม	วัตถุประสงค์	เป้าหมาย (ผลผลิตของโครงการ)	งบประมาณและที่ผ่านมา					ตัวชี้วัด (KPI)	ผลที่คาดว่าจะได้รับ	หน่วยงาน ที่ รับผิดชอบ
				๒๕๖๑ (บาท)	๒๕๖๒ (บาท)	๒๕๖๓ (บาท)	๒๕๖๔ (บาท)	๒๕๖๕ (บาท)			
๑๔	ถนนคอนกรีตเสริมเหล็ก บ้านโคกแปะ หมู่ที่ ๓ สามแยกบ้านนางสมสวย สุวรรณรัตน์	เพื่อให้ประชาชนได้รับการสัญจรไปมาได้สะดวก	ผิวจราจรคอนกรีตเสริมเหล็ก กว้าง ๓ เมตร ยาว ๒๔ เมตร หนา ๐.๑๕ เมตร	-	๓๖,๐๐๐	-	-	-	อบต.มีถนนสำหรับคมนาคมได้อย่างสะดวก ร้อยละ ๗๐ ขึ้นไป	ประชาชนมีถนนเพื่อการสัญจรไปมาสะดวกและลดอุบัติเหตุ	กองช่าง
๑๕	ซ่อมแซม ถนนคอนกรีตเสริมเหล็ก บ้านโคกแปะ หมู่ที่ ๓ สายหน้าวัดโคกแปะด้านทิศตะวันออก	เพื่อให้ประชาชนได้รับการสัญจรไปมาได้สะดวก	ผิวจราจรคอนกรีตเสริมเหล็ก กว้าง ๓ เมตร ยาว ๒๔ เมตร หนา ๐.๑๕ เมตร	-	๔๔,๐๐๐	-	-	-	อบต.มีถนนสำหรับคมนาคมได้อย่างสะดวก ร้อยละ ๗๐ ขึ้นไป	ประชาชนมีถนนเพื่อการสัญจรไปมาสะดวกและลดอุบัติเหตุ	กองช่าง
๑๖	ถนนคอนกรีตเสริมเหล็กบ้าน ตะคร้อ หมู่ที่ ๔ สายบ้านนายจำนัล ศรีนอก ถึง ศาลาประชาคม	เพื่อให้ประชาชนได้รับการสัญจรไปมาได้สะดวก	ผิวจราจรคอนกรีตเสริมเหล็ก กว้าง ๔ เมตร ยาว ๒๕๐ เมตร หนา ๐.๑๕ เมตร	๕๓๐,๐๐๐	-	-	-	-	อบต.มีถนนสำหรับคมนาคมได้อย่างสะดวก ร้อยละ ๗๐ ขึ้นไป	ประชาชนมีถนนเพื่อการสัญจรไปมาสะดวกและลดอุบัติเหตุ	กองช่าง
๑๗	ปรับปรุง/ซ่อมแซมถนนคอนกรีตเสริมเหล็ก บ้าน ตะคร้อ หมู่ที่ ๔ เลียบสระน้ำหนองสะแก	เพื่อให้ประชาชนได้รับการสัญจรไปมาได้สะดวก	ปรับปรุง/ซ่อมแซมถนนคอนกรีต กว้าง ๔.๐๐ เมตร ยาว ๗๐ เมตร	๑๔๘,๔๐๐	-	-	-	-	อบต.มีถนนสำหรับคมนาคมได้อย่างสะดวก ร้อยละ ๗๐ ขึ้นไป	ประชาชนมีถนนเพื่อการสัญจรไปมาสะดวกและลดอุบัติเหตุ	กองช่าง

แผนพัฒนาท้องถิ่น (พ.ศ.๒๕๖๑ - ๒๕๖๕) องค์การบริหารส่วนตำบลเทพาลัย อำเภอคง จังหวัดนครราชสีมา

ที่	โครงการ/กิจกรรม	วัตถุประสงค์	เป้าหมาย (ผลผลิตของโครงการ)	งบประมาณและที่ผ่านมา					ตัวชี้วัด (KPI)	ผลที่คาดว่าจะได้รับ	หน่วยงาน ที่ รับผิดชอบ
				๒๕๖๑ (บาท)	๒๕๖๒ (บาท)	๒๕๖๓ (บาท)	๒๕๖๔ (บาท)	๒๕๖๕ (บาท)			
๑๘	ถนนคอนกรีตเสริมเหล็ก บ้าน ตะคร้อ หมู่ที่ ๔ (สายเหมืองน้ำสาธารณะบ้าน นายอ่อน ศิริอาจถึงทางแยก หนองตาวงศ์)	เพื่อให้ประชาชน ได้รับการสัญจร ไปมาได้สะดวก	ผิวจราจรคอนกรีตเสริมเหล็ก กว้าง ๓.๕ เมตร ยาว ๑๗๔ เมตร	๓๔๖,๐๐๐	-	-	-	-	อบต.มีถนน สำหรับคมนาคม ได้อย่างสะดวก ร้อยละ ๗๐ ขึ้น ไป	ประชาชนมี ถนนเพื่อการ สัญจรไปมา สะดวกและลด อุบัติเหตุ	กองช่าง
๑๙	ถนนคอนกรีตเสริมเหล็ก บ้าน ตะคร้อ หมู่ที่ ๔ (จากที่นายนายสุวิทย์ รักสุจริต ถึง ประปาบาดาล)	เพื่อให้ประชาชน ได้รับการสัญจร ไปมาได้สะดวก	ผิวจราจรคอนกรีตเสริมเหล็ก กว้าง ๔ เมตร ยาว ๒๐๐ เมตร หนา ๐.๑๕ เมตร หรือมีปริมาณ ผิวจราจรไม่น้อยกว่า ๘๐๐ ตารางเมตร ไหล่ทางลูกรังกว้าง ข้างละ ๐.๕๐ เมตร หนาเฉลี่ย ๐.๑๕ เมตร ทั้งสองข้าง พร้อม ป้ายโครงการจำนวน ๑ ป้าย	-	๔๑๖,๐๐๐	-	-	-	อบต.มีถนน สำหรับคมนาคม ได้อย่างสะดวก ร้อยละ ๗๐ ขึ้น ไป	ประชาชนมี ถนนเพื่อการ สัญจรไปมา สะดวกและลด อุบัติเหตุ	กองช่าง
๒๐	ถนนคอนกรีตเสริมเหล็กบ้าน กระถิ่น หมู่ที่ ๕ สายบ้านนาง กมลเนตร อินทะสิงห์ ถึง บ้าน นายอำนาจ ภักดีนอก (จาก แผนชุมชน ปี ๖๑)	เพื่อให้ประชาชน ได้รับการสัญจร ไปมาได้สะดวก	ผิวจราจรคอนกรีตเสริมเหล็ก กว้าง ๔.๐๐ เมตร ยาว ๒๐๐.๐๐เมตร หนา ๐.๑๕ เมตร	๔๓๐,๐๐๐	-	-	-	-	อบต.มีถนน สำหรับคมนาคม ได้อย่างสะดวก ร้อยละ ๗๐ ขึ้น ไป	ประชาชนมี ถนนเพื่อการ สัญจรไปมา สะดวกและลด อุบัติเหตุ	กองช่าง

แผนพัฒนาท้องถิ่น (พ.ศ.๒๕๖๑ - ๒๕๖๕) องค์การบริหารส่วนตำบลเทพาลัย อำเภอคง จังหวัดนครราชสีมา

ที่	โครงการ/กิจกรรม	วัตถุประสงค์	เป้าหมาย (ผลผลิตของโครงการ)	งบประมาณและที่ผ่านมา					ตัวชี้วัด (KPI)	ผลที่คาดว่าจะได้รับ	หน่วยงาน ที่ รับผิดชอบ
				๒๕๖๑ (บาท)	๒๕๖๒ (บาท)	๒๕๖๓ (บาท)	๒๕๖๔ (บาท)	๒๕๖๕ (บาท)			
๒๑	ขยายผิวจราจรถนนคอนกรีตเสริมเหล็กบ้านหนองพรานปาน หมู่ที่ ๖ (สายบ้านนายวินัส พิศนอก ถึง บ้านนายเที่ยง จำปามา)	เพื่อให้ประชาชนได้รับการสัญจรไปมาได้สะดวก	<u>ช่วงที่ ๑</u> ขนาดผิวจราจรคอนกรีตเสริมเหล็ก กว้าง ๑.๐๐ เมตร ยาว ๒๕๐ เมตร หนา ๐.๑๕ เมตร <u>ช่วงที่ ๒</u> ขนาดผิวจราจรคอนกรีตเสริมเหล็ก กว้าง ๑.๐๐ เมตร ยาว ๓๑๖ เมตร หนา ๐.๑๕ เมตร	๓๒๔,๐๐๐	-	-	-	-	อบต.มีถนนสำหรับคมนาคมได้อย่างสะดวก ร้อยละ ๗๐ ขึ้นไป	ประชาชนมีถนนเพื่อการสัญจรไปมาสะดวกและลดอุบัติเหตุ	กองช่าง
๒๒	ถนนคอนกรีตเสริมเหล็กบ้านหนองบัวโคก หมู่ที่ ๗ สายสะพานน้ำประปาหน้าศาลปู่ตา ถึง สุดสระน้ำ	เพื่อให้ประชาชนได้รับการสัญจรไปมาได้สะดวก	ผิวจราจรคอนกรีตเสริมเหล็ก กว้าง ๔ เมตร ยาว ๒๐๐ เมตร หนา ๐.๑๕ เมตร	-	-	๔๔๐,๐๐๐	-	-	อบต.มีถนนสำหรับคมนาคมได้อย่างสะดวก ร้อยละ ๗๐ ขึ้นไป	ประชาชนมีถนนเพื่อการสัญจรไปมาสะดวกและลดอุบัติเหตุ	กองช่าง
๒๓	ถนนคอนกรีตเสริมเหล็กบ้านหนองบัวโคก หมู่ที่ ๗ สายที่นางเกิด เฉลี่ยกลาง ถึงบ้านนายทองพูน รอดวินิจ	เพื่อให้ประชาชนได้รับการสัญจรไปมาได้สะดวก	ผิวจราจรคอนกรีตเสริมเหล็ก กว้าง ๓ เมตร ยาว ๑๒๐ เมตร หนา ๐.๑๕ เมตร หรือมีปริมาตรผิวจราจรไม่น้อยกว่า ๘๑ ตารางเมตร ไหล่ทางลูกรังกว้างข้างละ ๐.๕๐ เมตร หนาเฉลี่ย ๐.๑๕ เมตร ทั้งสองข้าง	-	๔๔,๐๐๐	-	-	-	อบต.มีถนนสำหรับคมนาคมได้อย่างสะดวก ร้อยละ ๗๐ ขึ้นไป	ประชาชนมีถนนเพื่อการสัญจรไปมาสะดวกและลดอุบัติเหตุ	กองช่าง

แผนพัฒนาท้องถิ่น (พ.ศ.๒๕๖๑ - ๒๕๖๕) องค์การบริหารส่วนตำบลเทพาลัย อำเภอคง จังหวัดนครราชสีมา

ผ.๐๒

ที่	โครงการ/กิจกรรม	วัตถุประสงค์	เป้าหมาย (ผลผลิตของโครงการ)	งบประมาณและที่ผ่านมา					ตัวชี้วัด (KPI)	ผลที่คาดว่าจะได้รับ	หน่วยงาน ที่ รับผิดชอบ
				๒๕๖๑ (บาท)	๒๕๖๒ (บาท)	๒๕๖๓ (บาท)	๒๕๖๔ (บาท)	๒๕๖๕ (บาท)			
๒๔	ถนนคอนกรีตเสริมเหล็ก บ้าน กระถิ่นหมู่ที่ ๕ จากบ้านนาย บุญเหลือ ขึ้นฝักแวน ถึงบ้าน นางชื่น ลีลา บริเวณอ่างเก็บ น้ำบ้านกระถิ่น	เพื่อให้ประชาชน ได้รับการสัญจร ไปมาได้สะดวก	ผิวจราจรคอนกรีตเสริมเหล็ก กว้าง ๔ เมตร ยาว ๑๖๖ เมตร หนา ๐.๑๕ เมตร	-	๓๕๙,๐๐๐	-	-	-	อบต.มีถนน สำหรับคมนาคม ได้อย่างสะดวก ร้อยละ ๗๐ ขึ้นไป	ประชาชนมี ถนนเพื่อการ สัญจรไปมา สะดวกและลด อุบัติเหตุ	กองช่าง
๒๕	ถนนคอนกรีตเสริมเหล็กบ้าน ดอนวัว หมู่ที่ ๘ สายไปถนน มิตรภาพ	เพื่อให้ประชาชน ได้รับการสัญจร ไปมาได้สะดวก	ผิวจราจรคอนกรีตเสริมเหล็ก กว้าง ๕ เมตร ยาว ๑๖๗ เมตร หนา ๐.๑๕ เมตร	-	๔๕๖,๐๐๐	-	-	-	อบต.มีถนน สำหรับคมนาคม ได้อย่างสะดวก ร้อยละ ๗๐ ขึ้นไป	ประชาชนมี ถนนเพื่อการ สัญจรไปมา สะดวกและลด อุบัติเหตุ	กองช่าง
๒๖	ถนนคอนกรีตเสริมเหล็กบ้าน ดอนวัว หมู่ที่ ๘ สายไปบ้าน โกรก (จากแผนชุมชน ปี ๖๑)	เพื่อให้ประชาชน ได้รับการสัญจร ไปมาได้สะดวก	ผิวจราจรคอนกรีตเสริมเหล็ก กว้าง ๔ เมตร ยาว ๑,๕๐๐ เมตร หนา ๐.๑๕ เมตร	-	๔๓๓,๐๐๐	๑,๑๐๐,๐๐๐	๑,๑๐๐,๐๐๐	-	อบต.มีถนน สำหรับคมนาคม ได้อย่างสะดวก ร้อยละ ๗๐ ขึ้นไป	ประชาชนมี ถนนเพื่อการ สัญจรไปมา สะดวกและลด อุบัติเหตุ	กองช่าง
๒๗	ถนนคอนกรีตเสริมเหล็กบ้าน ดอนวัว หมู่ที่ ๘ สายบ้านนาย บุญใต้ สุกมาตร ถึงบ้าน นางสาวพิมพ์บึงอร คูเลอร์	เพื่อให้ประชาชน ได้รับการสัญจร ไปมาได้สะดวก	ผิวจราจรคอนกรีตเสริมเหล็ก กว้าง ๓ เมตร ยาว ๑๕๔ เมตร หนา ๐.๑๕ เมตร หรือมีปริมาณ ผิวจราจรไม่น้อยกว่า ๓๖๐ ตารางเมตร ไหล่ทางลูกรังกว้าง ข้างละ ๐.๕๐ เมตร หนาเฉลี่ย ๐.๑๕ เมตร ทั้งสองข้าง พร้อม ป้ายโครงการจำนวน ๑ ป้าย	-	๒๕๕,๐๐๐	-	-	-	อบต.มีถนน สำหรับคมนาคม ได้อย่างสะดวก ร้อยละ ๗๐ ขึ้นไป	ประชาชนมี ถนนเพื่อการ สัญจรไปมา สะดวกและลด อุบัติเหตุ	กองช่าง

แผนพัฒนาท้องถิ่น (พ.ศ.๒๕๖๑ - ๒๕๖๕) องค์การบริหารส่วนตำบลเทพาลัย อำเภอคง จังหวัดนครราชสีมา

ผ.๐๒

ที่	โครงการ/กิจกรรม	วัตถุประสงค์	เป้าหมาย (ผลผลิตของโครงการ)	งบประมาณและที่ผ่านมา					ตัวชี้วัด (KPI)	ผลที่คาดว่าจะได้รับ	หน่วยงาน ที่ รับผิดชอบ
				๒๕๖๑ (บาท)	๒๕๖๒ (บาท)	๒๕๖๓ (บาท)	๒๕๖๔ (บาท)	๒๕๖๕ (บาท)			
๒๘	ถนนคอนกรีตเสริมเหล็กบ้านดอนวัว หมู่ที่ ๘ สายบ้านนางสวย พรหมเสน ถึง ที่น่านางสาวน้อยนันทน์ พรหมเสน	เพื่อให้ประชาชนได้รับการสัญจรไปมาได้สะดวก	ผิวจราจรคอนกรีตเสริมเหล็ก กว้าง ๓ เมตร ยาว ๑๘๐ เมตร หนา ๐.๑๕ เมตร	-	-	๒๘๐,๐๐๐	-	-	อบต.มีถนนสำหรับคมนาคมได้อย่างสะดวก ร้อยละ ๗๐ ขึ้นไป	ประชาชนมีถนนเพื่อการสัญจรไปมาสะดวกและลดอุบัติเหตุ	กองช่าง
๒๙	ถนนคอนกรีตเสริมเหล็ก บ้านวัด หมู่ที่ ๙ สายจากแยกบ้านนายสุนัน สมนตาเถร ถึง ถนนคอนกรีตเดิม	เพื่อให้ประชาชนได้รับการสัญจรไปมาได้สะดวก	ผิวจราจรคอนกรีตเสริมเหล็ก กว้าง ๔.๐๐ เมตร ยาว ๑๐๐.๐๐ เมตร หนา ๐.๑๕ เมตร	๒๑๙,๐๐๐	-	-	-	-	อบต.มีถนนสำหรับคมนาคมได้อย่างสะดวก ร้อยละ ๗๐ ขึ้นไป	ประชาชนมีถนนเพื่อการสัญจรไปมาสะดวกและลดอุบัติเหตุ	กองช่าง
๓๐	ถนนคอนกรีตเสริมเหล็ก บ้านดอนทะบวง หมู่ที่ ๑๑ (สายจากบ้านนายวีระ กิจจา ถึง บ้านนางร่วม โนรี)	เพื่อให้ประชาชนได้รับการสัญจรไปมาได้สะดวก	ช่วงที่ ๑ ผิวจราจรคอนกรีตเสริมเหล็ก กว้าง ๔.๐๐ เมตร ยาว ๙๒.๐๐ เมตร หนา ๐.๑๕ เมตร ช่วงที่ ๒ ผิวจราจรคอนกรีตเสริมเหล็ก กว้าง ๔.๐๐ เมตร ยาว ๔๓.๐๐ เมตร หนา ๐.๑๕ เมตร	๒๙๕,๐๐๐					อบต.มีถนนสำหรับคมนาคมได้อย่างสะดวก ร้อยละ ๗๐ ขึ้นไป	ประชาชนมีถนนเพื่อการสัญจรไปมาสะดวกและลดอุบัติเหตุ	กองช่าง

ที่	โครงการ/กิจกรรม	วัตถุประสงค์	เป้าหมาย (ผลผลิตของโครงการ)	งบประมาณและที่ผ่านมา					ตัวชี้วัด (KPI)	ผลที่คาดว่าจะได้รับ	หน่วยงาน ที่ รับผิดชอบ
				๒๕๖๑ (บาท)	๒๕๖๒ (บาท)	๒๕๖๓ (บาท)	๒๕๖๔ (บาท)	๒๕๖๕ (บาท)			
๓๑	ถนนคอนกรีตเสริมเหล็ก บ้านดอนทะบวง หมู่ที่ ๑๑ จากถนนเจนจบทิศ ถึงบ้านนางสุภาพ หมวดโพธิ์	เพื่อให้ประชาชนได้รับการสัญจรไปมาได้สะดวก	ผิวจราจรคอนกรีตเสริมเหล็ก กว้าง ๔ เมตร ยาว ๖๐๐ เมตร หนา ๐.๑๕ เมตร	-	-	๑,๓๒๐,๐๐๐		-	อบต.มีถนนสำหรับคมนาคมได้อย่างสะดวก ร้อยละ ๗๐ ขึ้นไป	ประชาชนมีถนนเพื่อการสัญจรไปมาสะดวกและลดอุบัติเหตุ	กองช่าง
๓๒	ถนนคอนกรีตเสริมเหล็กบ้านโคกสง่า หมู่ที่ ๑๓ สายไปบ้านกระถิน(จากแผนชุมชน ปี ๖๑)	เพื่อให้ประชาชนได้รับการสัญจรไปมาได้สะดวก	ถนนคอนกรีตเสริมเหล็ก กว้าง ๔ เมตร ยาว ๑๕๐ เมตร สูง ๐.๑๕ เมตร	๓๑๒,๐๐๐	-	-	-	-	อบต.มีถนนสำหรับคมนาคมได้อย่างสะดวก ร้อยละ ๗๐ ขึ้นไป	ประชาชนมีถนนเพื่อการสัญจรไปมาสะดวกและลดอุบัติเหตุ	กองช่าง
๓๓	ถนนคอนกรีตเสริมเหล็กบ้านโคกสง่า หมู่ที่ ๑๓ สายบ้านนายวิเชียร กุนอก (จากแผนชุมชน ปี ๖๑)	เพื่อให้ประชาชนได้รับการสัญจรไปมาได้สะดวก	ผิวจราจรคอนกรีตเสริมเหล็ก กว้าง ๓.๐๐ เมตร ยาว ๒๐.๐๐ เมตร หนา ๐.๑๕ เมตร	๓๑,๐๐๐	-	-	-	-	อบต.มีถนนสำหรับคมนาคมได้อย่างสะดวก ร้อยละ ๗๐ ขึ้นไป	ประชาชนมีถนนเพื่อการสัญจรไปมาสะดวกและลดอุบัติเหตุ	กองช่าง
๓๔	ถนนคอนกรีตเสริมเหล็กบ้านโคกสง่า หมู่ที่ ๑๓ สายจากถนนเจนจบทิศ ถึง ที่บ้านนางสนธิ กุนอก	เพื่อให้ประชาชนได้รับการสัญจรไปมาได้สะดวก	ผิวจราจรคอนกรีตเสริมเหล็ก กว้าง ๔.๐๐ เมตร ยาว ๑๘๐.๐๐ เมตร หนา ๐.๑๕ เมตร	๓๙๔,๐๐๐	-	-	-	-	อบต.มีถนนสำหรับคมนาคมได้อย่างสะดวก ร้อยละ ๗๐ ขึ้นไป	ประชาชนมีถนนเพื่อการสัญจรไปมาสะดวกและลดอุบัติเหตุ	กองช่าง

แผนพัฒนาท้องถิ่น (พ.ศ.๒๕๖๑ - ๒๕๖๕) องค์การบริหารส่วนตำบลเทพาลัย อำเภอคง จังหวัดนครราชสีมา

ผ.๐๒

ที่	โครงการ/กิจกรรม	วัตถุประสงค์	เป้าหมาย (ผลผลิตของโครงการ)	งบประมาณและที่ผ่านมา					ตัวชี้วัด (KPI)	ผลที่คาดว่าจะได้รับ	หน่วยงาน ที่ รับผิดชอบ
				๒๕๖๑ (บาท)	๒๕๖๒ (บาท)	๒๕๖๓ (บาท)	๒๕๖๔ (บาท)	๒๕๖๕ (บาท)			
๓๕	ถนนคอนกรีตเสริมเหล็กบ้านโคกสง่า หมู่ที่ ๑๓ จากที่นางสนธิ กุนอก ถึง ลำสะเทต	เพื่อให้ประชาชนได้รับการสัญจรไปมาได้สะดวก	ผิวจราจรคอนกรีตเสริมเหล็ก กว้าง ๔ เมตร ยาว ๒๐๐ เมตร หนา ๐.๑๕ เมตร	-	๔๒๙,๐๐๐	-	-	-	อบต.มีถนนสำหรับคมนาคมได้อย่างสะดวก ร้อยละ ๗๐ ขึ้นไป	ประชาชนมีถนนเพื่อการสัญจรไปมาสะดวกและลดอุบัติเหตุ	กองช่าง
๓๖	ถนนคอนกรีตเสริมเหล็ก บ้านคอนเมือง หมู่ที่ ๒ สายบ้านสุพรรณแดงพิมาย ถึงบ้านนายเสมอ เขียวชาญ	เพื่อให้ประชาชนได้รับการสัญจรไปมาได้สะดวก	ผิวจราจรคอนกรีตเสริมเหล็ก กว้าง ๔ เมตร ยาว ๒๐๐ เมตร หนา ๐.๑๕ เมตร	-	๔๒๙,๐๐๐	-	-	-	อบต.มีถนนสำหรับคมนาคมได้อย่างสะดวก ร้อยละ ๗๐ ขึ้นไป	ประชาชนมีถนนเพื่อการสัญจรไปมาสะดวกและลดอุบัติเหตุ	กองช่าง
๓๗	ถนนคอนกรีตเสริมเหล็กบ้านตะคร้อมิตรภาพ หมู่ที่ ๑๔ สายบ้านนางชุตีอร ราชตราชู (จากแผนชุมชน ปี ๖๑)	เพื่อให้ประชาชนได้รับการสัญจรไปมาได้สะดวก	ผิวจราจรคอนกรีตเสริมเหล็ก กว้าง ๔ เมตร ยาว ๖๐ เมตร สูง ๐.๑๕ เมตร	๑๒๗,๒๐๐	-	-	-	-	อบต.มีถนนสำหรับคมนาคมได้อย่างสะดวก ร้อยละ ๗๐ ขึ้นไป	เพื่อให้ประชาชนได้รับการสัญจรไปมาได้สะดวก	กองช่าง
๓๘	ถนนคอนกรีตเสริมเหล็กบ้านตะคร้อมิตรภาพ หมู่ที่ ๑๔ สายจากถนนเงินจบทิศ ถึง บ้านนายเชย จุกพิมาย	เพื่อให้ประชาชนได้รับการสัญจรไปมาได้สะดวก	ผิวจราจรคอนกรีตเสริมเหล็ก กว้าง ๔.๐๐ เมตร ยาว ๖๐.๐๐ เมตร หนา ๐.๑๕ เมตร	๑๒๘,๐๐๐	-	-	-	-	อบต.มีถนนสำหรับคมนาคมได้อย่างสะดวก ร้อยละ ๗๐ ขึ้นไป	ประชาชนมีถนนเพื่อการสัญจรไปมาสะดวกและลดอุบัติเหตุ	กองช่าง

ที่	โครงการ/กิจกรรม	วัตถุประสงค์	เป้าหมาย (ผลผลิตของโครงการ)	งบประมาณและที่ผ่านมา					ตัวชี้วัด (KPI)	ผลที่คาดว่าจะได้รับ	หน่วยงาน ที่ รับผิดชอบ
				๒๕๖๑ (บาท)	๒๕๖๒ (บาท)	๒๕๖๓ (บาท)	๒๕๖๔ (บาท)	๒๕๖๕ (บาท)			
๓๙	ถนนคอนกรีตเสริมเหล็ก บ้านตระกูลมิตรภาพ หมู่ที่ ๑๔ จากบ้านนางสำรวย สุขสวน ถึงเขตเทศบาลตำบล เทพาลัย	เพื่อให้ประชาชนได้รับการสัญจรไปมาได้สะดวก	ผิวจราจรคอนกรีตเสริมเหล็ก กว้าง ๔ เมตร ยาว ๒๓๐ เมตร หนา ๐.๑๕ เมตร หรือมีปริมาณผิวจราจรไม่น้อยกว่า ๙๒๐ ตารางเมตร ไหล่ทางลูกรัง กว้างข้างละ ๐.๕๐ เมตร หนาเฉลี่ย ๐.๑๕ เมตร ทั้งสองข้าง	-	๔๙๗,๐๐๐	-	-	-	อบต.มีถนนสำหรับคมนาคมได้อย่างสะดวก ร้อยละ ๗๐ ขึ้นไป	ประชาชนมีถนนเพื่อการสัญจรไปมาสะดวกและลดอุบัติเหตุ	กองช่าง
๔๐	ถนนคอนกรีตเสริมเหล็ก บ้านตระกูลมิตรภาพ หมู่ที่ ๑๔ จากที่นางางสุทัศน์ ถึง ที่นางางกำพล อบกกลาง	เพื่อให้ประชาชนได้รับการสัญจรไปมาได้สะดวก	ผิวจราจรคอนกรีตเสริมเหล็ก กว้าง ๔ เมตร ยาว ๑,๘๐๐ เมตร หนา ๐.๑๕ เมตร	-	-	๙๐๐,๐๐๐	๑,๐๐๐,๐๐๐	๑,๐๐๐,๐๐๐	อบต.มีถนนสำหรับคมนาคมได้อย่างสะดวก ร้อยละ ๗๐ ขึ้นไป	ประชาชนมีถนนเพื่อการสัญจรไปมาสะดวกและลดอุบัติเหตุ	กองช่าง
๔๑	ถนนคอนกรีตเสริมเหล็ก บ้านตระกูลมิตรภาพ หมู่ที่ ๑๔ จากที่นางางสมร เพียงสูงเนิน ถึง ที่นางางประกอบ จำปาโพธิ์	เพื่อให้ประชาชนได้รับการสัญจรไปมาได้สะดวก	ผิวจราจรคอนกรีตเสริมเหล็ก กว้าง ๔ เมตร ยาว ๑,๐๐๐ เมตร หนา ๐.๑๕ เมตร	-	-	๑,๑๐๐,๐๐๐	๑,๑๐๐,๐๐๐	-	อบต.มีถนนสำหรับคมนาคมได้อย่างสะดวก ร้อยละ ๗๐ ขึ้นไป	เพื่อให้ประชาชนได้รับการสัญจรไปมาสะดวก	กองช่าง

ที่	โครงการ/กิจกรรม	วัตถุประสงค์	เป้าหมาย (ผลผลิตของโครงการ)	งบประมาณและที่ผ่านมา					ตัวชี้วัด (KPI)	ผลที่คาดว่าจะได้รับ	หน่วยงาน ที่ รับผิดชอบ
				๒๕๖๑ (บาท)	๒๕๖๒ (บาท)	๒๕๖๓ (บาท)	๒๕๖๔ (บาท)	๒๕๖๕ (บาท)			
๔๒	ถนนคอนกรีตเสริมเหล็กบ้าน น้อยพัฒนา หมู่ที่ ๑๖ สายไป บ้านสระปทุม (จากแผนชุมชน ปี ๖๑)	เพื่อให้ประชาชน ได้รับการสัญจร ไปมาได้สะดวก	ผิวจราจรคอนกรีตเสริมเหล็ก กว้าง ๔ เมตร ยาว ๒๐๐ เมตร หนา ๐.๑๕ เมตร	-	๔๒๙,๐๐๐	-	-	-	อบต.มีถนน สำหรับคมนาคม ได้อย่างสะดวก ร้อยละ ๗๐ ขึ้น ไป	ประชาชนมี ถนนเพื่อการ สัญจรไปมา สะดวกและลด อุบัติเหตุ	กองช่าง
๔๓	ปรับปรุง/ซ่อมแซม ถนน คอนกรีตเสริมเหล็ก บ้านน้อย พัฒนา หมู่ที่ ๑๖	เพื่อให้ประชาชน ได้รับการสัญจร ไปมาได้สะดวก	<u>ช่วงที่ ๑</u> ขนาดผิวจราจร คอนกรีตเสริม เหล็กกว้าง ๔.๐๐ เมตร ยาว ๕๖.๐๐ เมตร หนา ๐.๑๕ ม. <u>ช่วงที่ ๒</u> ขนาดผิวจราจร คอนกรีตเสริมเหล็กกว้าง ๒.๕๐ เมตร ยาว ๑๐.๐๐ เมตร หนา ๐.๑๕ เมตร	๑๓๒,๐๐๐	-	-	-	-	อบต.มีถนน สำหรับคมนาคม ได้อย่างสะดวก ร้อยละ ๗๐ ขึ้น ไป	ประชาชนมี ถนนเพื่อการ สัญจรไปมา สะดวกและลด อุบัติเหตุ	กองช่าง
๔๔	ถนนคอนกรีตเสริมเหล็ก บ้านน้อยพัฒนา หมู่ที่ ๑๖ จากบ้านนายสุบิน ถึง บ้าน นางหนูทพย์ สายหล้า	เพื่อให้ประชาชน ได้รับการสัญจร ไปมาได้สะดวก	ถนนคอนกรีตเสริมเหล็ก กว้าง ๓ เมตร ยาว ๑๐๐ เมตร หนา ๐.๑๕ เมตร หรือมีปริมาณ ผิวจราจรไม่น้อยกว่า ๓๐๐ ตารางเมตร พร้อมป้ายโครงการ จำนวน ๑ ป้าย	-	๑๕๙,๐๐๐	-	-	-	อบต.มีถนน สำหรับคมนาคม ได้อย่างสะดวก ร้อยละ ๗๐ ขึ้น ไป	ประชาชนมี ถนนเพื่อการ สัญจรไปมา สะดวกและลด อุบัติเหตุ	กองช่าง

แผนพัฒนาท้องถิ่น (พ.ศ.๒๕๖๑ - ๒๕๖๕) องค์การบริหารส่วนตำบลเทพาลัย อำเภอคง จังหวัดนครราชสีมา

ผ.๐๒

ที่	โครงการ/กิจกรรม	วัตถุประสงค์	เป้าหมาย (ผลผลิตของโครงการ)	งบประมาณและที่ผ่านมา					ตัวชี้วัด (KPI)	ผลที่คาดว่าจะได้รับ	หน่วยงาน ที่ รับผิดชอบ
				๒๕๖๑ (บาท)	๒๕๖๒ (บาท)	๒๕๖๓ (บาท)	๒๕๖๔ (บาท)	๒๕๖๕ (บาท)			
๔๕	ถนนคอนกรีตเสริมเหล็ก บ้านน้อยพัฒนา หมู่ที่ ๑๖ จากบ้านนายพวง คำลาย ถึง วัดศรีศักดิ์ ภาวนาราม	เพื่อให้ประชาชนได้รับการสัญจรไปมาได้สะดวก	ถนนคอนกรีตเสริมเหล็ก กว้าง ๔ เมตร ยาว ๘๐๐ เมตร หนา ๐.๑๕ เมตร	-	๔๗๕,๐๐๐	๔๕๐,๐๐๐	๔๕๐,๐๐๐	๔๕๐,๐๐๐	อบต.มีถนนสำหรับคมนาคมได้อย่างสะดวก ร้อยละ ๗๐ ขึ้นไป	ประชาชนมีถนนเพื่อการสัญจรไปมาสะดวกและลดอุบัติเหตุ	กองช่าง
๔๖	ถนนคอนกรีตเสริมเหล็กบ้านโนนคุณพัฒนา หมู่ที่ ๑๗ สายไปบ้านบึงตะครอง ตำบลขามสมบูรณ์ (จากแผนชุมชน ปี ๖๑)	เพื่อให้ประชาชนได้รับการสัญจรไปมาได้สะดวก	ถนนคอนกรีตเสริมเหล็ก กว้าง ๔ เมตร ยาว ๓๐๐ เมตร หนา ๐.๑๕ เมตร พร้อมดินลูกรังปรับไหล่ถนน	๕๕๐,๐๐๐	-	-	-	-	อบต.มีถนนสำหรับคมนาคมได้อย่างสะดวก ร้อยละ ๗๐ ขึ้นไป	ประชาชนมีถนนเพื่อการสัญจรไปมาสะดวกและลดอุบัติเหตุ	กองช่าง
๔๗	ถนนคอนกรีตเสริมเหล็กบ้านโนนคุณพัฒนา หมู่ที่ ๑๗ สายบ้านนายจุนท์ จริงโพธิ์	เพื่อให้ประชาชนได้รับการสัญจรไปมาได้สะดวก	ผิวจราจรคอนกรีตเสริมเหล็ก กว้าง ๔ เมตร ยาว ๘๖๕ เมตร หนา ๐.๑๕ เมตร	๑๗๙,๒๘๐	-	-	-	-	ร้อยละความพึงพอใจของประชาชนที่ใช้เส้นทางร้อยละ ๘๐	ประชาชนมีถนนคมนาคมที่สะดวกขึ้น	กองช่าง
๔๘	ถนนคอนกรีตเสริมเหล็ก บ้านโนนคุณพัฒนา หมู่ที่ ๑๗ สายบ้านนายพงษ์ จันทะรังษี	เพื่อให้ประชาชนได้รับการสัญจรไปมาได้สะดวก	ผิวจราจรคอนกรีตเสริมเหล็ก กว้าง ๔.๐๐ เมตร ยาว ๓๖.๐๐ เมตร หนา ๐.๑๕ เมตร	๘๕,๐๐๐	-	-	-	-	ร้อยละความพึงพอใจของประชาชนที่ใช้เส้นทางร้อยละ ๘๐	ประชาชนมีถนนคมนาคมที่สะดวกขึ้น	กองช่าง

ที่	โครงการ/กิจกรรม	วัตถุประสงค์	เป้าหมาย (ผลผลิตของโครงการ)	งบประมาณและที่ผ่านมา					ตัวชี้วัด (KPI)	ผลที่คาดว่าจะได้รับ	หน่วยงาน ที่ รับผิดชอบ
				๒๕๖๑ (บาท)	๒๕๖๒ (บาท)	๒๕๖๓ (บาท)	๒๕๖๔ (บาท)	๒๕๖๕ (บาท)			
๔๙	ถนนคอนกรีตเสริมเหล็ก บ้านโนนคูณพัฒนา หมู่ที่ ๑๗ ซอยบ้านนายฉ่ำ ทิพย์วันนา	เพื่อให้ประชาชนได้รับการสัญจรไปมาได้สะดวก	ผิวจราจรคอนกรีตเสริมเหล็ก กว้าง ๔ เมตร ยาว ๓๐ เมตร หนา ๐.๑๕ เมตร	๖๔,๘๐๐	-	-	-	-	ร้อยละความพึงพอใจของประชาชนที่ใช้เส้นทางร้อยละ ๘๐	ประชาชนมีถนนคมนาคมที่สะดวกขึ้น	กองช่าง
๕๐	ถนนคอนกรีตเสริมเหล็ก บ้านโนนคูณพัฒนา จุดที่ ๑ แยกบ้านนายปัญญา วิรัชมนัโชติ จุดที่ ๒ แยกบ้านนายจุนท์ จริงโพธิ์	เพื่อให้ประชาชนได้รับการสัญจรไปมาได้สะดวก	ผิวจราจรคอนกรีตเสริมเหล็ก ช่วงที่ ๑ กว้าง ๔ เมตร ยาว ๑๐๐ เมตร หนา ๐.๑๕ เมตร ช่วงที่ ๒ กว้าง ๔ เมตร ยาว ๑๐๐ เมตร หนา ๐.๑๕ เมตร	-	๔๔๐,๐๐๐	-	-	-	ร้อยละความพึงพอใจของประชาชนที่ใช้เส้นทางร้อยละ ๘๐	ประชาชนมีถนนคมนาคมที่สะดวกขึ้น	กองช่าง
๕๑	ถนนคอนกรีตเสริมเหล็ก โดยการเสริมพื้นที่ทางแยกบ้านโนนคูณพัฒนา หมู่ที่ ๑๗ สายหน้าบ้านนายสุรศักดิ์ จำปาสี	เพื่อให้ประชาชนได้รับการสัญจรไปมาได้สะดวก	เสริมพื้นที่ทางแยกผิวจราจรคอนกรีตเสริมเหล็ก พื้นที่ ๒๑๓ ตารางเมตร หรือมีปริมาณผิวจราจรไม่น้อยกว่า ๒๑๓ ตารางเมตร ไหล่ทางลูกรังกว้างข้างละ ๐.๕๐ เมตร หนาเฉลี่ย ๐.๑๕ เมตรทั้งสองข้าง พร้อมป้ายโครงการจำนวน ๑ ป้าย	-	๑๐๕,๐๐๐	-	-	-	ร้อยละความพึงพอใจของประชาชนที่ใช้เส้นทางร้อยละ ๘๐	ประชาชนมีถนนคมนาคมที่สะดวกขึ้น	กองช่าง
๕๒	ถนนลาดยางบ้านกระถินหมู่ที่ ๕ สายไปบ้านหนองบัวโคก หมู่ที่ ๗ (จากแผนชุมชน ปี ๖๑)	เพื่อให้ประชาชนได้รับการสัญจรไปมาได้สะดวก	ถนนลาดยาง กว้าง ๖ เมตร ยาว ๑,๐๐๐ เมตร	๑,๖๙๒,๐๐๐	๙,๘๐๐,๐๐๐	-	-	-	อบต.มีถนนสำหรับคมนาคมได้อย่างสะดวก ร้อยละ ๗๐ ขึ้นไป	ประชาชนมีถนนเพื่อการสัญจรไปมาสะดวกและลดอุบัติเหตุ	กองช่าง

ที่	โครงการ/กิจกรรม	วัตถุประสงค์	เป้าหมาย (ผลผลิตของโครงการ)	งบประมาณและที่ผ่านมา					ตัวชี้วัด (KPI)	ผลที่คาดว่าจะได้รับ	หน่วยงาน ที่ รับผิดชอบ
				๒๕๖๑ (บาท)	๒๕๖๒ (บาท)	๒๕๖๓ (บาท)	๒๕๖๔ (บาท)	๒๕๖๕ (บาท)			
๕๓	ถนนลาดยางบ้านหนองพราน ปาน หมู่ที่ ๖ สายไปบ้านโคก สะอาด (จากแผนชุมชน ปี ๖๑)	เพื่อให้ประชาชน ได้รับการสัญจร ไปมาได้สะดวก	ถนนลาดยาง กว้าง ๖ เมตร ยาว ๑,๐๐๐ เมตร	๑,๖๙๒,๐๐๐	-	-	-	-	อบต.มีถนน สำหรับคมนาคม ได้อย่างสะดวก ร้อยละ ๗๐ ขึ้นไป	ประชาชนมี ถนนเพื่อการ สัญจรไปมา สะดวกและลด อุบัติเหตุ	กองช่าง
๕๔	ถนนลาดยางบ้านหนองบัวโคก หมู่ที่ ๗ จากถนนมิตรภาพ ถึง บ้านสระปทุม (จากแผนชุมชน ปี ๖๑)	เพื่อให้ประชาชน ได้รับการสัญจร ไปมาได้สะดวก	ถนนลาดยาง กว้าง ๖ เมตร ยาว ๕๐๐ เมตร	๘๔๖,๐๐๐	-	-	-	-	อบต.มีถนน สำหรับคมนาคม ได้อย่างสะดวก ร้อยละ ๗๐ ขึ้น ไป	ประชาชนมี ถนนเพื่อการ สัญจรไปมา สะดวกและลด อุบัติเหตุ	กองช่าง
๕๕	ถนนลาดยางแอสฟัลติก บ้านหนองบัวโคก หมู่ที่ ๗ จากบ้าน จสอ.ประสบ งามสุข ศรี ถึงศาลาประชาคม	เพื่อให้ประชาชน ได้รับการสัญจร ไปมาได้สะดวก	ถนนลาดยาง กว้าง ๕ เมตร ยาว ๓๐๐ เมตร	-	-	๙๒๔,๐๐๐	-	-	อบต.มีถนน สำหรับคมนาคม ได้อย่างสะดวก ร้อยละ ๗๐ ขึ้น ไป	ประชาชนมี ถนนเพื่อการ สัญจรไปมา สะดวกและลด อุบัติเหตุ	กองช่าง
๕๖	<u>ถนนหินคลุก</u> ถนนหินคลุก บ้านบุตาแย หมู่ที่ ๑ (สายบ้านบุตาแยไป สวนป่าหนองแขง)	เพื่อให้ ประชาชนได้รับ การสัญจรไปมา ได้สะดวก	ผิวจราจรหินคลุก กว้าง ๔.๐๐ เมตร ยาว ๑,๐๐๐.๐๐ เมตร หนา ๐.๑๕ เมตร	-	๕๔๐,๐๐๐	-	-	-	อบต.มีถนน สำหรับคมนาคม ได้อย่างสะดวก ร้อยละ ๗๐ ขึ้นไป	ประชาชนมี ถนนเพื่อการ สัญจรไปมา สะดวกและลด อุบัติเหตุ	กองช่าง

ที่	โครงการ/กิจกรรม	วัตถุประสงค์	เป้าหมาย (ผลผลิตของโครงการ)	งบประมาณและที่ผ่านมา					ตัวชี้วัด (KPI)	ผลที่คาดว่าจะได้รับ	หน่วยงาน ที่ รับผิดชอบ
				๒๕๖๑ (บาท)	๒๕๖๒ (บาท)	๒๕๖๓ (บาท)	๒๕๖๔ (บาท)	๒๕๖๕ (บาท)			
๕๗	ถนนหินคลุก บ้านคอนเมือง หมู่ที่ ๒ จากถนนเจนจบทิศถึง บ้านบุตำแย	เพื่อให้ประชาชนได้รับการสัญจรไปมาได้สะดวก	ผิวจราจรหินคลุก กว้าง ๔.๐๐ เมตร ยาว ๔๕๐.๐๐ เมตร หนา ๐.๑๐ เมตร	-	๔๙๕,๐๐๐	-	-	-	อบต.มีถนนสำหรับคมนาคมได้อย่างสะดวก ร้อยละ ๗๐ ขึ้นไป	ประชาชนมีถนนเพื่อการสัญจรไปมาสะดวกและลดอุบัติเหตุ	กองช่าง
๕๘	ถนนหินคลุก บ้านคอนเมือง หมู่ที่ ๒ (จากวัดคอนเมือง ถึง บานเปิดปิดน้ำ)	เพื่อให้ประชาชนได้รับการสัญจรไปมาได้สะดวก	ผิวจราจรหินคลุก กว้าง ๔.๐๐ เมตร ยาว ๙๐๐.๐๐ เมตร หนา ๐.๑๐ เมตร หรือมีปริมาณหินคลุกไม่น้อยกว่า ๓๖๐ ลูกบาศก์เมตร พร้อมป้ายโครงการ จำนวน ๑ ป้าย	-	๓๒๔,๐๐๐	-	-	-	อบต.มีถนนสำหรับคมนาคมได้อย่างสะดวก ร้อยละ ๗๐ ขึ้นไป	ประชาชนมีถนนเพื่อการสัญจรไปมาสะดวกและลดอุบัติเหตุ	กองช่าง
๕๙	ถนนหินคลุก บ้านโคกแปะ หมู่ที่ ๓ (สายทิศตะวันตก หมู่บ้าน)	เพื่อให้ประชาชนได้รับการสัญจรไปมาได้สะดวก	ผิวจราจรหินคลุก <u>ช่วงที่ ๑</u> กว้าง ๓.๕ เมตร ยาว ๖๐๐ เมตร หนา ๐.๑๐ เมตร <u>ช่วงที่ ๒</u> กว้าง ๓.๕ เมตร ยาว ๔๐๐ เมตร หนา ๐.๑๐ เมตร	๒๖๖,๐๐๐	-	-	-	-	อบต.มีถนนสำหรับคมนาคมได้อย่างสะดวก ร้อยละ ๗๐ ขึ้นไป	ประชาชนมีถนนเพื่อการสัญจรไปมาสะดวกและลดอุบัติเหตุ	กองช่าง

ที่	โครงการ/กิจกรรม	วัตถุประสงค์	เป้าหมาย (ผลผลิตของโครงการ)	งบประมาณและที่ผ่านมา					ตัวชี้วัด (KPI)	ผลที่คาดว่าจะได้รับ	หน่วยงาน ที่ รับผิดชอบ
				๒๕๖๑ (บาท)	๒๕๖๒ (บาท)	๒๕๖๓ (บาท)	๒๕๖๔ (บาท)	๒๕๖๕ (บาท)			
๖๐	ถนนหินคลุก บ้านตะคร้อ หมู่ที่ ๔ จากทางแยกเหมืองดิน ถึง ลำสะแทด (จากแผนชุมชน ปี ๖๑)	เพื่อให้ประชาชนได้รับการสัญจรไปมาได้สะดวก	ผิวจราจรหินคลุก กว้าง ๔.๐๐ เมตร ยาว ๒,๔๐๐ เมตร หนา ๐.๑๐ เมตร	๑,๔๔๐,๐๐๐	-	-	-	-	อบต.มีถนนสำหรับคมนาคมได้อย่างสะดวก ร้อยละ ๗๐ ขึ้นไป	ประชาชนมีถนนเพื่อการสัญจรไปมาสะดวกและลดอุบัติเหตุ	กองช่าง
๖๑	ถนนหินคลุกบ้านตะคร้อ หมู่ที่ ๔ ที่นางางสนธิ รักสุจริตถึงถนนมิตรภาพ (จากแผนชุมชน ปี ๖๑)	เพื่อให้ประชาชนได้รับการสัญจรไปมาได้สะดวก	ผิวจราจรหินคลุก กว้าง ๔.๐๐ เมตร ยาว ๒,๕๐๐ เมตร หนา ๐.๑๐ เมตร	-	๗๕๐,๐๐๐	๗๕๐,๐๐๐	-	-	อบต.มีถนนสำหรับคมนาคมได้อย่างสะดวก ร้อยละ ๗๐ ขึ้นไป	ประชาชนมีถนนเพื่อการสัญจรไปมาสะดวกและลดอุบัติเหตุ	กองช่าง
๖๒	ถนนหินคลุกบ้านตะคร้อ หมู่ที่ ๔ จากแก้มลิงลำสะแทด ถึงที่นา นายสมพันธ์ คำสอนพันธ์ (จากแผนชุมชน ปี ๖๑)	เพื่อให้ประชาชนได้รับการสัญจรไปมาได้สะดวก	ผิวจราจรหินคลุก กว้าง ๔.๐๐ เมตร ยาว ๒,๐๐๐ เมตร หนา ๐.๑๐ เมตร	-	๖๐๐,๐๐๐	๖๐๐,๐๐๐	-	-	อบต.มีถนนสำหรับคมนาคมได้อย่างสะดวก ร้อยละ ๗๐ ขึ้นไป	ประชาชนมีถนนเพื่อการสัญจรไปมาสะดวกและลดอุบัติเหตุ	กองช่าง
๖๓	ถนนหินคลุก บ้านตะคร้อ หมู่ที่ ๔ (สายที่นายนายก่าว พงไธสง - ลำสะแทด)	เพื่อให้ประชาชนได้รับการสัญจรไปมาได้สะดวก	ผิวจราจรหินคลุก กว้าง ๔.๐๐ เมตร ยาว ๑,๑๑๐ เมตร หนาเฉลี่ย ๐.๑๐ ม.	-	๔๙๕,๐๐๐	-	-	-	อบต.มีถนนสำหรับคมนาคมได้อย่างสะดวก ร้อยละ ๗๐ ขึ้นไป	ประชาชนมีถนนเพื่อการสัญจรไปมาสะดวกและลดอุบัติเหตุ	กองช่าง

ที่	โครงการ/กิจกรรม	วัตถุประสงค์	เป้าหมาย (ผลผลิตของโครงการ)	งบประมาณและที่ผ่านมา					ตัวชี้วัด (KPI)	ผลที่คาดว่าจะได้รับ	หน่วยงาน ที่ รับผิดชอบ
				๒๕๖๑ (บาท)	๒๕๖๒ (บาท)	๒๕๖๓ (บาท)	๒๕๖๔ (บาท)	๒๕๖๕ (บาท)			
๖๔	ถนนหินคลุก บ้านตะคร้อ หมู่ที่ ๔ จากที่นายนายสมพงษ์ อารีย์ถึงที่นายนายเลี่ยม หมั่นคง (จากแผนชุมชน ปี ๖๑)	เพื่อให้ประชาชนได้รับการสัญจรไปมาได้สะดวก	ผิวจราจรหินคลุก กว้าง ๔.๐๐ เมตร ยาว ๒,๕๐๐ เมตร	-	-	๑,๕๐๐,๐๐๐	-	-	อบต.มีถนนสำหรับคมนาคมได้อย่างสะดวก ร้อยละ ๗๐ ขึ้นไป	ประชาชนมีถนนเพื่อการสัญจรไปมาสะดวกและลดอุบัติเหตุ	กองช่าง
๖๕	ถนนหินคลุก บ้านตะคร้อ หมู่ที่ ๔ (จากบ้านดอนเข้ว่า ถึง ที่นายนายดำรงศรี ศรีนอก)	เพื่อให้ประชาชนได้รับการสัญจรไปมาได้สะดวก	ผิวจราจรหินคลุก กว้าง ๔.๐๐ เมตร ยาว ๑,๓๐๐ เมตร หนา ๐.๑๐ เมตร หรือมีปริมาณหินคลุกไม่น้อยกว่า ๕๒๐ ลูกบาศก์เมตร พร้อมป้ายโครงการจำนวน ๑ ป้าย	-	๔๖๙,๐๐๐	-	-	-	อบต.มีถนนสำหรับคมนาคมได้อย่างสะดวก ร้อยละ ๗๐ ขึ้นไป	ประชาชนมีถนนเพื่อการสัญจรไปมาสะดวกและลดอุบัติเหตุ	กองช่าง
๖๖	ถนนหินคลุก บ้านกระถิน หมู่ที่ ๕ จากถนนเจนจบทิศ ถึง ฝายน้ำล้น ด้านตะวันออกของอ่างเก็บน้ำบ้านกระถิน	เพื่อให้ประชาชนได้รับการสัญจรไปมาได้สะดวก	ผิวจราจรหินคลุก กว้าง ๔.๐๐ เมตร ยาว ๘๐๐.๐๐ เมตร หนา ๐.๑๕ เมตร	-	๓๐๔,๐๐๐	-	-	-	อบต.มีถนนสำหรับคมนาคมได้อย่างสะดวก ร้อยละ ๗๐ ขึ้นไป	ประชาชนมีถนนเพื่อการสัญจรไปมาสะดวกและลดอุบัติเหตุ	กองช่าง
๖๗	ถนนหินคลุก บ้านกระถิน หมู่ที่ ๕ จากถนนสายบ้านกระถิน -หนองบัว ถึง ที่นายนายครศรีต รัตนวัน	เพื่อให้ประชาชนได้รับการสัญจรไปมาได้สะดวก	ผิวจราจรหินคลุก กว้าง ๓.๐๐ เมตร ยาว ๕๓๐.๐๐ เมตร หนา ๐.๑๐ เมตร หรือมีปริมาณหินคลุกไม่น้อยกว่า ๓๒๐ ลูกบาศก์เมตร พร้อมป้ายโครงการจำนวน ๑ ป้าย	-	๑๔๓,๐๐๐	-	-	-	อบต.มีถนนสำหรับคมนาคมได้อย่างสะดวก ร้อยละ ๗๐ ขึ้นไป	ประชาชนมีถนนเพื่อการสัญจรไปมาสะดวกและลดอุบัติเหตุ	กองช่าง

แผนพัฒนาท้องถิ่น (พ.ศ.๒๕๖๑ - ๒๕๖๕) องค์การบริหารส่วนตำบลเทพาลัย อำเภอคง จังหวัดนครราชสีมา

ผ.๐๒

ที่	โครงการ/กิจกรรม	วัตถุประสงค์	เป้าหมาย (ผลผลิตของโครงการ)	งบประมาณและที่ผ่านมา					ตัวชี้วัด (KPI)	ผลที่คาดว่าจะได้รับ	หน่วยงาน ที่ รับผิดชอบ
				๒๕๖๑ (บาท)	๒๕๖๒ (บาท)	๒๕๖๓ (บาท)	๒๕๖๔ (บาท)	๒๕๖๕ (บาท)			
๖๘	ถนนหินคลุก บ้านหนองพราน ปาน หมู่ที่ ๖ จุดที่ ๑ หน้าบ้านนายจุน จริง โพธิ์ ถึงโนนพุทรา จุดที่ ๒ จากที่นายนายวัชรินทร์ อรุณมณีโชติถึงบึงบริบูรณ์	เพื่อให้ประชาชน ได้รับการสัญจร ไปมาได้สะดวก	ผิวจราจรหินคลุก ช่วงที่ ๑ กว้าง ๕ เมตร ยาว ๑,๖๐๐ เมตร ช่วงที่ ๒ กว้าง ๕ เมตร ยาว ๑,๐๐๐ เมตร	-	๔๒๑,๕๐๐	๔๒๑,๕๐๐	-	-	อบต.มีถนน สำหรับคมนาคม ได้อย่างสะดวก ร้อยละ ๗๐ ขึ้นไป	ประชาชนมี ถนนเพื่อการ สัญจรไปมา สะดวกและลด อุบัติเหตุ	กองช่าง
๖๙	ถนนหินคลุกบ้านหนองบัวโคก หมู่ที่ ๗ (สายถนนมิตรภาพ ถึง ที่นางใจ)	เพื่อให้ประชาชน ได้รับการสัญจร ไปมาได้สะดวก	ผิวจราจรหินคลุก กว้าง ๔.๐๐ เมตร ยาว ๔๒๐.๐๐ เมตร หนาเฉลี่ย ๐.๑๐ เมตร	-	๑๖๔,๐๐๐	-	-	-	อบต.มีถนน สำหรับคมนาคม ได้อย่างสะดวก ร้อยละ ๗๐ ขึ้นไป	ประชาชนมี ถนนเพื่อการ สัญจรไปมา สะดวกและลด อุบัติเหตุ	กองช่าง
๗๐	ถนนหินคลุกบ้านหนองบัวโคก หมู่ที่ ๗ (สายบ้านนางส่วย ใจนอก ถึง เขตตำบลขามสมบูรณ์)	เพื่อให้ประชาชน ได้รับการสัญจร ไปมาได้สะดวก	ผิวจราจรหินคลุก กว้าง ๕ เมตร ยาว ๑,๐๐๐ เมตร หนา ๐.๑๐ เมตร หรือมีปริมาณ หินคลุกไม่น้อยกว่า ๔๐๐ ลูกบาศก์เมตร พร้อมป้าย โครงการจำนวน ๑ ป้าย	-	๓๖๑,๐๐๐	-	-	-	อบต.มีถนน สำหรับคมนาคม ได้อย่างสะดวก ร้อยละ ๗๐ ขึ้นไป	ประชาชนมี ถนนเพื่อการ สัญจรไปมา สะดวกและลด อุบัติเหตุ	กองช่าง

ที่	โครงการ/กิจกรรม	วัตถุประสงค์	เป้าหมาย (ผลผลิตของโครงการ)	งบประมาณและที่ผ่านมา					ตัวชี้วัด (KPI)	ผลที่คาดว่าจะได้รับ	หน่วยงาน ที่ รับผิดชอบ
				๒๕๖๑ (บาท)	๒๕๖๒ (บาท)	๒๕๖๓ (บาท)	๒๕๖๔ (บาท)	๒๕๖๕ (บาท)			
๗๑	ถนนหินคลุก บ้านดอนวัว หมู่ที่ ๘ (สายจากทางแยกถนนคอนกรีต ถึงสวนนายตั้ง พรหมเสน	เพื่อให้ประชาชนได้รับการสัญจรไปมาได้สะดวก	ผิวจราจรหินคลุก กว้าง ๓.๐๐ เมตร ยาว ๒๖๕.๐๐ เมตร หนาเฉลี่ย ๐.๑๐ เมตร	๖๐,๐๐๐	-	-	-	-	อบต.มีถนนสำหรับคมนาคมได้อย่างสะดวก ร้อยละ ๗๐ ขึ้นไป	ประชาชนมีถนนเพื่อการสัญจรไปมาสะดวกและลดอุบัติเหตุ	กองช่าง
๗๒	ถนนหินคลุก บ้านวัด หมู่ที่ ๙ (จากแยกลำระเริง ถึง เชื่อมถนนมิตรภาพ)	เพื่อให้ประชาชนได้รับการสัญจรไปมาได้สะดวก	ผิวจราจรหินคลุก กว้าง ๔ เมตร ยาว ๑,๒๐๐ เมตร หนาเฉลี่ย ๐.๑๐ เมตร หรือมี ปริมาณหินคลุกไม่น้อยกว่า ๔๘๐ ลูกบาศก์เมตร พร้อมป้าย โครงการจำนวน ๑ ป้าย	-	๔๓๓,๐๐๐	-	-	-	อบต.มีถนนสำหรับคมนาคมได้อย่างสะดวก ร้อยละ ๗๐ ขึ้นไป	ประชาชนมีถนนเพื่อการสัญจรไปมาสะดวกและลดอุบัติเหตุ	กองช่าง
๗๓	ถนนหินคลุกบ้านหนองบัวโคก หมู่ที่ ๗ จากถนนมิตรภาพ ถึง ที่นางใจรักดินอก (จากแผนชุมชน ปี ๖๑)	เพื่อให้ประชาชนได้รับการสัญจรไปมาได้สะดวก	ผิวจราจรหินคลุก กว้าง ๓.๐๐ เมตร ยาว ๑,๐๕๐ เมตร	๔๗๒,๕๐๐	-	-	-	-	อบต.มีถนนสำหรับคมนาคมได้อย่างสะดวก ร้อยละ ๗๐ ขึ้นไป	ประชาชนมีถนนเพื่อการสัญจรไปมาสะดวกและลดอุบัติเหตุ	กองช่าง

ที่	โครงการ/กิจกรรม	วัตถุประสงค์	เป้าหมาย (ผลผลิตของโครงการ)	งบประมาณและที่ผ่านมา					ตัวชี้วัด (KPI)	ผลที่คาดว่าจะได้รับ	หน่วยงาน ที่ รับผิดชอบ
				๒๕๖๑ (บาท)	๒๕๖๒ (บาท)	๒๕๖๓ (บาท)	๒๕๖๔ (บาท)	๒๕๖๕ (บาท)			
๗๔	ถนนหินคลุกบ้านหนองบัวโคก หมู่ที่ ๗ จากถนนมิตรภาพ ถึง บ้านกระถิ่น หมู่ที่ ๕ (จากแผนชุมชน ปี ๖๑)	เพื่อให้ประชาชนได้รับการสัญจรไปมาได้สะดวก	ผิวจราจรหินคลุก กว้าง ๕ เมตร ยาว ๔,๐๐๐ เมตร	๓,๐๐๐,๐๐๐	-	-	-	-	อบต.มีถนนสำหรับคมนาคมได้อย่างสะดวก ร้อยละ ๗๐ ขึ้นไป	ประชาชนมีถนนเพื่อการสัญจรไปมาสะดวกและลดอุบัติเหตุ	กองช่าง
๗๕	ถนนหินคลุกบ้านวัด หมู่ที่ ๙ จากศูนย์วิจัยดินเค็ม ถึง เขตตำบลกระเบื้องใหญ่ (จากแผนชุมชน ปี ๖๑)	เพื่อให้ประชาชนได้รับการสัญจรไปมาได้สะดวก	ผิวจราจรหินคลุก กว้าง ๔ เมตร ยาว ๑,๒๐๐ เมตร	๗๒๐,๐๐๐	-	-	-	-	อบต.มีถนนสำหรับคมนาคมได้อย่างสะดวก ร้อยละ ๗๐ ขึ้นไป	ประชาชนมีถนนเพื่อการสัญจรไปมาสะดวกและลดอุบัติเหตุ	กองช่าง
๗๖	ถนนหินคลุกบ้านดอนทะบวง หมู่ที่ ๑๑ จากที่นายนายประนอม ภัคดินอก ถึงที่นางยวง กมลกลาง (จากแผนชุมชน ปี ๖๑)	เพื่อให้ประชาชนได้รับการสัญจรไปมาได้สะดวก	ผิวจราจรหินคลุก กว้าง ๔ เมตร ยาว ๑,๕๐๐ เมตร	๘๔๐,๐๐๐	-	-	-	-	อบต.มีถนนสำหรับคมนาคมได้อย่างสะดวก ร้อยละ ๗๐ ขึ้นไป	ประชาชนมีถนนเพื่อการสัญจรไปมาสะดวกและลดอุบัติเหตุ	กองช่าง
๗๗	ถนนหินคลุก บ้านดอนทะบวง ม. ๑๑ (สายบ้านนางละออง วาดพิมาย - บ้านนางสุภาพ หมวดโพธิ์)	เพื่อให้ประชาชนได้รับการสัญจรไปมาได้สะดวก	ผิวจราจรหินคลุก กว้าง ๔.๐๐ เมตร ยาว ๘๕๐.๐๐ เมตร หนาเฉลี่ย ๐.๑๐ เมตร	-	๓๓๒,๐๐๐	-	-	-	อบต.มีถนนสำหรับคมนาคมได้อย่างสะดวก ร้อยละ ๗๐ ขึ้นไป	ประชาชนมีถนนเพื่อการสัญจรไปมาสะดวกและลดอุบัติเหตุ	กองช่าง

ที่	โครงการ/กิจกรรม	วัตถุประสงค์	เป้าหมาย (ผลผลิตของโครงการ)	งบประมาณและที่ผ่านมา					ตัวชี้วัด (KPI)	ผลที่คาดว่าจะได้รับ	หน่วยงาน ที่ รับผิดชอบ
				๒๕๖๑ (บาท)	๒๕๖๒ (บาท)	๒๕๖๓ (บาท)	๒๕๖๔ (บาท)	๒๕๖๕ (บาท)			
๗๘	ถนนหินคลุก บ้านสระปทุม หมู่ที่ ๑๒ (สายปู่ตา ถึงวัดป่าศรีศักดิ์ถาวนาราม)	เพื่อให้ประชาชนได้รับการสัญจรไปมาได้สะดวก	ผิวจราจรหินคลุก กว้าง ๔.๐๐ เมตร ยาว ๑,๐๐๐.๐๐ เมตร หนาเฉลี่ย ๐.๑๐ เมตร	๓๐๒,๐๐๐	-	-	-	-	อบต.มีถนนสำหรับคมนาคมได้อย่างสะดวก ร้อยละ ๗๐ ขึ้นไป	ประชาชนมีถนนเพื่อการสัญจรไปมาสะดวกและลดอุบัติเหตุ	กองช่าง
๗๙	ถนนหินคลุก บ้านสระปทุม หมู่ที่ ๑๒ (สายที่นายนายเฉลิม ภูถนนวนอก - ถนนมิตรภาพ)	เพื่อให้ประชาชนได้รับการสัญจรไปมาได้สะดวก	ผิวจราจรหินคลุก กว้าง ๔.๐๐ เมตร ยาว ๕๗๐.๐๐ เมตร หนาเฉลี่ย ๐.๑๐ เมตร	-	๒๒๒,๐๐๐	-	-	-	อบต.มีถนนสำหรับคมนาคมได้อย่างสะดวก ร้อยละ ๗๐ ขึ้นไป	ประชาชนมีถนนเพื่อการสัญจรไปมาสะดวกและลดอุบัติเหตุ	กองช่าง
๘๐	ถนนหินคลุก บ้านสระปทุม หมู่ที่ ๑๒ (จากสามแยกป่าช้า ถึง เขตตำบลขามสมบูรณ์)	เพื่อให้ประชาชนได้รับการสัญจรไปมาได้สะดวก	ผิวจราจรหินคลุก กว้าง ๔ เมตร ยาว ๑,๒๐๐ เมตร หนา ๐.๑๐ เมตรหรือมี ปริมาณหินคลุกไม่น้อยกว่า ๔๘๐ ลูกบาศก์เมตร พร้อมป้ายโครงการจำนวน ๑ ป้าย	-	๔๓๓,๐๐๐	-	-	-	อบต.มีถนนสำหรับคมนาคมได้อย่างสะดวก ร้อยละ ๗๐ ขึ้นไป	ประชาชนมีถนนเพื่อการสัญจรไปมาสะดวกและลดอุบัติเหตุ	กองช่าง

ที่	โครงการ/กิจกรรม	วัตถุประสงค์	เป้าหมาย (ผลผลิตของโครงการ)	งบประมาณและที่ผ่านมา					ตัวชี้วัด (KPI)	ผลที่คาดว่าจะได้รับ	หน่วยงาน ที่ รับผิดชอบ
				๒๕๖๑ (บาท)	๒๕๖๒ (บาท)	๒๕๖๓ (บาท)	๒๕๖๔ (บาท)	๒๕๖๕ (บาท)			
๘๑	ถนนหินคลุก บ้านสระปทุม หมู่ที่ ๑๒ (นายบุญรอด แพงพุย)	เพื่อให้ประชาชนได้รับการสัญจรไปมาได้สะดวก	ผิวจราจรหินคลุก กว้าง ๔ เมตร ยาว ๕๐๐ เมตร หนา ๐.๑๕ เมตรหรือมีปริมาณหินคลุกไม่น้อยกว่า ๒๐๐ ลูกบาศก์เมตร พร้อมป้ายโครงการจำนวน ๑ ป้าย	-	๑๘๐,๐๐๐	-	-	-	อบต.มีถนนสำหรับคมนาคมได้อย่างสะดวก ร้อยละ ๗๐ ขึ้นไป	ประชาชนมีถนนเพื่อการสัญจรไปมาสะดวกและลดอุบัติเหตุ	กองช่าง
๘๒	ถนนหินคลุก บ้านโคกสง่า หมู่ที่ ๑๓ รอบสะพานองบัว	เพื่อให้ประชาชนได้รับการสัญจรไปมาได้สะดวก	ผิวจราจรหินคลุก กว้าง ๔ เมตร ยาว ๖๕๐ เมตร หนา ๐.๑๕ เมตร	-	-	๓๗๔,๐๐๐	-	-	อบต.มีถนนสำหรับคมนาคมได้อย่างสะดวก ร้อยละ ๗๐ ขึ้นไป	ประชาชนมีถนนเพื่อการสัญจรไปมาสะดวกและลดอุบัติเหตุ	กองช่าง
๘๓	ถนนหินคลุก บ้านโคกสง่า หมู่ที่ ๑๓ รอบสะพานองบัว	เพื่อให้ประชาชนได้รับการสัญจรไปมาได้สะดวก	ผิวจราจรหินคลุก กว้าง ๔ เมตร ยาว ๖๕๐ เมตร หนา ๐.๑๕ เมตร	-	-	๓๗๔,๐๐๐	-	-	อบต.มีถนนสำหรับคมนาคมได้อย่างสะดวก ร้อยละ ๗๐ ขึ้นไป	ประชาชนมีถนนเพื่อการสัญจรไปมาสะดวกและลดอุบัติเหตุ	กองช่าง

ที่	โครงการ/กิจกรรม	วัตถุประสงค์	เป้าหมาย (ผลผลิตของโครงการ)	งบประมาณและที่ผ่านมา					ตัวชี้วัด (KPI)	ผลที่คาดว่าจะได้รับ	หน่วยงาน ที่ รับผิดชอบ
				๒๕๖๑ (บาท)	๒๕๖๒ (บาท)	๒๕๖๓ (บาท)	๒๕๖๔ (บาท)	๒๕๖๕ (บาท)			
๘๔	ถนนหินคลุกเลียบลำสะเทต ม. ๑๔ (สายเลียบลำสะเทต -บ้านตะคร้อ)	เพื่อให้ประชาชน ได้รับการสัญจร ไปมาได้สะดวก	ผิวจราจรหินคลุก กว้าง ๔.๐๐ เมตร ยาว ๓๕๐ เมตร	-	๑๕๗,๐๐๐	-	-	-	อบต.มีถนน สำหรับคมนาคม ได้อย่างสะดวก ร้อยละ ๗๐ ขึ้นไป	ประชาชนมี ถนนเพื่อการ สัญจรไปมา สะดวกและลด อุบัติเหตุ	กองช่าง
๘๕	ถนนหินคลุก บ้านน้อยพัฒนา หมู่ที่ ๑๖ จากบ้านนายสรารุฒิ เมืองมา ถึง ที่นายนายแก้ว เที่ยงเลา	เพื่อให้ประชาชน ได้รับการสัญจร ไปมาได้สะดวก	ผิวจราจรหินคลุก กว้าง ๕ เมตร ยาว ๕๐๐ เมตร	-	-	๓๖๐,๐๐๐	-	-	อบต.มีถนน สำหรับคมนาคม ได้อย่างสะดวก ร้อยละ ๗๐ ขึ้นไป	ประชาชนมี ถนนเพื่อการ สัญจรไปมา สะดวกและลด อุบัติเหตุ	กองช่าง
๘๖	ถนนหินคลุกบ้านโนนคุณ พัฒนา หมู่ที่ ๑๗ สายบ้านนาย จุนท์ จริงโพธิ์ (จากแผนชุมชน ม.๖,ม.๗ ปี ๖๑)	เพื่อให้ประชาชน ได้รับการสัญจร ไปมาได้สะดวก	ผิวจราจรหินคลุก กว้าง ๔ เมตร ยาว ๑,๕๒๗ เมตร	๘๐๐,๐๐๐	-	-	-	-	อบต.มีถนน สำหรับคมนาคม ได้อย่างสะดวก ร้อยละ ๗๐ ขึ้นไป	ประชาชนมี ถนนเพื่อการ สัญจรไปมา สะดวกและลด อุบัติเหตุ	กองช่าง
๘๗	ถนนหินคลุก บ้านสระปทุม หมู่ที่ ๑๒ (จากบ้านนาย ประเสริฐ นอกตาจัน ถึง เขตตำบลขามสมบูรณ์)	เพื่อให้ประชาชน ได้รับการสัญจร ไปมาได้สะดวก	ผิวจราจรหินคลุก กว้าง ๔ เมตร ยาว ๑,๒๐๐ เมตร หนา ๐.๑๐ เมตรหรือมีปริมาณหิน คลุกไม่น้อยกว่า ๔๘๐ ลูกบาศก์ เมตร พร้อมป้ายโครงการจำนวน ๑ ป้าย	-	๔๓๓,๐๐๐	-	-	-	อบต.มีถนน สำหรับคมนาคม ได้อย่างสะดวก ร้อยละ ๗๐ ขึ้นไป	ประชาชนมี ถนนเพื่อการ สัญจรไปมา สะดวกและลด อุบัติเหตุ	กองช่าง

แผนพัฒนาท้องถิ่น (พ.ศ.๒๕๖๑ - ๒๕๖๕) องค์การบริหารส่วนตำบลเทพาลัย อำเภอคง จังหวัดนครราชสีมา

ที่	โครงการ/กิจกรรม	วัตถุประสงค์	เป้าหมาย (ผลผลิตของโครงการ)	งบประมาณและที่ผ่านมา					ตัวชี้วัด (KPI)	ผลที่คาดว่าจะได้รับ	หน่วยงาน ที่ รับผิดชอบ
				๒๕๖๑ (บาท)	๒๕๖๒ (บาท)	๒๕๖๓ (บาท)	๒๕๖๔ (บาท)	๒๕๖๕ (บาท)			
๘๘	ถนนหินคลุก บ้านโนนคุณพัฒนา หมู่ที่ ๑๗ (สายไปบ้านบุง ตะครอง)	เพื่อให้ประชาชนได้รับการสัญจรไปมาได้สะดวก	ถนนหินคลุก กว้าง ๕.๐๐ เมตร ยาว ๕๐๐.๐๐ เมตร หนาเฉลี่ย ๐.๑๕ เมตร	-	๓๓๗,๐๐๐	-	-	-	อบต.มีถนนสำหรับคมนาคมได้อย่างสะดวก ร้อยละ ๗๐ ขึ้นไป	ประชาชนมีถนนเพื่อการสัญจรไปมาสะดวกและลดอุบัติเหตุ	กองช่าง
๘๙	ถนนหินคลุก บ้านโนนคุณพัฒนา หมู่ที่ ๑๗ (สายไปบ้านบุง ตะครอง)	เพื่อให้ประชาชนได้รับการสัญจรไปมาได้สะดวก	ผิวจราจรหินคลุก กว้าง ๔ เมตร ยาว ๕๐๐ เมตร หนาเฉลี่ย ๐.๑๐ เมตร	๑๕๑,๐๐๐	-	-	-	-	อบต.มีถนนสำหรับคมนาคมได้อย่างสะดวก ร้อยละ ๗๐ ขึ้นไป	ประชาชนมีถนนเพื่อการสัญจรไปมาสะดวกและลดอุบัติเหตุ	กองช่าง
๙๐	ถนนลูกรัง บ้านโคกแปะ หมู่ที่ ๓ ช่วงที่ ๑ สายบ้านนางสมพร พิริक्षा ถึง นานางสุดารัตน์ โชตินอก ช่วงที่ ๒ สายจากที่นานางโสภารณณ์ คนพิมาย ถึง ที่นา นายผจญ เทพนอก	เพื่อให้ประชาชนได้รับการสัญจรไปมาได้สะดวก	ช่วงที่ ๑ ถนนลูกรังกว้าง ๔.๐๐ เมตร ยาว ๒๐๐ เมตร ช่วงที่ ๒ ถนนลูกรังกว้าง ๔.๐๐ เมตร ยาว ๒๕๐ เมตร	๒๑๖,๐๐๐	-	-	-	-	อบต.มีถนนสำหรับคมนาคมได้อย่างสะดวก ร้อยละ ๗๐ ขึ้นไป	ประชาชนมีถนนเพื่อการสัญจรไปมาสะดวกและลดอุบัติเหตุ	กองช่าง
๙๑	ถนนลูกรัง บ้านดอนทะบวง หมู่ที่ ๑๑ (ที่นานายธวัชชัย ลานอก ถึง ที่นานางยวง กมลกลาง)	เพื่อให้ประชาชนได้รับการสัญจรไปมาได้สะดวก	ช่วงที่ ๑ ผิวจราจรหินคลุกกว้าง ๔ เมตร ยาว ๑,๕๐๐ เมตร หนา ๐.๑๐ เมตร หรือมีปริมาณหินคลุกไม่น้อยกว่า ๖๐๐ ลูกบาศก์เมตร ช่วงที่ ๒ กว้าง ๓.๕ เมตร ยาว ๓๐๐ เมตร หนา ๐.๑๐ เมตร หรือมีปริมาณหินคลุกไม่น้อยกว่า ๑๐๕ ลูกบาศก์เมตร พร้อมป้ายโครงการจำนวน ๑ ป้าย	-	๓๔๑,๐๐๐	-	-	-	อบต.มีถนนสำหรับคมนาคมได้อย่างสะดวก ร้อยละ ๗๐ ขึ้นไป	ประชาชนมีถนนเพื่อการสัญจรไปมาสะดวกและลดอุบัติเหตุ	กองช่าง

ที่	โครงการ/กิจกรรม	วัตถุประสงค์	เป้าหมาย (ผลผลิตของโครงการ)	งบประมาณและที่ผ่านมา					ตัวชี้วัด (KPI)	ผลที่คาดว่าจะได้รับ	หน่วยงาน ที่ รับผิดชอบ
				๒๕๖๑ (บาท)	๒๕๖๒ (บาท)	๒๕๖๓ (บาท)	๒๕๖๔ (บาท)	๒๕๖๕ (บาท)			
๙๒	ถนนลูกรังบ้านโคกสง่า หมู่ที่ ๑๓ จากที่นายเขียว นกแก้ว ถึง ที่นายนายสมนึก ไกลักกลาง (จากแผนชุมชน ปี ๖๑)	เพื่อให้ประชาชนได้รับการสัญจรไปมาได้สะดวก	ถนนลูกรัง กว้าง ๔.๐๐ เมตร ยาว ๓๐๐ เมตร	-	๑๔๔,๐๐๐	-	-	-	อบต.มีถนนสำหรับคมนาคมได้อย่างสะดวก ร้อยละ ๗๐ ขึ้นไป	ประชาชนมีถนนเพื่อการสัญจรไปมาสะดวกและลดอุบัติเหตุ	กองช่าง
๙๓	ถนนดินยกระดับบ้านตะคร้อ หมู่ที่ ๔ สายบ้านนางสุภาภรณ์ พิรักษา ถึง บ้านนางน้อย เทินสะเกษ (จากแผนชุมชน ปี ๖๑)	เพื่อให้ประชาชนได้รับการสัญจรไปมาได้สะดวก	ถนนดิน กว้าง ๔ เมตร ยาว ๓๕๐ เมตร	๑๔๐,๐๐๐	-	-	-	-	อบต.มีถนนสำหรับคมนาคมได้อย่างสะดวก ร้อยละ ๗๐ ขึ้นไป	ประชาชนมีถนนเพื่อการสัญจรไปมาสะดวกและลดอุบัติเหตุ	กองช่าง
๙๔	ถนนดินยกระดับบ้านกระถิน หมู่ที่ ๕ สายบ้านนายผจญ เทพนอก ถึง หนองสะแบง (จากแผนชุมชน ปี ๖๑)	เพื่อให้ประชาชนได้รับการสัญจรไปมาได้สะดวก	ถนนดิน กว้าง ๓ เมตร ยาว ๘๐๐ เมตร สูง ๐.๖๐ เมตร	๒๔๐,๐๐๐	-	-	-	-	อบต.มีถนนสำหรับคมนาคมได้อย่างสะดวก ร้อยละ ๗๐ ขึ้นไป	ประชาชนมีถนนเพื่อการสัญจรไปมาสะดวกและลดอุบัติเหตุ	กองช่าง
๙๕	ถนนดินยกระดับบ้านดอนทะบวง หมู่ที่ ๑๑ จากตุ้ยยามบ้านคอนเมือง ถึง บ้านจาบ ตำบลโนนแดง (จากแผนชุมชน ปี ๖๑)	เพื่อให้ประชาชนได้รับการสัญจรไปมาได้สะดวก	ถนนดิน กว้าง ๘ เมตร ยาว ๘๐๐ เมตร สูง ๑.๐๐ เมตร	-	-	๗๖๘,๐๐๐	-	-	อบต.มีถนนสำหรับคมนาคมได้อย่างสะดวก ร้อยละ ๗๐ ขึ้นไป	ประชาชนมีถนนเพื่อการสัญจรไปมาสะดวกและลดอุบัติเหตุ	กองช่าง

ที่	โครงการ/กิจกรรม	วัตถุประสงค์	เป้าหมาย (ผลผลิตของโครงการ)	งบประมาณและที่ผ่านมา					ตัวชี้วัด (KPI)	ผลที่คาดว่าจะได้รับ	หน่วยงาน ที่ รับผิดชอบ
				๒๕๖๑ (บาท)	๒๕๖๒ (บาท)	๒๕๖๓ (บาท)	๒๕๖๔ (บาท)	๒๕๖๕ (บาท)			
๙๖	ถนนดินยกระดับบ้านดอนทะ บวง หมู่ที่ ๑๑ จากที่นายนาย วรรณโชค ปีกนอก ถึง เขต ตำบลดอนยาวใหญ่(จากแผน ชุมชน ปี ๖๑)	เพื่อให้ประชาชน ได้รับการสัญจร ไปมาได้สะดวก	ถนนดิน กว้าง ๕ เมตร ยาว ๑,๒๐๐ เมตร สูง ๐.๖๐ เมตร	๕๒๐,๐๐๐	-	-	-	-	อบต.มีถนน สำหรับคมนาคม ได้อย่างสะดวก ร้อยละ ๗๐ ขึ้นไป	ประชาชนมี ถนนเพื่อการ สัญจรไปมา สะดวกและลด อุบัติเหตุ	กองช่าง
๙๗	ถนนดินยกระดับบ้านสระสระ ปทุม หมู่ที่ ๑๒ สายบ้านนาย บุญรอด แพงพวย ถึง วัดป่าศรี ศักดิ์ (จากแผนชุมชน ปี ๖๑)	เพื่อให้ประชาชน ได้รับการสัญจร ไปมาได้สะดวก	ถนนดิน กว้าง ๕ เมตร ยาว ๔๐๐ เมตร สูง ๐.๖๐ เมตร	๒๐๐,๐๐๐	-	-	-	-	อบต.มีถนน สำหรับคมนาคม ได้อย่างสะดวก ร้อยละ ๗๐ ขึ้นไป	ประชาชนมี ถนนเพื่อการ สัญจรไปมา สะดวกและลด อุบัติเหตุ	กองช่าง
๙๘	ถนนดินยกระดับบ้านน้อย พัฒนา หมู่ที่ ๑๖ สายไปบ้าน โคกแขง (จากแผนชุมชน ปี ๖๑)	เพื่อให้ประชาชน ได้รับการสัญจร ไปมาได้สะดวก	ถนนดิน กว้าง ๕ เมตร ยาว ๑,๕๐๐ เมตร สูง ๐.๖๐ เมตร พร้อมป้ายประชาสัมพันธ์ โครงการ จำนวน ๑ ป้าย (ตาม แบบที่ อบต.กำหนด)	๗๕๐,๐๐๐	-	-	-	-	อบต.มีถนน สำหรับคมนาคม ได้อย่างสะดวก ร้อยละ ๗๐ ขึ้นไป	ประชาชนมี ถนนเพื่อการ สัญจรไปมา สะดวกและลด อุบัติเหตุ	กองช่าง

ที่	โครงการ/กิจกรรม	วัตถุประสงค์	เป้าหมาย (ผลผลิตของโครงการ)	งบประมาณและที่ผ่านมา					ตัวชี้วัด (KPI)	ผลที่คาดว่าจะได้รับ	หน่วยงาน ที่ รับผิดชอบ
				๒๕๖๑ (บาท)	๒๕๖๒ (บาท)	๒๕๖๓ (บาท)	๒๕๖๔ (บาท)	๒๕๖๕ (บาท)			
๙๙	ถนนดินยกระดับบ้านโนนคูณพัฒนา หมู่ที่ ๑๗ สายบ้านนายพูน จอมมาลา ถึงบ้านนาย สุรศักดิ์ จำปาสี (จากแผนชุมชน ปี ๖๑)	เพื่อให้ประชาชนได้รับการสัญจรไปมาได้สะดวก	ถนนดิน กว้าง ๕ เมตร ยาว ๒๕๕ เมตร สูง ๐.๖๐ เมตร พร้อมป้ายประชาสัมพันธ์ โครงการ จำนวน ๑ ป้าย (ตามแบบที่ อบต.กำหนด)	๑๒๗,๕๐๐	-	-	-	-	อบต.มีถนนสำหรับคมนาคมได้อย่างสะดวก ร้อยละ ๗๐ ขึ้นไป	ประชาชนมีถนนเพื่อการสัญจรไปมาสะดวกและลดอุบัติเหตุ	กองช่าง
๑๐๐	วางระบายน้ำ บ้านบุตาแย หมู่ที่ ๑ บ้านนายสมใจ อนันท์วัน ถึงที่นางางสุพัตรา สีนประกอบ	เพื่อระบายน้ำในท่วมขังในหมู่บ้าน	วางระบายน้ำ กว้าง ๐.๖ เมตร ยาว ๓๕๐ เมตร ลึก ๐.๕ เมตร	-	๘๗๕,๐๐๐	-	-	-	น้ำท่วมขังในหมู่บ้านลดลง ร้อยละ ๗๐	การระบายน้ำท่วมขังในหมู่บ้าน รวดเร็วขึ้น	กองช่าง
๑๐๑	วางท่อระบายน้ำ บ้านคอนเมือง หมู่ที่ ๒ จำนวน ๒ จุด (จากแผนชุมชน ปี ๖๑) จุดที่ ๑ บริเวณบ้านนางนาคปานกลาง จุดที่ ๒ บริเวณบ้านนายประνομ ภูักดินอก	เพื่อระบายน้ำในท่วมขังในหมู่บ้าน	จุดที่ ๑ วางท่อขนาด ๐.๖๐ เมตร ยาว ๓๐ เมตร จุดที่ ๒ วางท่อขนาด ๐.๖๐ เมตร ยาว ๓๐ เมตร	๑๐๐,๐๐๐	-	-	-	-	น้ำท่วมขังในหมู่บ้านลดลง ร้อยละ ๗๐	การระบายน้ำท่วมขังในหมู่บ้าน รวดเร็วขึ้น	กองช่าง

ที่	โครงการ/กิจกรรม	วัตถุประสงค์	เป้าหมาย (ผลผลิตของโครงการ)	งบประมาณและที่ผ่านมา					ตัวชี้วัด (KPI)	ผลที่คาดว่าจะได้รับ	หน่วยงาน ที่ รับผิดชอบ
				๒๕๖๑ (บาท)	๒๕๖๒ (บาท)	๒๕๖๓ (บาท)	๒๕๖๔ (บาท)	๒๕๖๕ (บาท)			
๑๐๒	วางระบายน้ำถนนรอบ บ้านโคกแปะ หมู่ที่ ๓ (บ้านนายอุดม ทิพย์พงศธร ถึง ที่นางสาวสำราญ นรินยา)	เพื่อระบายน้ำในท่วมขังในหมู่บ้าน	วางระบายน้ำขนาด ๐.๕ เมตร ยาว ๕๐๐ เมตร ลึก ๐.๕ เมตร	-	๓๗๕,๐๐๐	-	-	-	น้ำท่วมขังในหมู่บ้านลดลง ร้อยละ ๗๐	การระบายน้ำท่วมขังในหมู่บ้าน รวดเร็วขึ้น	กองช่าง
๑๐๓	วางท่อระบายน้ำ บ้านกระถิ่น หมู่ที่ ๕ จากถนนเจนจบทิศ ถึง บ้านนายสามารถ ยุทธกล้า	เพื่อระบายน้ำในท่วมขังในหมู่บ้าน	ท่อระบายน้ำ กว้าง ๐.๓ ม. ยาว ๘๐ ม. ลึก ๐.๕	-	๘๖,๐๐๐	-	-	-	น้ำท่วมขังในหมู่บ้านลดลง ร้อยละ ๗๐	การระบายน้ำท่วมขังในหมู่บ้าน รวดเร็วขึ้น	กองช่าง
๑๐๔	วางระบายน้ำแบบฝาดปิด บ้านหนองพรานปาน หมู่ที่ ๖ จากบ้านนายสมชาย เอี้ยการนา ถึง บ้านนางนาก พิศนอก	เพื่อระบายน้ำในท่วมขังในหมู่บ้าน	วางระบายน้ำ ขนาด ๐.๕ เมตร ยาว ๔๐๐ เมตร ลึก ๐.๕ เมตร	-	-	๑,๑๒๐,๐๐๐	-	-	น้ำท่วมขังในหมู่บ้านลดลง ร้อยละ ๗๐	การระบายน้ำท่วมขังในหมู่บ้าน รวดเร็วขึ้น	กองช่าง
๑๐๕	วางท่อระบายน้ำ บ้านหนองพรานปาน หมู่ที่ ๖	เพื่อระบายน้ำในท่วมขังในหมู่บ้าน	วางท่อ คสล. ชั้น ๓ Ø จำนวน ๑ แถว	-	๘๐,๐๐๐	-	-	-	น้ำท่วมขังในหมู่บ้านลดลง ร้อยละ ๗๑	การระบายน้ำท่วมขังในหมู่บ้าน รวดเร็วขึ้น	กองช่าง

ที่	โครงการ/กิจกรรม	วัตถุประสงค์	เป้าหมาย (ผลผลิตของโครงการ)	งบประมาณและที่ผ่านมา					ตัวชี้วัด (KPI)	ผลที่คาดว่าจะได้รับ	หน่วยงาน ที่ รับผิดชอบ
				๒๕๖๑ (บาท)	๒๕๖๒ (บาท)	๒๕๖๓ (บาท)	๒๕๖๔ (บาท)	๒๕๖๕ (บาท)			
๑๐๖	วางท่อระบายน้ำ บ้านหนองพรานปาน หมู่ที่ ๖ (บริเวณบึงบริบูรณ์)	เพื่อระบายน้ำในท่วมขังในหมู่บ้าน	วางท่อระบายน้ำชนิดปากลิ้นรางชั้น ๓ เส้นผ่านศูนย์กลาง ๐.๘๐ เมตร จำนวน ๑ แถว แถวละ ๑๖ ท่อน พร้อมกำแพงปากท่อ จำนวน ๒ แห่ง	-	๔๗,๐๐๐	-	-	-	น้ำท่วมขังในหมู่บ้านลดลง ร้อยละ ๗๐	การระบายน้ำท่วมขังในหมู่บ้านรวดเร็วขึ้น	กองช่าง
๑๐๗	วางท่อระบายน้ำ บ้านหนองบัวโคก หมู่ที่ ๗ (สายจากบ้านนายสมบุญ สุวรรณราช ถึง สระน้ำประปา)	เพื่อระบายน้ำในท่วมขังในหมู่บ้าน	วางท่อระบายน้ำคสล.ชนิดปากลิ้นรางชั้น ๓ Ø ๐.๖๐ ม.จำนวน ๗๒ ท่อน บ่อพัก จำนวน ๓ บ่อ พร้อมป้ายโครงการจำนวน ๑ ป้าย	๑๔๒,๐๐๐	-	-	-	-	น้ำท่วมขังในหมู่บ้านลดลง ร้อยละ ๗๐	การระบายน้ำท่วมขังในหมู่บ้านรวดเร็วขึ้น	กองช่าง
๑๐๘	วางระบายน้ำ บ้านหนองบัวโคก หมู่ที่ ๗ (สายจากบ้านนางถ้วนเชื่อมพงษ์ ถึง บ้านนางสุพร งามสุขศรี)	เพื่อระบายน้ำในท่วมขังในหมู่บ้าน	วางระบายน้ำขนาด ๐.๕ เมตร ยาว ๑๐๐ เมตร	-	-	๒๕๐,๐๐๐	-	-	น้ำท่วมขังในหมู่บ้านลดลง ร้อยละ ๗๑	การระบายน้ำท่วมขังในหมู่บ้านรวดเร็วขึ้น	กองช่าง
๑๐๙	วางระบายน้ำ บ้านหนองบัวโคก หมู่ที่ ๗ (สายจากโรงเรียนหนองบัวสามัคคี ถึง บ้านนางรัชนิวรรณ เชื่อมพงศ์)	เพื่อระบายน้ำในท่วมขังในหมู่บ้าน	วางระบายน้ำขนาด ๐.๕ เมตร ยาว ๕๐ เมตร	-	-	๑๒๕,๐๐๐	-	-	น้ำท่วมขังในหมู่บ้านลดลง ร้อยละ ๗๒	การระบายน้ำท่วมขังในหมู่บ้านรวดเร็วขึ้น	กองช่าง

ที่	โครงการ/กิจกรรม	วัตถุประสงค์	เป้าหมาย (ผลผลิตของโครงการ)	งบประมาณและที่ผ่านมา					ตัวชี้วัด (KPI)	ผลที่คาดว่าจะได้รับ	หน่วยงาน ที่ รับผิดชอบ
				๒๕๖๑ (บาท)	๒๕๖๒ (บาท)	๒๕๖๓ (บาท)	๒๕๖๔ (บาท)	๒๕๖๕ (บาท)			
๑๑๐	วางท่อระบายน้ำ บ้านหนองบัวโคก หมู่ที่ ๗ (สายที่นานางใจ ักตื้นอก ถึง ถนนมิตรภาพ)	เพื่อระบายน้ำในท่วมขังในหมู่บ้าน	วางท่อระบายน้ำชนิดปากลิ้นราง ชั้น ๓ เส้นผ่านศูนย์กลาง ๑.๐๐ เมตร จำนวน ๑ แถว แถวละ ๖ ท่อน พร้อมกำแพงปากท่อ จำนวน ๒ แห่ง	-	๒๕,๐๐๐	-	-	-	น้ำท่วมขังในหมู่บ้านลดลง ร้อยละ ๗๓	การระบายน้ำท่วมขังในหมู่บ้าน รวดเร็วขึ้น	กองช่าง
๑๑๑	วางระบายน้ำ บ้านสระปทุม หมู่ที่ ๑๒	เพื่อระบายน้ำในท่วมขังในหมู่บ้าน	วางท่อระบายน้ำ คสล. ชั้น ๓ Ø ๐.๖๐ เมตร ยาว ๑,๖๐๐ เมตร พร้อมฝาปิด	-	-	๒,๒๔๐,๐๐๐	๒,๒๔๐,๐๐๐	-	น้ำท่วมขังในหมู่บ้านลดลง ร้อยละ ๗๐	การระบายน้ำท่วมขังในหมู่บ้าน รวดเร็วขึ้น	กองช่าง
๑๑๒	วางท่อพีวีซี บ้านโคกสง่า หมู่ที่ ๑๓ (จากบ้านกระถิน - บ้านโคกสง่า)	เพื่อระบายน้ำในท่วมขังในหมู่บ้าน	วางท่อพีวีซี ขนาด ๓ นิ้ว ยาว ๘๐๐ เมตร	-	๔๘๐,๐๐๐	-	-	-	น้ำท่วมขังในหมู่บ้านลดลง ร้อยละ ๗๑	การระบายน้ำท่วมขังในหมู่บ้าน รวดเร็วขึ้น	กองช่าง
๑๑๓	วางท่อส่งน้ำ บ้านโคกสง่า หมู่ที่ ๑๓ จากหนองม่วง ถึง สระเจ้าหัว	เพื่อระบายน้ำในท่วมขังในหมู่บ้าน	วางท่อพีวีซี ขนาด ๖ นิ้ว ยาว ๒๐๐ เมตร	-	-	๕๒๐,๐๐๐	-	-	น้ำท่วมขังในหมู่บ้านลดลง ร้อยละ ๗๒	การระบายน้ำท่วมขังในหมู่บ้าน รวดเร็วขึ้น	กองช่าง

ที่	โครงการ/กิจกรรม	วัตถุประสงค์	เป้าหมาย (ผลผลิตของโครงการ)	งบประมาณและที่ผ่านมา					ตัวชี้วัด (KPI)	ผลที่คาดว่าจะได้รับ	หน่วยงาน ที่ รับผิดชอบ
				๒๕๖๑ (บาท)	๒๕๖๒ (บาท)	๒๕๖๓ (บาท)	๒๕๖๔ (บาท)	๒๕๖๕ (บาท)			
๑๑๔	วางท่อพีวีซี บ้านตะคร้อ หมู่ที่ ๑๔ จากบ่อหิน ถึง หนองโพธิ์ (จากแผนชุมชน ปี ๖๑)	เพื่อให้ประชาชนมีแหล่งน้ำอุปโภคบริโภคและการเกษตรอย่างเพียงพอ	วางท่อพีวีซี ขนาด ๖ นิ้ว ยาว ๓๗๐ เมตร ฝังลึก ๒.๐ เมตร	๓๐๐,๐๐๐	-	-	-	-	ประชาชนมีแหล่งน้ำอุปโภคบริโภคและการเกษตรอย่างเพียงพอร้อยละ ๘๐	ประชาชนมีแหล่งน้ำอุปโภคบริโภคและการเกษตรอย่างเพียงพอ	กองช่าง
๑๑๕	วางระบายน้ำ บ้านน้อยพัฒนา หมู่ที่ ๑๖	เพื่อระบายน้ำในท่วมขังในหมู่บ้าน	วางระบายน้ำ กว้าง ๐.๘ เมตร ยาว ๒๐๐ เมตร ลึก ๐.๕ เมตร	-	๕๐๐,๐๐๐	-	-	-	น้ำท่วมขังในหมู่บ้านลดลงร้อยละ ๗๐	การระบายน้ำท่วมขังในหมู่บ้านรวดเร็วขึ้น	กองช่าง
๑๑๖	วางระบายน้ำภายในบ้านโนนคุณพัฒนา หมู่ที่ ๑๗ (จากแผนชุมชน ปี ๖๑)	เพื่อระบายน้ำในท่วมขังในหมู่บ้าน	วางระบายน้ำ ขนาด ๐.๕ เมตร ยาว ๑๒๐ เมตร ลึก ๐.๕ เมตร	๑๖๘,๐๐๐	-	-	-	-	น้ำท่วมขังในหมู่บ้านลดลงร้อยละ ๗๐	การระบายน้ำท่วมขังในหมู่บ้านรวดเร็วขึ้น	กองช่าง
๑๑๗	ปรับปรุง/ซ่อมแซม ระบบประปา	เพื่อให้ประชาชนมีน้ำอุปโภคบริโภคอย่างเพียงพอและทั่วถึง	ปรับปรุง/ซ่อมแซม จำนวน ๒ แห่งบ้านคอนเมือง ม.๒,บ้านกระถิน ม.๕	-	๑,๐๐๐,๐๐๐	-	-	-	ร้อยละการปรับปรุงซ่อมแซมร้อยละ ๕๐	ประชาชนมีน้ำใช้อย่างทั่วถึงและมีคุณภาพ	กองช่าง

ที่	โครงการ/กิจกรรม	วัตถุประสงค์	เป้าหมาย (ผลผลิตของโครงการ)	งบประมาณและที่ผ่านมา					ตัวชี้วัด (KPI)	ผลที่คาดว่าจะได้รับ	หน่วยงาน ที่ รับผิดชอบ
				๒๕๖๑ (บาท)	๒๕๖๒ (บาท)	๒๕๖๓ (บาท)	๒๕๖๔ (บาท)	๒๕๖๕ (บาท)			
๑๑๘	ปรับปรุง/ซ่อมแซมระบบประปาผิวดินบ้านกระถิน หมู่ที่ ๕	เพื่อให้ประชาชนมีน้ำอุปโภคบริโภคอย่างเพียงพอและทั่วถึง	ปรับปรุง/ซ่อมแซม จำนวน ๑ แห่ง บ้านกระถิน ม.๕	-	๒๐๔,๐๐๐	๔๐๐,๐๐๐	๔๐๐,๐๐๐	-	ร้อยละการปรับปรุงซ่อมแซมร้อยละ ๕๐	ประชาชนมีน้ำใช้อย่างทั่วถึงและมีคุณภาพ	กองช่าง
๑๑๙	ก่อสร้างประปาผิวดินขนาดใหญ่ บ้านคอนเมือง หมู่ที่ ๒	เพื่อให้ประชาชนมีน้ำอุปโภคบริโภคอย่างเพียงพอและทั่วถึง	ก่อสร้างระบบประปา ๑ แห่ง หมายเหตุ ประชาชนหมู่ที่ ๑ และ ๑๑ ใช้ประโยชน์	๓,๖๓๔,๐๐๐	-	-	-	-	ร้อยละ การได้รับงบประมาณสนับสนุนการก่อสร้าง	ประชาชนมีน้ำใช้อย่างทั่วถึงและมีคุณภาพ	อบต. เทพาลัย/ กรมส่งเสริมฯ/ กรมทรัพยากรน้ำ
๑๒๐	ขยายเขตประปาหมู่บ้าน บ้านโคกแปะ หมู่ที่ ๓ (จากบ้านโคกสง่า ถึง บ้านคอนเมือง)	เพื่อให้ประชาชนมีน้ำอุปโภคบริโภคอย่างเพียงพอและทั่วถึง	วางท่อ PVC ชั้น ๘.๕ เส้นผ่านศูนย์กลาง ๓ นิ้ว ระยะทาง ๑,๐๐๐ เมตร พร้อมป้ายโครงการจำนวน ๑ ป้าย	-	๒๑๖,๐๐๐	-	-	-	มีการก่อสร้างร้อยละ ๑๐๐	อบต.มีน้ำบริการประชาชนอย่างทั่วถึง	กองช่าง
๑๒๑	ก่อสร้างประปาผิวดินขนาดใหญ่ บ้านวัด หมู่ที่ ๙	เพื่อให้ประชาชนมีน้ำอุปโภคบริโภคอย่างเพียงพอและทั่วถึง	ก่อสร้างระบบประปา ๑ แห่ง หมายเหตุ ประชาชนหมู่ที่ ๔ และ ๑๔ ใช้ประโยชน์	๔,๑๒๑,๐๐๐	-	-	-	-	ร้อยละการได้รับงบประมาณสนับสนุนการก่อสร้าง	ประชาชนมีน้ำใช้อย่างทั่วถึงและมีคุณภาพ	อบต. เทพาลัย/ กรมส่งเสริมฯ/ กรมทรัพยากรน้ำ

แผนพัฒนาท้องถิ่น (พ.ศ.๒๕๖๑ - ๒๕๖๕) องค์การบริหารส่วนตำบลเทพาลัย อำเภอคง จังหวัดนครราชสีมา

ผ.๐๒

ที่	โครงการ/กิจกรรม	วัตถุประสงค์	เป้าหมาย (ผลผลิตของโครงการ)	งบประมาณและที่ผ่านมา					ตัวชี้วัด (KPI)	ผลที่คาดว่าจะได้รับ	หน่วยงาน ที่ รับผิดชอบ
				๒๕๖๑ (บาท)	๒๕๖๒ (บาท)	๒๕๖๓ (บาท)	๒๕๖๔ (บาท)	๒๕๖๕ (บาท)			
๑๒๒	ก่อสร้างประปาบาดาล ภายในสำนักงาน อบต. เทพาลัย	เพื่อให้ประชาชน มีน้ำอุปโภค บริโภคอย่าง เพียงพอและ ทั่วถึง	ก่อสร้างระบบประปา ๑ แห่ง	-	-	๓๐๐,๐๐๐	-	-	มีการก่อสร้าง ร้อยละ ๑๐๐	อบต.มีน้ำบริการประชาชน อย่างทั่วถึง	กองช่าง
๑๒๓	ก่อสร้างสะพานข้ามลำ สะเทต (วังลิ) บ้านโคก สง่า หมู่ที่ ๑๓ (จาก แผนชุมชน ปี ๖๑)	เพื่อให้ประชาชน ได้รับการสัญจร ไปมาได้สะดวก	สร้างสะพานคอนกรีต เสริมเหล็ก (ตามแบบที่ อบต.กำหนด)	-	-	-	๑,๕๐๐,๐๐๐	-	อบต.มีสะพาน สำหรับ คมนาคมได้ อย่างสะดวก ร้อยละ ๗๐ ขึ้นไป	ประชาชนมีสะพานเพื่อการ สัญจรไปมาสะดวกและลด อุบัติเหตุ	กองช่าง
๑๒๔	แก้มลิงมาบคุณบ้าน ตะคร้อ หมู่ที่ ๔ (จาก แผนชุมชน ปี ๖๑)	เพื่อให้ประชาชน มีแหล่งน้ำ อุปโภคบริโภค และการเกษตร อย่างเพียงพอ	ขุดลอกแก้มลิงตามขนาด ที่ อบต.กำหนด	-	-	-	๓,๐๐๐,๐๐๐	๒,๐๐๐,๐๐๐	ประชาชนมี แหล่งน้ำ อุปโภคบริโภค และการเกษตร อย่างเพียงพอ ร้อยละ ๘๐	ประชาชนมีแหล่งน้ำอุปโภค บริโภคและการเกษตรอย่าง เพียงพอ	กองช่าง
๑๒๕	ขุดลอกบึงบริบูรณ์บ้าน หนองพรานปาน หมู่ที่ ๖ (จากแผนชุมชน ปี ๖๑)	เพื่อให้ประชาชน มีแหล่งน้ำ อุปโภคบริโภค และการเกษตร อย่างเพียงพอ	ขุดลอกลึก ๒ เมตร ความ ลาดเอียง ๑/๒	-	-	๑๐,๐๐๐,๐๐๐	๑๐,๐๐๐,๐๐๐	๕,๐๐๐,๐๐๐	ประชาชนมี แหล่งน้ำ อุปโภคบริโภค และการเกษตร อย่างเพียงพอ ร้อยละ ๘๐	ประชาชนมีแหล่งน้ำอุปโภค บริโภคและการเกษตรอย่าง เพียงพอ	กองช่าง

แผนพัฒนาท้องถิ่น (พ.ศ.๒๕๖๑ - ๒๕๖๕) องค์การบริหารส่วนตำบลเทพาลัย อำเภอคง จังหวัดนครราชสีมา

ผ.๐๒

ที่	โครงการ/กิจกรรม	วัตถุประสงค์	เป้าหมาย (ผลผลิตของโครงการ)	งบประมาณและที่ผ่านมา					ตัวชี้วัด (KPI)	ผลที่คาดว่าจะได้รับ	หน่วยงาน ที่ รับผิดชอบ
				๒๕๖๑ (บาท)	๒๕๖๒ (บาท)	๒๕๖๓ (บาท)	๒๕๖๔ (บาท)	๒๕๖๕ (บาท)			
๑๒๖	ขุดลอกสระเจ้าหัว บ้านโคก สง่า หมู่ที่ ๑๓	เพื่อให้ประชาชน มีแหล่งน้ำ อุปโภคบริโภค และการเกษตร อย่างเพียงพอ	ขุดลอกสระเจ้าหัว กว้าง ๕๐ เมตร ยาว ๒๐๐ เมตร ลึก ๓ เมตร	-	๔๙๔,๐๐๐	๔๙๔,๐๐๐	-	-	ประชาชนมี แหล่งน้ำ อุปโภค บริโภคและ การเกษตร อย่าง เพียงพอร้อยละ ๘๐	ประชาชนมี แหล่งน้ำ อุปโภค บริโภคและ การเกษตร อย่าง เพียงพอ	กองช่าง

รายละเอียดโครงการพัฒนา
แผนพัฒนาท้องถิ่น (พ.ศ. ๒๕๖๑ - ๒๕๖๕)
องค์การบริหารส่วนตำบลเทพาลัย อำเภอคง จังหวัดนครราชสีมา

- ก. ยุทธศาสตร์จังหวัดที่ ๒ ยกกระดับสังคมให้เป็นเมืองน่าอยู่
- ข. ยุทธศาสตร์การพัฒนาขององค์กรปกครองส่วนท้องถิ่นในเขตจังหวัดที่ ๖ ยุทธศาสตร์การพัฒนาด้านโครงสร้างพื้นฐาน
ยุทธศาสตร์การพัฒนาของ อบต.เทพาลัย ที่ ๑ ยุทธศาสตร์การพัฒนาด้านโครงสร้างพื้นฐาน
แผนงานเคหะชุมชน

ที่	โครงการ/กิจกรรม	วัตถุประสงค์	เป้าหมาย (ผลผลิตของโครงการ)	งบประมาณและที่ผ่านมา					ตัวชี้วัด (KPI)	ผลที่คาดว่าจะได้รับ	หน่วยงาน ที่ รับผิดชอบ
				๒๕๖๑ (บาท)	๒๕๖๒ (บาท)	๒๕๖๓ (บาท)	๒๕๖๔ (บาท)	๒๕๖๕ (บาท)			
๑	ขยายเขตไฟฟ้า (จากแผนชุมชน ปี ๖๑)	เพื่อให้ประชาชนมีไฟฟ้าใช้อย่างทั่วถึง	ขยายเขตไฟฟ้าไปยังที่ที่ยังไม่มีไฟฟ้าใช้และเพื่อการเกษตรให้ทั่วถึง	๖๐๐,๐๐๐	๖๐๐,๐๐๐	๖๐๐,๐๐๐	๖๐๐,๐๐๐	๖๐๐,๐๐๐	ประชาชนมีไฟฟ้าใช้อย่างทั่วถึงร้อยละ ๙๐	ประชาชนมีไฟฟ้าใช้อย่างทั่วถึง	กองช่าง
๒	ติดตั้ง/ซ่อมแซมโคมไฟฟ้าสาธารณะ (จากแผนชุมชน ปี ๖๑)	เพื่อให้ประชาชนมีความปลอดภัยในการเดินทางคมนาคม	ติดตั้ง/ซ่อมแซมโคมไฟฟ้าสาธารณะบริเวณจุดอันตรายในตำบล	๑๐๐,๐๐๐	๑๐๐,๐๐๐	๑๐๐,๐๐๐	๑๐๐,๐๐๐	๑๐๐,๐๐๐	ติดตั้ง/ซ่อมโคมไฟฟ้าสาธารณะในจุดอันตราย/ชำรุด ร้อยละ ๘๐	ประชาชนมีความปลอดภัยในการเดินทางคมนาคม	กองช่าง
๓	ติดตั้งไฟเตือน/กระຈกโค้งทางแยก	เพื่อให้ประชาชนมีความปลอดภัยในชีวิตและทรัพย์สิน	จุดเสี่ยงภายในพื้นที่ตำบลเทพาลัย	๓๐,๐๐๐	๓๐,๐๐๐	๓๐,๐๐๐	๓๐,๐๐๐	๓๐,๐๐๐	ดำเนินการติดตั้งตามจุดเสี่ยงต่างๆร้อยละ ๙๐	ประชาชนมีความปลอดภัยในชีวิตและทรัพย์สิน	กองช่าง

รายละเอียดโครงการพัฒนา
แผนพัฒนาท้องถิ่น (พ.ศ. ๒๕๖๑ - ๒๕๖๕)
องค์การบริหารส่วนตำบลเทพาลัย อำเภอคง จังหวัดนครราชสีมา

- ก. ยุทธศาสตร์จังหวัดที่ ๓ การบริหารจัดการทรัพยากรธรรมชาติและสิ่งแวดล้อมให้มีความสมบูรณ์อย่างยั่งยืน
- ข. ยุทธศาสตร์การพัฒนาของ อปท. ในเขตจังหวัดที่ ๑๐ ด้านการอนุรักษ์ทรัพยากรธรรมชาติและสิ่งแวดล้อม
- ยุทธศาสตร์การพัฒนาของ อบต.เทพาลัยที่ ๒ ด้านเศรษฐกิจและการเกษตร
- แผนงานการเกษตร

ที่	โครงการ/กิจกรรม	วัตถุประสงค์	เป้าหมาย (ผลผลิตของโครงการ)	งบประมาณและที่ผ่านมา					ตัวชี้วัด (KPI)	ผลที่คาดว่าจะได้รับ	หน่วยงาน ที่ รับผิดชอบ
				๒๕๖๑ (บาท)	๒๕๖๒ (บาท)	๒๕๖๓ (บาท)	๒๕๖๔ (บาท)	๒๕๖๕ (บาท)			
๑	ส่งเสริมสนับสนุนการดำเนินงานตามหลักเศรษฐกิจพอเพียง	เพื่อส่งเสริมการดำเนินชีวิตและการประกอบอาชีพแบบเศรษฐกิจพอเพียง	ประชาชนในเขตตำบล ยึดหลักปรัชญาเศรษฐกิจพอเพียงในการดำเนินชีวิต มีรายได้เพิ่มขึ้น	๓๐,๐๐๐	๓๐,๐๐๐	๓๐,๐๐๐	๓๐,๐๐๐	๓๐,๐๐๐	ร้อยละของประชาชนมีรายได้เพิ่มขึ้น หนึ่งลดลง	ประชาชนมีความรู้ความเข้าใจในการดำเนินชีวิตและประกอบอาชีพโดยยึดหลักปรัชญาเศรษฐกิจพอเพียง	สำนักปลัด
๒	ส่งเสริม สนับสนุนโครงการอันเนื่องมาจากพระราชดำริ	เพื่อส่งเสริมการดำเนินชีวิตและการประกอบอาชีพแบบเศรษฐกิจพอเพียง และส่งเสริมสนับสนุนโครงการอันเนื่องมาจากพระราชดำริ	ประชาชนในเขตตำบล ยึดหลักปรัชญาเศรษฐกิจพอเพียงในการดำเนินชีวิต มีรายได้เพิ่มขึ้น	๒๐,๐๐๐	๒๐,๐๐๐	๒๐,๐๐๐	๒๐,๐๐๐	๒๐,๐๐๐	ร้อยละของประชาชนมีรายได้เพิ่มขึ้น หนึ่งลดลง	ประชาชนมีความรู้ความเข้าใจในการดำเนินชีวิตและประกอบอาชีพโดยยึดหลักปรัชญาเศรษฐกิจพอเพียง	สำนักปลัด

แผนพัฒนาท้องถิ่น (พ.ศ.๒๕๖๑ - ๒๕๖๕) องค์การบริหารส่วนตำบลเทพาลัย อำเภอคง จังหวัดนครราชสีมา

ที่	โครงการ/กิจกรรม	วัตถุประสงค์	เป้าหมาย (ผลผลิตของโครงการ)	งบประมาณและที่ผ่านมา					ตัวชี้วัด (KPI)	ผลที่คาดว่าจะได้รับ	หน่วยงาน ที่ รับผิดชอบ
				๒๕๖๑ (บาท)	๒๕๖๒ (บาท)	๒๕๖๓ (บาท)	๒๕๖๔ (บาท)	๒๕๖๕ (บาท)			
๓	ฝึกอบรมส่งเสริมพัฒนาการประกอบอาชีพ	เพื่อพัฒนาความรู้ความสามารถในการประกอบอาชีพให้แก่กลุ่มอาชีพและประชาชนนำไปพัฒนาผลผลิตของตน	จัดอบรมให้ความรู้อาชีพต่าง ๆ อย่างน้อยปีละ ๑ ครั้ง	๓๐,๐๐๐	๓๐,๐๐๐	๓๐,๐๐๐	๓๐,๐๐๐	๓๐,๐๐๐	ร้อยละ ๙๕ ของกลุ่มอาชีพได้รับการอบรมเพิ่มพูนความรู้ และได้รับการส่งเสริม	กลุ่มอาชีพได้พัฒนาเพิ่มทักษะการประกอบอาชีพ	สำนักปลัด
๔	อบรมคณะกรรมการศูนย์ถ่ายทอดเทคโนโลยีการเกษตร/เกษตรกรปลูกข้าวหอมมะลิ	เพื่อคณะกรรมการศูนย์ถ่ายทอดเทคโนโลยีมีความรู้ความเข้าใจถ่ายทอดสู่ประชาชนอย่างมีประสิทธิภาพ	.เพื่อคณะกรรมการศูนย์ถ่ายทอดเทคโนโลยีมีความรู้ความเข้าใจ ถ่ายทอดสู่ประชาชนอย่างมีประสิทธิภาพ	๒๐,๐๐๐	๒๐,๐๐๐	๒๐,๐๐๐	๒๐,๐๐๐	๒๐,๐๐๐	ร้อยละ ๑๐๐ ของกรรมการฯ ได้รับการอบรม	คณะกรรมการศูนย์ถ่ายทอดเทคโนโลยี/เกษตรกรมีความรู้ความสามารถ นำความรู้ความสามารถมาปฏิบัติ ได้จริง	สำนักปลัด
๕	ส่งเสริมการเกษตรตามหลักปรัชญาเศรษฐกิจพอเพียง	เพื่อส่งเสริมให้เกษตรกรมีความรู้ในการทำเกษตรตามหลักปรัชญาเศรษฐกิจพอเพียง	จัดอบรมให้ความรู้เกษตรกรในเขตตำบล/จัดทำป้ายประชาสัมพันธ์/แผ่นพับ/จัดซื้อวัสดุอุปกรณ์	๓๐,๐๐๐	๓๐,๐๐๐	๓๐,๐๐๐	๓๐,๐๐๐	๓๐,๐๐๐	ร้อยละของเกษตรกรทำการเกษตรแบบอินทรีย์เพิ่มขึ้น	เกษตรกรหันมาทำเกษตรตามหลักปรัชญาเศรษฐกิจพอเพียงเพิ่มมากขึ้น	สำนักปลัด

รายละเอียดโครงการ
แผนพัฒนาท้องถิ่น (พ.ศ.๒๕๖๑-๒๕๖๕)
องค์การบริหารส่วนตำบลเทพาลัย อำเภอคง จังหวัดนครราชสีมา

- ก. ยุทธศาสตร์จังหวัดที่ ๒ ยกกระดับสังคมให้เป็นเมืองน่าอยู่
- ข. ยุทธศาสตร์การพัฒนาของ อปท. ในเขตจังหวัดที่ ๗ ด้านการพัฒนาการท่องเที่ยว ศาสนาวัฒนธรรม ประเพณีและกีฬา
ยุทธศาสตร์การพัฒนาของ อบต.เทพาลัย ที่ ๓ ด้านการพัฒนาด้านสังคมและสาธารณสุข
แผนงานศาสนาวัฒนธรรมและนันทนาการ

ที่	โครงการ/กิจกรรม	วัตถุประสงค์	เป้าหมาย (ผลผลิตของโครงการ)	งบประมาณและที่ผ่านมา					ตัวชี้วัด (KPI)	ผลที่คาดว่าจะได้รับ	หน่วยงาน ที่ รับผิดชอบ
				๒๕๖๑ (บาท)	๒๕๖๒ (บาท)	๒๕๖๓ (บาท)	๒๕๖๔ (บาท)	๒๕๖๕ (บาท)			
๑	จัดการแข่งขันกีฬา ต้านภัยยาเสพติด ตำบล เทพาลัย	เพื่อส่งเสริมให้เยาวชน / ประชาชน เล่นกีฬาและใช้ เวลาว่าง ให้เกิดประโยชน์	จัดการแข่งขันกีฬาทำบล ปีละ ๑ ครั้ง	๑๐๐,๐๐๐	๑๐๐,๐๐๐	๑๐๐,๐๐๐	๑๐๐,๐๐๐	๑๐๐,๐๐๐	ทุกหมู่บ้านในเขต ตำบลส่งนักกีฬา เข้าร่วมแข่งขัน ร้อยละ ๑๐๐	เยาวชน/ ประชาชนเกิด ความสามัคคี มี สุขภาพแข็งแรง และชุมชน ห่างไกลยาเสพติด	กอง การศึกษา
๒	จัดการแข่งขันกีฬา ปฐมวัย	เพื่อส่งเสริมการออกกำลังกาย ให้กับเด็ก และ เสริมสร้างพัฒนาการ	จัดการแข่งขันกีฬาเด็กเล็ก ๑ ครั้ง/ปี	๒๐,๐๐๐	๒๐,๐๐๐	๓๐,๐๐๐	๓๐,๐๐๐	๓๐,๐๐๐	มีการดำเนินการ คิดเป็นร้อยละ ๑๐๐	เด็กเล็กมีสุขภาพ ร่างกายที่แข็งแรง และพัฒนาการ สมวัย	กอง การศึกษา
๓	จัดงานวันเด็กแห่งชาติ/ สนับสนุนการจัดงานวัน เด็กภายในตำบล	เพื่อให้เด็กได้แลกเปลี่ยน เรียนรู้และเสริมสร้าง พัฒนาการที่ดีขึ้น	จัดกิจกรรมวันเด็กแห่งชาติใน เขตพื้นที่ ตำบลเทพาลัย	๓๐,๐๐๐	๓๐,๐๐๐	๓๐,๐๐๐	๓๐,๐๐๐	๓๐,๐๐๐	เด็กและผู้ปกครอง ในตำบลเทพาลัย เข้าร่วมกิจกรรม ร้อยละ ๗๐	เด็กได้มีทักษะ และพัฒนาการที่ ดียิ่งขึ้น	กอง การศึกษา

ที่	โครงการ/กิจกรรม	วัตถุประสงค์	เป้าหมาย (ผลผลิตของโครงการ)	งบประมาณและที่ผ่านมา					ตัวชี้วัด (KPI)	ผลที่คาดว่าจะได้รับ	หน่วยงาน ที่ รับผิดชอบ
				๒๕๖๑ (บาท)	๒๕๖๒ (บาท)	๒๕๖๓ (บาท)	๒๕๖๔ (บาท)	๒๕๖๕ (บาท)			
๔	สนามเด็กเล่นปลอดภัย	เพื่อให้เด็กมีความปลอดภัยในการเล่น มีเครื่องเล่นเพียงพอและพัฒนาการสมวัย	ปรับปรุง/ซ่อมแซม สนามเด็กเล่นอยู่เสมอหรือจัดหาเครื่องเล่นให้เพียงพอ	-	-	๑๐๐,๐๐๐	๑๐๐,๐๐๐	-	มีการดำเนินการคิดเป็นร้อยละ ๑๐๐	เด็กได้รับความปลอดภัยมีเครื่องเล่นและพัฒนาการสมวัย	กองการศึกษา
๕	สนามเด็กเล่นสร้างปัญญา	เพื่อให้เด็กมีความปลอดภัยในการเล่น มีเครื่องเล่นเพียงพอและพัฒนาการสมวัย	ก่อสร้างสนามเด็กเล่นสร้างปัญญา	-	-	๑๕๐,๐๐๐	๑๕๐,๐๐๐	-	มีการดำเนินการคิดเป็นร้อยละ ๑๐๐	เด็กได้รับความปลอดภัยมีเครื่องเล่นและพัฒนาการสมวัย	กองการศึกษา
๖	ปรับปรุงภูมิทัศน์ศูนย์พัฒนาเด็กเล็ก	เพื่อให้ศูนย์พัฒนาเด็กเล็กดูสวยงาม เป็นระเบียบเรียบร้อย	ศูนย์พัฒนาเด็กเล็กจำนวน ๒ ศูนย์ของ อบต.	-	๒๐,๐๐๐	๒๐,๐๐๐	๒๐,๐๐๐	๒๐,๐๐๐	มีการดำเนินการคิดเป็นร้อยละ ๑๐๐	ศูนย์พัฒนาเด็กเล็ก อบต.เทพาลัย มีภูมิทัศน์สวยงาม	กองการศึกษา
๗	ลานกีฬาเอนกประสงค์ บ้านดอนวัว หมู่ที่ ๘	เพื่อให้ประชาชนมีสถานที่ออกกำลังกาย	ก่อสร้างลานกีฬาเอนกประสงค์ตามแบบที่ อบต. กำหนด	๓๐๐,๐๐๐	-	-	-	-	หมู่บ้านมีสถานที่ออกกำลังกาย ๑ แห่ง	ประชาชนมีสถานที่ออกกำลังกาย	กองช่าง
๘	ลานกีฬาเอนกประสงค์ บ้านน้อยพัฒนา หมู่ที่ ๑๖	เพื่อให้ประชาชนมีสถานที่ออกกำลังกาย	ก่อสร้างลานกีฬาเอนกประสงค์ตามแบบที่ อบต. กำหนด	๓๐๐,๐๐๐	-	-	-	-	หมู่บ้านมีสถานที่ออกกำลังกาย ๑ แห่ง	ประชาชนมีสถานที่ออกกำลังกาย	กองช่าง

ที่	โครงการ/กิจกรรม	วัตถุประสงค์	เป้าหมาย (ผลผลิตของโครงการ)	งบประมาณและที่ผ่านมา					ตัวชี้วัด (KPI)	ผลที่คาดว่าจะได้รับ	หน่วยงาน ที่ รับผิดชอบ
				๒๕๖๑ (บาท)	๒๕๖๒ (บาท)	๒๕๖๓ (บาท)	๒๕๖๔ (บาท)	๒๕๖๕ (บาท)			
๙	อบรม คุณธรรม จริยธรรม ให้กับ ผู้บริหาร สมาชิกสภา อบต. พนักงานส่วนตำบล และลูกจ้าง ของ อบต. เทพาลัย	เพื่อพัฒนาบุคลากรให้มี ความรู้ คุณธรรม ความสามารถ ปฏิบัติ หน้าที่อย่างมี ประสิทธิภาพ รองรับ ภารกิจอำนาจหน้าที่	จัดโครงการ ๑ ครั้ง/ปี	๓๐,๐๐๐	๓๐,๐๐๐	๓๐,๐๐๐	๓๐,๐๐๐	๓๐,๐๐๐	มีการดำเนิน กิจกรรมคิดเป็น ร้อยละ ๑๐๐	ผู้บริหาร สมาชิก สภา อบต. ผู้นำ ชุมชน พนักงาน ส่วนตำบลและ ลูกจ้าง เป็นผู้ มี คุณธรรม จริยธรรม ปฏิบัติ ราชการบนหลัก ความถูกต้อง	กอง การศึกษา

รายละเอียดโครงการ
 แผนพัฒนาท้องถิ่น (พ.ศ.๒๕๖๑-๒๕๖๕)
 องค์การบริหารส่วนตำบลเทพาลัย อำเภอคง จังหวัดนครราชสีมา

- ก. ยุทธศาสตร์จังหวัดที่ ๒ ยกกระดับสังคมให้เป็นเมืองน่าอยู่
- ข. ยุทธศาสตร์การพัฒนาของ อปท. ในเขตจังหวัดที่ ๔ ด้านการพัฒนาสังคม
 ยุทธศาสตร์การพัฒนาของ อบต.เทพาลัย ที่ ๓ ด้านการพัฒนาด้านสังคมและสาธารณสุข
 แผนงานสังคมสงเคราะห์

ที่	โครงการ/กิจกรรม	วัตถุประสงค์	เป้าหมาย (ผลผลิตของโครงการ)	งบประมาณและที่ผ่านมา					ตัวชี้วัด (KPI)	ผลที่คาดว่าจะได้รับ	หน่วยงาน ที่ รับผิดชอบ
				๒๕๖๑ (บาท)	๒๕๖๒ (บาท)	๒๕๖๓ (บาท)	๒๕๖๔ (บาท)	๒๕๖๕ (บาท)			
๑	พัฒนาสตรีและครอบครัว	เพื่อพัฒนาส่งเสริมสตรีในด้านต่างๆ	จัดกิจกรรมอบรมให้ความรู้ สนับสนุนส่งเสริมสตรีในด้าน ต่างๆ รวมทั้งศึกษาดูงาน อย่าง น้อยปีละ ๑ ครั้ง	๑๐๐,๐๐๐	๑๐๐,๐๐๐	๑๐๐,๐๐๐	๑๐๐,๐๐๐	๑๐๐,๐๐๐	มีการจัดกิจกรรม ร้อยละ ๑๐๐	สตรีและ ครอบครัวให้มี คุณภาพชีวิตที่ดี ทราบถึงสิทธิและ หน้าที่	สำนักปลัด
๒	ส่งเสริมผู้ด้อยโอกาส ผู้มีรายได้น้อย และไร้ที่พึ่ง	เพื่อส่งเสริมการประกอบ อาชีพ และสวัสดิการด้าน ต่างๆให้กับผู้ด้อยโอกาส ผู้มีรายได้น้อยและไร้ที่พึ่ง	ผู้ด้อย ผู้มีรายได้น้อย และไร้ที่ พึ่งโอกาสได้รับ การพัฒนา ส่งเสริม	๒๐,๐๐๐	๒๐,๐๐๐	๒๐,๐๐๐	๒๐,๐๐๐	๒๐,๐๐๐	ผู้ด้อยโอกาส/ไร้ที่ พึ่ง/คนพิการ/ ผู้สูงอายุได้รับการ พัฒนาส่งเสริมร้อย ละ ๙๐ ขึ้นไป	ผู้ด้อยโอกาส/ไร้ที่ พึ่ง/ คนพิการ/ ผู้สูงอายุ มี อาชีพและมี รายได้เลี้ยงตัวเอง ได้รับการดูแลเอา ใจใส่	สำนักปลัด

รายละเอียดโครงการ
แผนพัฒนาท้องถิ่น (พ.ศ.๒๕๖๑-๒๕๖๕)

องค์การบริหารส่วนตำบลเทพาลัย อำเภอคง จังหวัดนครราชสีมา

- ก. ยุทธศาสตร์จังหวัดที่ ๔ การเสริมสร้างความมั่นคงทุกมิติ เพื่อป้องกันสถาบันหลักของชาติ และความปลอดภัยในชีวิตและทรัพย์สินของประชาชน
- ข. ยุทธศาสตร์การพัฒนาของ อบท. ในเขตจังหวัดที่ ๙ ด้านการรักษาความปลอดภัยในชีวิตและทรัพย์สิน
- ยุทธศาสตร์การพัฒนาของ อบต.เทพาลัย ที่ ๓ ด้านการพัฒนาด้านสังคมและสาธารณสุข
- แผนงานรักษาความสงบภายใน

ที่	โครงการ/กิจกรรม	วัตถุประสงค์	เป้าหมาย (ผลผลิตของโครงการ)	งบประมาณและที่ผ่านมา					ตัวชี้วัด (KPI)	ผลที่คาดว่าจะได้รับ	หน่วยงาน ที่ รับผิดชอบ
				๒๕๖๑ (บาท)	๒๕๖๒ (บาท)	๒๕๖๓ (บาท)	๒๕๖๔ (บาท)	๒๕๖๕ (บาท)			
๑	ป้องกันและแก้ไขปัญหายาเสพติด	เพื่อให้เด็ก เยาวชน และประชาชนในตำบลห่างไกลจากยาเสพติดให้โทษ และลดจำนวนผู้บริโภคแอลกอฮอล์และสูบบุหรี่ ในช่วงอายุ ๑๕ - ๑๙ ปี	จัดกิจกรรมรณรงค์ อบรม การแพร่ระบาดของยาเสพติด ให้ความรู้กับกลุ่มเสี่ยงในตำบล รวมถึงบำบัดฟื้นฟู ผู้ติดยาเสพติด	๓๐,๐๐๐	๓๐,๐๐๐	๓๐,๐๐๐	๓๐,๐๐๐	๓๐,๐๐๐	มีการจัดกิจกรรมคิดเป็นร้อยละ ๑๐๐	ปัญหาหายเสพติดในพื้นที่ลดลง เด็กเยาวชนและประชาชนในตำบลห่างไกลจากยาเสพติด	สำนักปลัด
๒	ฝึกอบรมและทบทวนหรือเพิ่มศักยภาพอาสาสมัครป้องกันภัยฝ่ายพลเรือน เจ้าหน้าที่ อบต. และฝึกซ้อมแผนต่างๆ ด้านป้องกันและบรรเทาสาธารณภัย	เพื่อให้อาสาสมัครป้องกันภัยฝ่ายพลเรือน และเจ้าหน้าที่ มีความรู้ในการป้องกันภัยต่างๆ สามารถป้องกันและบรรเทาสาธารณภัยได้อย่างทันท่วงที	สมาชิก อปพร. ร้อยละ ๙๐ ได้รับการฝึกอบรมและทบทวนความรู้ในการป้องกันและบรรเทาสาธารณภัย	๒๐๐,๐๐๐	๒๐๐,๐๐๐	๒๐๐,๐๐๐	๒๐๐,๐๐๐	๒๐๐,๐๐๐	ร้อยละ ๙๐ ของ อปพร. เข้าอบรม	อาสาสมัครป้องกันภัยฝ่ายพลเรือน และเจ้าหน้าที่ มีความรู้ในการป้องกันภัยต่างๆ สามารถป้องกันและบรรเทาสาธารณภัยในด้านต่างๆ อย่างมีประสิทธิภาพและสามารถนำไปปฏิบัติได้	สำนักปลัด

แผนพัฒนาท้องถิ่น (พ.ศ.๒๕๖๑ - ๒๕๖๕) องค์การบริหารส่วนตำบลเทพาลัย อำเภอคง จังหวัดนครราชสีมา

ผ.๐๒

ที่	โครงการ/กิจกรรม	วัตถุประสงค์	เป้าหมาย (ผลผลิตของโครงการ)	งบประมาณและที่ผ่านมา					ตัวชี้วัด (KPI)	ผลที่คาดว่าจะ ได้รับ	หน่วยงาน ที่ รับผิดชอบ
				๒๕๖๑ (บาท)	๒๕๖๒ (บาท)	๒๕๖๓ (บาท)	๒๕๖๔ (บาท)	๒๕๖๕ (บาท)			
๓	ชุมนุมสวนสนาม อาสาสมัครป้องกันภัย ฝ่ายพลเรือน	เพื่อให้ อปพร. เกิดความ สามัคคีและร่วมมือร่วมใจ ในการปฏิบัติงาน	อปพร. อบต. เทपालัยทุกคน เข้าร่วมชุมนุมสวนสนาม ๑ ครั้ง/ปี	๑๐,๐๐๐	๑๐,๐๐๐	๑๐,๐๐๐	๑๐,๐๐๐	๑๐,๐๐๐	ร้อยละ ๑๐๐ ของ อปพร. เข้าร่วม กิจกรรม	อปพร. เกิดความ สามัคคีและร่วมมือร่วม ใจในการปฏิบัติงาน	สำนักปลัด
๔	ป้องกันและลดอุบัติเหตุ บนท้องถนนช่วงเทศกาล	เพื่อป้องกันและลด อุบัติเหตุในชีวิตและ ทรัพย์สินที่อาจเกิดขึ้นของ ประชาชน	ป้องกันและลดอุบัติเหตุทาง ถนนช่วงเทศกาลและวันหยุด ต่อเนื่อง และจัดทำป้าย ประชาสัมพันธ์/รณรงค์	๒๐,๐๐๐	๒๐,๐๐๐	๒๐,๐๐๐	๒๐,๐๐๐	๑๐,๐๐๐	ร้อยละของ อุบัติเหตุบน ท้องถนน ลดลง	อุบัติเหตุทางถนนช่วง เทศกาลลดลง ประชาชนมีความ ปลอดภัยในชีวิตและ ทรัพย์สิน	สำนักปลัด
๕	ป้องกันและแก้ไขปัญห ยาเสพติด	เพื่อป้องกันและแก้ไขยา เสพติด	อุดหนุนที่ทำการปกครอง อำเภอคง ปีละ ๑ ครั้ง	๓๐,๐๐๐	๓๐,๐๐๐	๓๐,๐๐๐	๓๐,๐๐๐	๓๐,๐๐๐	ที่ทำการ ปกครอง อำเภอได้รับ การอุดหนุน	ปัญหา ยาเสพติดได้รับ การป้องกันและแก้ไข	สำนักปลัด/ ที่ทำการ ปกครอง อำเภอคง

รายละเอียดโครงการ
องค์การบริหารส่วนตำบลเทพาลัย อำเภอคง จังหวัดนครราชสีมา
แผนพัฒนาท้องถิ่น (พ.ศ.๒๕๖๑-๒๕๖๕)

- ก. ยุทธศาสตร์จังหวัดที่ ๓ การบริหารจัดการทรัพยากรธรรมชาติและสิ่งแวดล้อมให้มีความสมบูรณ์อย่างยั่งยืน
- ข. ยุทธศาสตร์การพัฒนาของ อบท. ในเขตจังหวัดที่ ๑๐ ยุทธศาสตร์ด้านการอนุรักษ์ทรัพยากรธรรมชาติและสิ่งแวดล้อม
- ยุทธศาสตร์การพัฒนาของ อบต.เทพาลัย ที่ ๓ ด้านการพัฒนาด้านสังคมและสาธารณสุข
- แผนงานสาธารณสุข

ที่	โครงการ/กิจกรรม	วัตถุประสงค์	เป้าหมาย (ผลผลิตของโครงการ)	งบประมาณและที่ผ่านมา					ตัวชี้วัด (KPI)	ผลที่คาดว่าจะได้รับ	หน่วยงาน ที่ รับผิดชอบ
				๒๕๖๑ (บาท)	๒๕๖๒ (บาท)	๒๕๖๓ (บาท)	๒๕๖๔ (บาท)	๒๕๖๕ (บาท)			
๑	ป้องกันและควบคุมโรค ไข้เลือดออก	เพื่อป้องกันและควบคุม โรคไข้เลือดออกภายใน ชุมชน	จัดซื้อ/สนับสนุน สารเคมี เชื้อเพลิง อุปกรณ์ต่าง ๆ เพื่อป้องกันและ ควบคุมโรค	๑๐๐,๐๐๐	๑๐๐,๐๐๐	๑๐๐,๐๐๐	๑๐๐,๐๐๐	๑๐๐,๐๐๐	จำนวนผู้ป่วย โรค ไข้เลือดออก ลดลง	ประชาชนสุขภาพ แข็งแรงทางไกล โรคติดต่อ	สำนักปลัด
๒	ควบคุมและป้องกันโรค พิษสุนัขบ้า	เพื่อป้องกันโรคพิษสุนัขบ้า	จัดซื้อ/สนับสนุน วัคซีนยาคุมกำเนิด วัสดุอุปกรณ์อื่นๆ สำหรับป้องกันโรค พิษสุนัขบ้า/อบรมให้ความรู้/ป้าย ประชาสัมพันธ์	๕๐,๐๐๐	๑๐๐,๐๐๐	๑๐๐,๐๐๐	๑๐๐,๐๐๐	๑๐๐,๐๐๐	ร้อยละของ พาหะนำโรค ลดลง	ประชาชนสุขภาพ แข็งแรงทางไกล โรคติดต่อ	สำนักปลัด
๓	ป้องกันและควบคุมโรค อื่นๆ	เพื่อป้องกันและควบคุม การแพร่ระบาดของโรค ต่างๆ เช่น โรค อหิวาตกโรค ไข้หวัดใหญ่ ไข้ฉี่หนู โรคมือเท้าปาก เป็นต้น	จัดทำแผนพับ เอกสารป้ายการณรงค์ ฯลฯ/อบรมให้ความรู้/ตรวจคัดกรอง โรค/จัดซื้อ สนับสนุนยาป้องกัน โรค และอื่นๆ	๑๐๐,๐๐๐	๑๐๐,๐๐๐	๑๐๐,๐๐๐	๑๐๐,๐๐๐	๑๐๐,๐๐๐	ร้อยละ ๖๐ ประชาชนมี ความรู้เรื่อง โรคร้อยละ ๖๐ มีสุขภาพ ที่ดี	ประชาชนรู้จัก และ รู้ทันการป้องกันตน จากโรคร้ายต่าง ๆ	สำนักปลัด

ที่	โครงการ/กิจกรรม	วัตถุประสงค์	เป้าหมาย (ผลผลิตของโครงการ)	งบประมาณและที่ผ่านมา					ตัวชี้วัด (KPI)	ผลที่คาดว่าจะ ได้รับ	หน่วยงาน ที่ รับผิดชอบ
				๒๕๖๑ (บาท)	๒๕๖๒ (บาท)	๒๕๖๓ (บาท)	๒๕๖๔ (บาท)	๒๕๖๕ (บาท)			
๔	เงินอุดหนุนสัตว์ปลอดโรคคนปลอดภัยจากโรคพิษสุนัขบ้า	เพื่ออุดหนุนตามโครงการสัตว์ปลอดโรคคนปลอดภัยจากโรคพิษสุนัขบ้า	อุดหนุนตามโครงการสัตว์ปลอดโรคคนปลอดภัยจากโรคพิษสุนัขบ้า	๘๐,๐๐๐	๘๐,๐๐๐	๘๐,๐๐๐	๘๐,๐๐๐	๘๐,๐๐๐	ประชาชนปลอดภัยจากโรคพิษสุนัขบ้า ๑๐๐ เปอร์เซ็นต์	ประชาชนปลอดภัยจากโรคพิษสุนัขบ้า	สำนักปลัด/ หน่วยงานที่เกี่ยวข้อง
๕	เงินอุดหนุนสำรวจข้อมูลสัตว์และขึ้นทะเบียนสัตว์ปลอดโรคคนปลอดภัยจากโรคพิษสุนัขบ้า	เพื่ออุดหนุนการสำรวจข้อมูลสัตว์และขึ้นทะเบียนสัตว์ปลอดโรคคนปลอดภัยจากโรคพิษสุนัขบ้า	อุดหนุนการสำรวจข้อมูลสัตว์และขึ้นทะเบียนสัตว์ปลอดโรคคนปลอดภัยจากโรคพิษสุนัขบ้า ๑ ครั้ง	๒๔,๐๐๐	๒๔,๐๐๐	๒๔,๐๐๐	๒๔,๐๐๐	๒๔,๐๐๐	สุนัขและแมวได้รับการขึ้นทะเบียน ๘๐ เปอร์เซ็นต์	สุนัขและแมวได้รับการขึ้นทะเบียนตามนโยบายรัฐ	สำนักปลัด/ หน่วยงานที่เกี่ยวข้อง
๖	การดำเนินงานตามโครงการพระราชดำริด้านสาธารณสุข	เพื่อสนับสนุนการดำเนินงานตามโครงการพระราชดำริด้านสาธารณสุข	สนับสนุนการดำเนินงานตามโครงการพระราชดำริด้านสาธารณสุขทุกหมู่บ้าน	๒๘๐,๐๐๐	๒๘๐,๐๐๐	๒๘๐,๐๐๐	๒๘๐,๐๐๐	๒๘๐,๐๐๐	จำนวนหมู่บ้านที่ได้รับการสนับสนุน	ประชาชนมีสุขภาพแข็งแรงปลอดภัยจากโรค	สำนักปลัด/ หน่วยงานที่เกี่ยวข้อง
๗	อุดหนุนศูนย์สาธารณสุขมูลฐานระดับหมู่บ้าน	เพื่ออุดหนุนศูนย์สาธารณสุขมูลฐานระดับหมู่บ้าน	อุดหนุนศูนย์สาธารณสุขมูลฐานระดับหมู่บ้าน จำนวน ๑๔ หมู่บ้าน ๆ ละ ๗,๕๐๐ บาท	๑๐๕,๐๐๐	๑๐๕,๐๐๐	๑๐๕,๐๐๐	๑๐๕,๐๐๐	๑๐๕,๐๐๐	ศูนย์สาธารณสุขมูลฐานระดับหมู่บ้านได้รับเงินอุดหนุนร้อยละ ๑๐๐	ศูนย์สาธารณสุขมูลฐานระดับหมู่บ้านได้รับเงินอุดหนุนปฏิบัติตามหน้าที่	สำนักปลัด/ หน่วยงานที่เกี่ยวข้อง

รายละเอียดโครงการ
องค์การบริหารส่วนตำบลเทพาลัย อำเภอคง จังหวัดนครราชสีมา
แผนพัฒนาท้องถิ่น (พ.ศ.๒๕๖๑-๒๕๖๕)

- ก. ยุทธศาสตร์จังหวัดที่ ๕ การพัฒนาระบบการบริหารจัดการภาครัฐ
- ข. ยุทธศาสตร์การพัฒนาของ อบท. ในเขตจังหวัดที่ ๒ ด้านการพัฒนาทางการศึกษา
- ยุทธศาสตร์การพัฒนาของ อบต.เทพาลัย ที่ ๔ ด้านการศึกษา ศาสนา ศิลปะวัฒนธรรมประเพณี และภูมิปัญญาท้องถิ่น
- แผนงานการศึกษา

ที่	โครงการ/กิจกรรม	วัตถุประสงค์	เป้าหมาย (ผลผลิตของโครงการ)	งบประมาณและที่ผ่านมา					ตัวชี้วัด (KPI)	ผลที่คาดว่าจะได้รับ	หน่วยงาน ที่รับผิดชอบ
				๒๕๖๑ (บาท)	๒๕๖๒ (บาท)	๒๕๖๓ (บาท)	๒๕๖๔ (บาท)	๒๕๖๕ (บาท)			
๑	สนับสนุนหนังสือพิมพ์หมู่บ้าน วารสาร นิตยสาร	เพื่อให้ประชาชนได้รับข่าวสารทันต่อเหตุการณ์บ้านเมือง	สนับสนุนหนังสือพิมพ์หมู่บ้าน วารสาร นิตยสาร	๑๐๐,๐๐๐	๑๐๐,๐๐๐	-	-	-	มีการดำเนินการคิดเป็นร้อยละ ๑๐๐	ประชาชนได้รับข้อมูลข่าวสารทันต่อเหตุการณ์บ้านเมือง	สำนักปลัด
๒	สนับสนุนบุคลากร/จัดหาอุปกรณ์หรือวัสดุอื่น ๆ สำหรับการเรียนการสอนให้กับศูนย์พัฒนาเด็กเล็กฯ	เพื่อให้การบริการด้านการศึกษาของศูนย์เด็กเล็กฯ มีประสิทธิภาพ	สนับสนุนบุคลากร/วัสดุ/อุปกรณ์ทางการศึกษาให้กับศูนย์พัฒนาเด็กเล็กฯ	๒๐๐,๐๐๐	๒๐๐,๐๐๐	๑๐๐,๐๐๐	๑๐๐,๐๐๐	๑๐๐,๐๐๐	ร้อยละการจัดระบบการศึกษาของศูนย์พัฒนาเด็กเล็กฯ มีประสิทธิภาพมากขึ้น	ศูนย์พัฒนาเด็กเล็กฯ จัดการศึกษาได้อย่างมีประสิทธิภาพ	กองการศึกษา
๓	อบรมและพัฒนาครู/ผู้ดูแลเด็ก	เพื่อให้ครู/ผู้ดูแลเด็กมีความรู้ความสามารถในการจัดการเรียนการสอนอย่างมีคุณภาพ	จัดส่งครู/ผู้ดูแลเด็ก เข้ารับการอบรม/ศึกษาดูงาน ณ สถาบันที่จัด	๔๐,๐๐๐	๔๐,๐๐๐	๔๐,๐๐๐	๔๐,๐๐๐	๔๐,๐๐๐	ครู/ผู้ดูแลเด็กได้เข้ารับการอบรม ร้อยละ ๑๐๐	ครู/ผู้ดูแลเด็กมีความรู้ความสามารถในการจัดการเรียนการสอนอย่างมีคุณภาพ	กองการศึกษา

ที่	โครงการ/กิจกรรม	วัตถุประสงค์	เป้าหมาย (ผลผลิตของโครงการ)	งบประมาณและที่ผ่านมา					ตัวชี้วัด (KPI)	ผลที่คาดว่าจะได้รับ	หน่วยงาน ที่ รับผิดชอบ
				๒๕๖๑ (บาท)	๒๕๖๒ (บาท)	๒๕๖๓ (บาท)	๒๕๖๔ (บาท)	๒๕๖๕ (บาท)			
๔	ให้ความรู้ผู้ปกครองในการดูแลเด็กนักเรียนศูนย์พัฒนาเด็กเล็ก	เพื่อให้ความรู้ผู้ปกครองในการดูแลเด็กนักเรียนศูนย์พัฒนาเด็กเล็ก อย่างเหมาะสม	จัดอบรม ให้ความรู้ผู้ปกครองในการดูแลเด็กนักเรียนศูนย์พัฒนาเด็กเล็ก	๑๐,๐๐๐	๑๐,๐๐๐	๑๐,๐๐๐	๑๐,๐๐๐	๑๐,๐๐๐	มีการจัดกิจกรรมคิดเป็นร้อยละ ๑๐๐	ผู้ปกครองรับทราบกฎระเบียบของศูนย์พัฒนาเด็กเล็กและพัฒนาการเด็กดูแลเด็กอย่างเหมาะสมตามวัย	กองการศึกษา
๕	ส่งเสริมการเรียนรู้จากภูมิปัญญาท้องถิ่นศูนย์พัฒนาเด็กเล็ก	เพื่อให้เด็กนักเรียนได้มีพัฒนาการศึกษาที่ดีมีความรัก ห่วงแทน ร่วมสืบทอดภูมิปัญญา	ส่งเสริมการเรียนรู้จากภูมิปัญญาท้องถิ่น ศูนย์พัฒนาเด็กเล็ก ปีละ ๑ ครั้ง	๑๐,๐๐๐	๑๐,๐๐๐	๑๐,๐๐๐	๑๐,๐๐๐	๑๐,๐๐๐	มีการจัดกิจกรรมคิดเป็นร้อยละ ๑๐๐	เด็กนักเรียนมีพัฒนาการศึกษาที่ดี เกิดความรัก ห่วงแทน ร่วมสืบทอดภูมิปัญญา	กองการศึกษา
๖	ทัศนศึกษาแหล่งเรียนรู้นอกสถานที่ของศูนย์พัฒนาเด็กเล็ก	เพื่อให้เด็กนักเรียนได้มีพัฒนาการศึกษาที่ดีเสริมสร้างการเรียนรู้	จัดทำโครงการจำนวน ๑ ครั้ง/ปี	๓๐,๐๐๐	๓๐,๐๐๐	๓๐,๐๐๐	๓๐,๐๐๐	๓๐,๐๐๐	มีการจัดกิจกรรมคิดเป็นร้อยละ ๑๐๐	เด็กนักเรียนมีพัฒนาการศึกษาที่ดี	กองการศึกษา
๗	ก่อสร้างประตูทางเข้าและรั้วรอบบริเวณศูนย์พัฒนาเด็กเล็กบ้านคอนเมือง	ปรับปรุงศูนย์พัฒนาเด็กเล็กให้มีมาตรฐาน	ปรับปรุงศูนย์พัฒนาเด็กเล็กให้มีมาตรฐาน	๘๐,๐๐๐	-	๑๐๐,๐๐๐	-	-	มีการดำเนินการคิดเป็นร้อยละ ๕๐	เด็กเล็กมีที่เรียนที่มีมาตรฐาน	กองช่าง

แผนพัฒนาท้องถิ่น (พ.ศ.๒๕๖๑ - ๒๕๖๕) องค์การบริหารส่วนตำบลเทพาลัย อำเภอคง จังหวัดนครราชสีมา

ผ.๐๒

ที่	โครงการ/กิจกรรม	วัตถุประสงค์	เป้าหมาย (ผลผลิตของโครงการ)	งบประมาณและที่ผ่านมา					ตัวชี้วัด (KPI)	ผลที่คาดว่าจะ ได้รับ	หน่วยงาน ที่รับผิดชอบ
				๒๕๖๑ (บาท)	๒๕๖๒ (บาท)	๒๕๖๓ (บาท)	๒๕๖๔ (บาท)	๒๕๖๕ (บาท)			
๘	อาหารกลางวันนักเรียน ศูนย์พัฒนาเด็กเล็ก อายุ ๒-๕ ปี	เพื่อเป็นค่าอาหาร กลางวันนักเรียนศูนย์ พัฒนาเด็กเล็ก	มีอิสระ ๒๐ บาท จำนวน ๑๐๖ คน ๒๔๕ วัน	๕๑๙,๕๐๐	๕๑๙,๕๐๐	๕๑๙,๕๐๐	๕๑๙,๕๐๐	๕๑๙,๕๐๐	ศูนย์พัฒนา เด็กเล็กได้รับ ค่าอาหาร กลางวัน ๑๐๐ เปอร์เซ็นต์	นักเรียนศูนย์พัฒนา เด็กเล็กได้รับอาหาร กลางวัน	กอง การศึกษา
๙	อาหารกลางวันโรงเรียนใน พื้นที่	เพื่อเป็นค่าอาหาร กลางวันนักเรียน โรงเรียนในพื้นที่	มีอิสระ ๒๐ บาท จำนวน ๕๒๐ คน ๒๐๐ วัน	๒,๐๘๐,๐๐๐	๒,๐๘๐,๐๐๐	๒,๐๘๐,๐๐๐	๒,๐๘๐,๐๐๐	๒,๐๘๐,๐๐๐	โรงเรียนใน พื้นที่ได้รับ ค่าอาหาร กลางวัน ๑๐๐ เปอร์เซ็นต์	นักเรียนโรงเรียนใน พื้นที่ได้รับอาหาร กลางวัน	กอง การศึกษา
๑๐	ค่าจัดการเรียนการสอน รายหัวศูนย์พัฒนาเด็กเล็ก อายุ ๒-๕ ปี	เพื่อจ่ายเป็นค่าจัดการ เรียนการสอนรายหัว ศูนย์พัฒนาเด็กเล็ก	คนละ ๑,๗๐๐ บาท/ปี จำนวน ๑๐๖ คน	-	-	๑๘๐,๒๐๐	๑๘๐,๒๐๐	๑๘๐,๒๐๐	ศูนย์พัฒนา เด็กเล็กได้รับ ค่าจัดการ เรียนการสอน ๑๐๐ เปอร์เซ็นต์	ศูนย์พัฒนาเด็กเล็ก ได้รับค่าจัดการเรียน การสอนรายหัว	กอง การศึกษา

ที่	โครงการ/กิจกรรม	วัตถุประสงค์	เป้าหมาย (ผลผลิตของโครงการ)	งบประมาณและที่ผ่านมา					ตัวชี้วัด (KPI)	ผลที่คาดว่าจะได้รับ	หน่วยงาน ที่ รับผิดชอบ
				๒๕๖๑ (บาท)	๒๕๖๒ (บาท)	๒๕๖๓ (บาท)	๒๕๖๔ (บาท)	๒๕๖๕ (บาท)			
๑๑	ค่าอาหารเสริม(นม) ศูนย์พัฒนาเด็กเล็ก อายุ ๒-๕ ปี	เพื่อเป็นค่าอาหารเสริม นมนักเรียนศูนย์พัฒนาเด็กเล็ก	คนละ ๗.๘๒ บาท จำนวน ๑๐๖ คน ๒๖๐ วัน	-	-	๒๑๕,๕๒๐	๒๑๕,๕๒๐	๒๑๕,๕๒๐	ศูนย์พัฒนาเด็กเล็กได้รับค่าอาหารเสริมนม ๑๐๐ เปอร์เซ็น	นักเรียนศูนย์พัฒนาเด็กเล็กได้รับอาหารเสริมนม	กองการศึกษา
๑๒	ค่าอาหารเสริมนมโรงเรียนในพื้นที่	เพื่อเป็นค่าอาหารเสริมนมโรงเรียนในพื้นที่	คนละ ๗.๘๒ บาท จำนวน ๕๒๐ คน ๒๖๐ วัน	-	-	๑,๐๕๗,๒๖๔	๑,๐๕๗,๒๖๔	๑,๐๕๗,๒๖๔	โรงเรียนในพื้นที่ได้รับค่าอาหารเสริมนม ๑๐๐ เปอร์เซ็น	นักเรียนได้รับอาหารเสริมนม	กองการศึกษา
๑๓	อุดหนุนโครงการจัดกิจกรรมเกี่ยวกับการพัฒนาเด็กและเยาวชน	เพื่ออุดหนุนจัดกิจกรรมเกี่ยวกับการพัฒนาเด็กและเยาวชน	อุดหนุนโครงการจัดกิจกรรมเกี่ยวกับการพัฒนาเด็กและเยาวชน	-	๘๕,๐๐๐	๘๕,๐๐๐	๘๕,๐๐๐	๘๕,๐๐๐	มีการดำเนินการคิดเป็นร้อยละ ๑๐๐	เด็กและเยาวชนใช้เวลาว่างให้เกิดประโยชน์สร้างความสามัคคีและป้องกันปัญหาเสพติด	กองการศึกษา
๑๔	อุดหนุนสำหรับสนับสนุนค่าใช้จ่ายในการจัดการศึกษาศูนย์พัฒนาเด็กเล็ก (ศพด.) อายุ ๓-๕ ปี	เพื่อเป็นค่าใช้จ่ายในการจัดการศึกษาศูนย์พัฒนาเด็กเล็ก (ศพด.)	คนละ ๑,๑๓๐ บาท/ปี จำนวน ๖๐ คน	-	-	๖๗,๘๐๐	๖๗,๘๐๐	๖๗,๘๐๐	มีการดำเนินการคิดเป็นร้อยละ ๑๐๐	เด็กและเยาวชนใช้เวลาว่างให้เกิดประโยชน์สร้างความสามัคคีและป้องกันปัญหาเสพติด	กองการศึกษา

รายละเอียดโครงการ
องค์การบริหารส่วนตำบลเทพาลัย อำเภอคง จังหวัดนครราชสีมา
แผนพัฒนาท้องถิ่น (พ.ศ.๒๕๖๑-๒๕๖๕)

- ก. ยุทธศาสตร์จังหวัดที่ ๒ ยกระดับสังคมให้เป็นเมืองน่าอยู่
- ข. ยุทธศาสตร์การพัฒนาของ อบท. ในเขตจังหวัดที่ ๗ ด้านการพัฒนาการท่องเที่ยว ศาสนาวัฒนธรรม ประเพณีและกีฬา
ยุทธศาสตร์การพัฒนาของ อบต.เทพาลัย ที่ ๔ ด้านการศึกษา ศาสนา ศิลปะวัฒนธรรมประเพณี และภูมิปัญญาท้องถิ่น
แผนงานการศาสนาวัฒนธรรมและนันทนาการ

ที่	โครงการ/กิจกรรม	วัตถุประสงค์	เป้าหมาย (ผลผลิตของโครงการ)	งบประมาณและที่ผ่านมา					ตัวชี้วัด (KPI)	ผลที่คาดว่าจะได้รับ	หน่วยงาน ที่ รับผิดชอบ
				๒๕๖๑ (บาท)	๒๕๖๒ (บาท)	๒๕๖๓ (บาท)	๒๕๖๔ (บาท)	๒๕๖๕ (บาท)			
๑	จัดกิจกรรมงานประเพณีวันสงกรานต์	เพื่ออนุรักษ์ประเพณีอันดีงามของท้องถิ่น	จัดกิจกรรมในวันสงกรานต์	๑๐๐,๐๐๐	๑๐๐,๐๐๐	-	-	-	มีการจัดกิจกรรมคิดเป็นร้อยละ ๑๐๐	ประเพณีสงกรานต์ได้รับการสืบสานให้คงอยู่	กองการศึกษา
๒	สืบสานประเพณีลอยกระทง	เพื่อสร้างจิตสำนึกประชาชนเห็นคุณค่าและการมีส่วนร่วมในการอนุรักษ์ขนบธรรมเนียมประเพณีไทย	ประชาชน หน่วยงานราชการในตำบล เข้าร่วมกิจกรรม	๔๐,๐๐๐	๔๐,๐๐๐	-	-	-	มีการจัดกิจกรรมคิดเป็นร้อยละ ๑๐๐	ประเพณีลอยกระทงได้รับการสืบสานให้คงอยู่ และประชาชนมีความสุขที่ได้ร่วมงาน	กองการศึกษา

ที่	โครงการ/กิจกรรม	วัตถุประสงค์	เป้าหมาย (ผลผลิตของโครงการ)	งบประมาณและที่ผ่านมา					ตัวชี้วัด (KPI)	ผลที่คาดว่าจะได้รับ	หน่วยงาน ที่ รับผิดชอบ
				๒๕๖๑ (บาท)	๒๕๖๒ (บาท)	๒๕๖๓ (บาท)	๒๕๖๔ (บาท)	๒๕๖๕ (บาท)			
๓	จัดกิจกรรมวันสำคัญทางศาสนา	เพื่อส่งเสริมและสนับสนุนกิจกรรมทางพุทธศาสนา	เชิญชวนประชาชนร่วมทำบุญ ตักบาตร ฟังธรรม ปฏิบัติกิจในวันสำคัญทางพุทธศาสนา รวมถึงศูนย์พัฒนาเด็กฯ จัดกิจกรรม	๑๐,๐๐๐	๑๐,๐๐๐	-	-	-	ประชาชนร่วมกิจกรรมทางศาสนามากขึ้นร้อยละ ๒๐	พุทธศาสนิกชนได้ร่วมกันบำเพ็ญกุศลในวันสำคัญทางพุทธศาสนา	กองการศึกษา
๔	เทศกาลของดีเมืองคง	เพื่อส่งเสริมการท่องเที่ยว การแสดงสินค้า วัฒนธรรม ประเพณีต่างๆ	จัดงานของดีเมืองคงร่วมกับอำเภอคง ส่วนราชการ เอกชน และ อปท. ในเขตอำเภอ	๓๐,๐๐๐	๓๐,๐๐๐	-	-	-	มีการจัดกิจกรรมคิดเป็นร้อยละ ๑๐๐	ประชาชนมีรายได้จากการจำหน่ายสินค้าและบริการต่างๆ	กองการศึกษา
๕	วัฒนธรรมไทยสายใยผู้สูงอายุและชุมชน	เพื่อเสริมสร้างความสัมพันธ์อันดีระหว่างผู้สูงอายุกับคนในครอบครัว ชุมชน และถ่ายทอดภูมิปัญญาสู่ลูกหลาน	อบรมให้ความรู้ พัฒนาส่งเสริมและศึกษาดูงาน ให้แก่ผู้สูงอายุ	๑๐๐,๐๐๐	๑๐๐,๐๐๐	๑๐๐,๐๐๐	๑๐๐,๐๐๐	๑๐๐,๐๐๐	มีการจัดกิจกรรมคิดเป็นร้อยละ ๑๐๐	ผู้สูงอายุและครอบครัว รวมถึงชุมชนมีความสัมพันธ์อันดีต่อกัน สุขภาพจิตดี ภูมิปัญญาได้รับการสืบสาน	สำนักปลัด

รายละเอียดโครงการ

องค์การบริหารส่วนตำบลเทพาลัย อำเภอคง จังหวัดนครราชสีมา

แผนพัฒนาท้องถิ่น (พ.ศ.๒๕๖๑-๒๕๖๕)

ผ.๐๒

- ก. ยุทธศาสตร์จังหวัดที่ ๓ การบริหารจัดการทรัพยากรธรรมชาติและสิ่งแวดล้อมให้มีความสมบูรณ์อย่างยั่งยืน
- ข. ยุทธศาสตร์การพัฒนาของ อบท. ในเขตจังหวัดที่ ๑๐ ยุทธศาสตร์ด้านการอนุรักษ์ทรัพยากรธรรมชาติและสิ่งแวดล้อม
ยุทธศาสตร์การพัฒนาของ อบต.เทพาลัย ที่ ๕ ด้านการบริหารจัดการทรัพยากรธรรมชาติและสิ่งแวดล้อมอย่างยั่งยืน
แผนงานสาธารณสุข

ที่	โครงการ/กิจกรรม	วัตถุประสงค์	เป้าหมาย (ผลผลิตของโครงการ)	งบประมาณและที่ผ่านมา					ตัวชี้วัด (KPI)	ผลที่คาดว่าจะได้รับ	หน่วยงาน ที่ รับผิดชอบ
				๒๕๖๑ (บาท)	๒๕๖๒ (บาท)	๒๕๖๓ (บาท)	๒๕๖๔ (บาท)	๒๕๖๕ (บาท)			
๑	จังหวัดสะอาด	เพื่อให้การบริหารจัดการขยะเป็นรูปธรรมสัมฤทธิ์ผล	บริหารจัดการขยะในหมู่บ้าน/ศูนย์พัฒนาเด็กเล็ก/ส่วนราชการ	๒๐๐,๐๐๐	๑๐๐,๐๐๐	๑๐๐,๐๐๐	๑๐๐,๐๐๐	๑๐๐,๐๐๐	มีการบริหารจัดการในหมู่บ้าน/ศูนย์พัฒนาเด็กเล็ก/ส่วนราชการ	ประชาชนมีความรู้ในการบริหารจัดการขยะ การกำจัดขยะมูลฝอย และสิ่งปฏิกูลในหมู่บ้าน ส่วนราชการ ได้ถูกต้อง	สำนักปลัด

รายละเอียดโครงการ
องค์การบริหารส่วนตำบลเทพาลัย อำเภอคง จังหวัดนครราชสีมา
แผนพัฒนาท้องถิ่น (พ.ศ.๒๕๖๑-๒๕๖๕)

- ก. ยุทธศาสตร์จังหวัดที่ ๓ การบริหารจัดการทรัพยากรธรรมชาติและสิ่งแวดล้อมให้มีความสมบูรณ์อย่างยั่งยืน
- ข. ยุทธศาสตร์การพัฒนาของ อบท. ในเขตจังหวัดที่ ๑๐ ยุทธศาสตร์ด้านการอนุรักษ์ทรัพยากรธรรมชาติและสิ่งแวดล้อม
- ยุทธศาสตร์การพัฒนาของ อบต.เทพาลัย ที่ ๕ ด้านการบริหารจัดการทรัพยากรธรรมชาติและสิ่งแวดล้อมอย่างยั่งยืน
- แผนงานการเกษตร

ที่	โครงการ/กิจกรรม	วัตถุประสงค์	เป้าหมาย (ผลผลิตของโครงการ)	งบประมาณและที่ผ่านมา					ตัวชี้วัด (KPI)	ผลที่คาดว่าจะได้รับ	หน่วยงาน ที่ รับผิดชอบ
				๒๕๖๑ (บาท)	๒๕๖๒ (บาท)	๒๕๖๓ (บาท)	๒๕๖๔ (บาท)	๒๕๖๕ (บาท)			
๑	อนุรักษ์พันธุกรรมพืชอัน เนื่องมาจากพระราชดำริ สมเด็จพระเทพ รัตนราชสุดาฯ (อพ.สธ.)	เพื่อดูแลรักษา ธรรมชาติและ ความ สะอาดสวยงาม	ร้อยละ ๖๐ ของประชาชนที่ เข้าร่วมโครงการ	๒๐,๐๐๐	๑๐๐,๐๐๐	๑๐๐,๐๐๐	๑๐๐,๐๐๐	๑๐๐,๐๐๐	ประชาชนเข้าร่วมโครงการ ไม่น้อยกว่า ร้อยละ ๖๐	ประชาชนเกิด จิตสำนึกที่ดีร่วมกัน รักษาป่าและ ทรัพยากรธรรมชาติ	สำนักปลัด
๒	โครงการปลูกหญ้าแฝก อนุรักษ์ผืนดินและน้ำ	เพื่อป้องกันการ พังทลายของหน้าดิน	ปลูกหญ้าแฝกในพื้นที่ สาธารณะ สถานที่ราชการ และในพื้นที่ที่ต้นไม้อายุ ทำลาย	-	-	๑๐,๐๐๐	๑๐,๐๐๐	๑๐,๐๐๐	อบต. มี ธรรมชาติและ สิ่งแวดล้อมที่ ดีขึ้น	ไม่มีการพังทลายของ หน้าดิน	สำนักปลัด

ที่	โครงการ/กิจกรรม	วัตถุประสงค์	เป้าหมาย (ผลผลิตของโครงการ)	งบประมาณและที่ผ่านมา					ตัวชี้วัด (KPI)	ผลที่คาดว่าจะ ได้รับ	หน่วยงาน ที่ รับผิดชอบ
				๒๕๖๑ (บาท)	๒๕๖๒ (บาท)	๒๕๖๓ (บาท)	๒๕๖๔ (บาท)	๒๕๖๕ (บาท)			
๓	โครงการปลูกต้นไม้เฉลิมพระเกียรติสมเด็จพระเจ้าอยู่หัวมหาวชิราลงกรณบดินทรเทพยวรางกูร	เพื่อให้ประชาชนร่วมกันอนุรักษ์และสร้างจิตสำนึกที่ดีในการดูแล รักษา ทรัพยากรธรรมชาติ และเพิ่มพื้นที่สีเขียว สร้างการมีส่วนร่วมของประชาชน	ปลูกป่าในพื้นที่สาธารณะ สถานที่ราชการ และในพื้นที่ที่ต้นไม้ถูกบุกรุกทำลาย	-	-	๑๐,๐๐๐	๑๐,๐๐๐	๑๐,๐๐๐	ร้อยละของพื้นที่ พื้นที่สีเขียวเพิ่มขึ้น	ประชาชนเกิดจิตสำนึกที่ดี ในการดูแล รักษา ทรัพยากรธรรมชาติ และสิ่งแวดล้อม มีพื้นที่สีเขียวเพิ่มขึ้น	สำนักปลัด
๔	กำจัดวัชพืชในแหล่งน้ำสาธารณะ	เพื่อกำจัดวัชพืชในแหล่งน้ำในเขตรับผิดชอบของ อบต.	กำจัดวัชพืชตามแหล่งน้ำต่างๆ ภายในพื้นที่ อบต. อย่างน้อยปีละ ๑ ครั้ง	๒๐๐,๐๐๐	๒๐๐,๐๐๐	๒๐๐,๐๐๐	๒๐๐,๐๐๐	๒๐๐,๐๐๐	ร้อยละของวัชพืชตามแหล่งน้ำลดลง ร้อยละ ๕๐	แหล่งน้ำปราศจากวัชพืชปกคลุม	สำนักปลัด

รายละเอียดโครงการ

องค์การบริหารส่วนตำบลเทพาลัย อำเภอคง จังหวัดนครราชสีมา

แผนพัฒนาท้องถิ่น (พ.ศ.๒๕๖๑-๒๕๖๕)

ผ.๐๒

- ก. ยุทธศาสตร์จังหวัดที่ ๕ การพัฒนาระบบการบริหารจัดการภาครัฐ
 ข. ยุทธศาสตร์การพัฒนาของ อปท. ในเขตจังหวัดที่ ๘ ด้านการบริหารจัดการบ้านเมืองที่ดี
 ยุทธศาสตร์การพัฒนาของ อบต.เทพาลัย ที่ ๖ ด้านการบริหารกิจการบ้านเมืองและสังคมที่ดี
 แผนงานบริหารงานทั่วไป (งานบริหารงานคลัง)

ที่	โครงการ/กิจกรรม	วัตถุประสงค์	เป้าหมาย (ผลผลิตของโครงการ)	งบประมาณและที่ผ่านมา					ตัวชี้วัด (KPI)	ผลที่คาดว่าจะได้รับ	หน่วยงาน ที่รับผิดชอบ
				๒๕๖๑ (บาท)	๒๕๖๒ (บาท)	๒๕๖๓ (บาท)	๒๕๖๔ (บาท)	๒๕๖๕ (บาท)			
๑	รณรงค์การชำระภาษี/ จัดเก็บภาษีนอกพื้นที่ บริการฉับไวพึงพอใจ ประชาชน	เพื่อรณรงค์ในประชาชน ชำระภาษี การจัดเก็บ รายได้ของ อบต. เป็นไป ตามเป้าหมาย	จัดทำป้าย แผ่นพับ ออกประชาสัมพันธ์ รณรงค์ การชำระภาษีจัดเก็บภาษีได้ ตามเป้าหมายร้อยละ ๑๐๐	๑๐,๐๐๐	๑๐,๐๐๐	๑๐,๐๐๐	๑๐,๐๐๐	๑๐,๐๐๐	ร้อยละการ จัดเก็บรายได้ เพิ่มขึ้น	การจัดเก็บรายได้ของ อบต. เป็นไปอย่างมี ประสิทธิภาพ	กองคลัง
๒	สำรวจและปรับปรุงข้อมูล แผนที่ภาษีและทะเบียน ทรัพย์สินอบต.เทพาลัย	เพื่อดำเนินการสำรวจ และปรับปรุงข้อมูลแผนที่ ภาษีและทะเบียน ทรัพย์สินให้เป็นปัจจุบัน ได้มีฐานข้อมูลในปรแก รมประยุกต์ (LTAX GISX และ(LTAX ๓๐๐๐) เป็นปัจจุบัน	สำรวจข้อมูลภาคสนาม เพื่อ นำมาปรับปรุงข้อมูลแผนที่ ภาษีและทะเบียนทรัพย์สิน	-	๑๐๐,๐๐๐	๑๐๐,๐๐๐	๓๐,๐๐๐	๓๐,๐๐๐	ร้อยละการ จัดเก็บรายได้ เพิ่มขึ้น	มีรายได้เพิ่มขึ้น มี ฐานข้อมูลด้านการ คลังท้องถิ่น	กองคลัง

แผนพัฒนาท้องถิ่น (พ.ศ.๒๕๖๑ - ๒๕๖๕) องค์การบริหารส่วนตำบลเทพาลัย อำเภอคง จังหวัดนครราชสีมา

ผ.๐๒

ที่	โครงการ/กิจกรรม	วัตถุประสงค์	เป้าหมาย (ผลผลิตของโครงการ)	งบประมาณและที่ผ่านมา					ตัวชี้วัด (KPI)	ผลที่คาดว่าจะได้รับ	หน่วยงาน ที่รับผิดชอบ
				๒๕๖๑ (บาท)	๒๕๖๒ (บาท)	๒๕๖๓ (บาท)	๒๕๖๔ (บาท)	๒๕๖๕ (บาท)			
๓	สำรวจและจัดทำบัญชีรายการที่ดินและสิ่งปลูกสร้างเพื่อการจัดเก็บภาษีที่ดินและสิ่งปลูกสร้าง	เพื่อดำเนินการสำรวจและจัดทำบัญชีรายการที่ดินและสิ่งก่อสร้างให้เป็นปัจจุบัน	สำรวจข้อมูล เพื่อนำมาจัดทำบัญชีรายการที่ดินและสิ่งปลูกสร้างเพื่อการจัดเก็บภาษีที่ดินและสิ่งปลูกสร้าง	-	-	๕๐,๐๐๐	๕๐,๐๐๐	๕๐,๐๐๐	ร้อยละของการจัดเก็บเพิ่มขึ้น	สามารถจัดทำภาษีที่ดินและสิ่งปลูกสร้าง	กองคลัง
๔	โครงการฝึกอบรมการจัดเก็บภาษีและการชำระภาษีท้องถิ่น	เพื่อพัฒนาบุคลากรให้มีความเร็ว ความสามารถในการปฏิบัติหน้าที่อย่างมีประสิทธิภาพ	จัดอบรมให้บริหารและพนักงานส่วนตำบล	-	๒๕,๐๐๐	๒๕,๐๐๐	๒๕,๐๐๐	๓๐,๐๐๐	ร้อยละของการจัดเก็บรายได้มากขึ้น	ประชาชนได้รับความสะดวกในการชำระภาษี	กองคลัง

รายละเอียดโครงการ
องค์การบริหารส่วนตำบลเทพาลัย อำเภอคง จังหวัดนครราชสีมา
แผนพัฒนาท้องถิ่น (พ.ศ.๒๕๖๑-๒๕๖๕)

ผ.๐๒

- ก. ยุทธศาสตร์จังหวัดที่ ๕ การพัฒนาระบบการบริหารจัดการภาครัฐ
ข. ยุทธศาสตร์การพัฒนาของ อบต. ในเขตจังหวัดที่ ๘ ด้านการบริหารจัดการบ้านเมืองที่ดี
ยุทธศาสตร์การพัฒนาของ อบต.เทพาลัย ที่ ๖ ด้านการบริหารกิจการบ้านเมืองและสังคมที่ดี
แผนงานบริหารงานทั่วไป

ที่	โครงการ/กิจกรรม	วัตถุประสงค์	เป้าหมาย (ผลผลิตของโครงการ)	งบประมาณและที่ผ่านมา					ตัวชี้วัด (KPI)	ผลที่คาดว่าจะได้รับ	หน่วยงาน ที่ รับผิดชอบ
				๒๕๖๑ (บาท)	๒๕๖๒ (บาท)	๒๕๖๓ (บาท)	๒๕๖๔ (บาท)	๒๕๖๕ (บาท)			
๕	อบรมสัมมนาและศึกษาดูงานเพื่อพัฒนาศักยภาพและประสิทธิภาพการบริหารจัดการของผู้บริหาร สมาชิกสภาอบต. ผู้นำชุมชน พนักงานส่วนตำบลและลูกจ้างของ อบต. เทพาลัย	เพื่อสร้างความรู้ความเข้าใจเพิ่มประสิทธิภาพในการปฏิบัติงานให้แก่ผู้บริหาร สมาชิกสภาอบต. ผู้นำชุมชน พนักงานส่วนตำบลและลูกจ้างของ อบต. เทพาลัย และเพื่อจัดการศึกษาดูงานนอกสถานที่	ร้อยละ ๘๐ ของผู้บริหาร สมาชิกสภา อบต. ผู้นำชุมชน พนักงานส่วนตำบลและลูกจ้างในการศึกษาอบรม	๓๐๐,๐๐๐	๓๐๐,๐๐๐	๓๐๐,๐๐๐	๓๐๐,๐๐๐	๓๐๐,๐๐๐	ร้อยละ ๘๐ ของบุคลากร อบต. ได้ อบรมพัฒนาศึกษาดูงาน	ผู้บริหาร สมาชิกสภาอบต. ผู้นำชุมชน พนักงานส่วนตำบลและลูกจ้างมีขีดความสามารถในการปฏิบัติงานและการพัฒนาชุมชน	ทุกส่วนราชการ

ที่	โครงการ/กิจกรรม	วัตถุประสงค์	เป้าหมาย (ผลผลิตของโครงการ)	งบประมาณและที่ผ่านมา					ตัวชี้วัด (KPI)	ผลที่คาดว่าจะได้รับ	หน่วยงาน ที่ รับผิดชอบ
				๒๕๖๑ (บาท)	๒๕๖๒ (บาท)	๒๕๖๓ (บาท)	๒๕๖๔ (บาท)	๒๕๖๕ (บาท)			
๖	จัดส่งผู้บริหาร สมาชิกสภา อบต. พนักงานส่วนตำบล และลูกจ้าง เข้ารับอบรม สัมมนาในหลักสูตรต่างๆ ที่หน่วยงานอื่นจัดขึ้น	เพื่อพัฒนาบุคลากรให้มีความรู้ ความสามารถ ปฏิบัติหน้าที่อย่างมีประสิทธิภาพ รองรับภารกิจอำนาจหน้าที่	จัดส่งผู้บริหาร สมาชิกสภา อบต. พนักงานส่วนตำบลและลูกจ้างเข้าอบรมในหลักสูตรต่าง ๆ	๒๐๐,๐๐๐	๒๐๐,๐๐๐	๒๐๐,๐๐๐	๒๐๐,๐๐๐	๒๐๐,๐๐๐	บุคลากรของ อบต. เข้ารับการอบรมไม่น้อยกว่าร้อยละ ๘๐	ผู้บริหาร สมาชิกสภา อบต. พนักงานส่วนตำบลและลูกจ้างมีขีดความสามารถในการปฏิบัติงานและการพัฒนาชุมชน นำความรู้ต่างๆมาประยุกต์ใช้กับหน่วยงานได้	ทุกส่วน ราชการ
๗	อบรม คุณธรรม จริยธรรม ให้กับ ผู้บริหาร สมาชิกสภา อบต. พนักงานส่วนตำบลและลูกจ้าง ของ อบต. เทพาลัย	เพื่อพัฒนาบุคลากรให้มีความรู้คุณธรรม ความสามารถ ปฏิบัติหน้าที่อย่างมีประสิทธิภาพ รองรับภารกิจอำนาจหน้าที่	จัดโครงการ ๑ ครั้ง/ปี	๓๐,๐๐๐	๓๐,๐๐๐	๓๐,๐๐๐	๓๐,๐๐๐	๓๐,๐๐๐	มีการดำเนินกิจกรรมคิดเป็นร้อยละ ๑๐๐	ผู้บริหาร สมาชิกสภา อบต. ผู้นำชุมชน พนักงานส่วนตำบล และลูกจ้าง เป็นผู้มีความคุณธรรม จริยธรรม ปฏิบัติราชการบนหลักความถูกต้อง	ทุกส่วน ราชการ

แผนพัฒนาท้องถิ่น (พ.ศ.๒๕๖๑ - ๒๕๖๕) องค์การบริหารส่วนตำบลเทพาลัย อำเภอคง จังหวัดนครราชสีมา

ผ.๐๒

ที่	โครงการ/กิจกรรม	วัตถุประสงค์	เป้าหมาย (ผลผลิตของโครงการ)	งบประมาณและที่ผ่านมา					ตัวชี้วัด (KPI)	ผลที่คาดว่าจะได้รับ	หน่วยงาน ที่ รับผิดชอบ
				๒๕๖๑ (บาท)	๒๕๖๒ (บาท)	๒๕๖๓ (บาท)	๒๕๖๔ (บาท)	๒๕๖๕ (บาท)			
๘	การจ่ายเงินรางวัลหรือ ประโยชน์ตอบแทนอื่นเป็น กรณีพิเศษ	๑. เพื่อจ่ายเงิน ประโยชน์ตอบแทนอื่น เป็นกรณีพิเศษแก่ บุคลากร อบต. ๒. สร้างขวัญและ กำลังใจแก่ผู้ปฏิบัติงาน	บุคลากร อบต. ได้รับเงิน ประโยชน์ตอบแทนอื่น	๖๐๐,๐๐๐	๖๐๐,๐๐๐	๖๐๐,๐๐๐	๖๐๐,๐๐๐	๖๐๐,๐๐๐	บุคลากรของ อบต.ได้รับเงิน ประโยชน์ ตอบแทนอื่น ร้อยละ ๑๐๐	บุคลากร อบต. มีขวัญ กำลังใจในการ ปฏิบัติงานและปฏิบัติ ราชการมี ประสิทธิภาพมากขึ้น	ทุกส่วน ราชการ
๙	การสำรวจความคิดเห็น/ ความพึงพอใจของ ประชาชน	เพื่อปรับปรุงคุณภาพ การให้บริการ ประชาชนให้ดีขึ้น	จ้างที่ปรึกษาจัดทำการสำรวจ ความคิดเห็นของประชาชน ๑ ครั้ง	๒๐,๐๐๐	๒๐,๐๐๐	๒๐,๐๐๐	๒๐,๐๐๐	๒๐,๐๐๐	มีการดำเนิน การร้อยละ ๑๐๐	๑. ประชาชนพึงพอใจ ต่อการให้บริการของ อบต. ๒. มีการ พัฒนาคุณภาพการ ให้บริการดียิ่งขึ้น	สำนักปลัด
๑๐	พัฒนาปรับปรุงเว็บไซต์ ของ อบต./ค่าเช่าโดเมน	เพื่อให้บริการด้าน ข้อมูลข่าวสารและ ประชาสัมพันธ์การ ดำเนินงานของ อบต.	พัฒนาปรับปรุงเว็บไซต์ของ อบต./ค่าเช่าโดเมนเนม	๑๕,๐๐๐	๑๕,๐๐๐	๑๕,๐๐๐	๑๕,๐๐๐	๑๕,๐๐๐	ปีละ ๑ ครั้ง	มีเครื่องมือ เครื่องใช้ ในการปฏิบัติราชการ พร้อมกับการบริการ	สำนักปลัด

แผนพัฒนาท้องถิ่น (พ.ศ.๒๕๖๑ - ๒๕๖๕) องค์การบริหารส่วนตำบลเทพาลัย อำเภอคง จังหวัดนครราชสีมา

ผ.๐๒

ที่	โครงการ/กิจกรรม	วัตถุประสงค์	เป้าหมาย (ผลผลิตของโครงการ)	งบประมาณและที่ผ่านมา					ตัวชี้วัด (KPI)	ผลที่คาดว่าจะได้รับ	หน่วยงาน ที่ รับผิดชอบ
				๒๕๖๑ (บาท)	๒๕๖๒ (บาท)	๒๕๖๓ (บาท)	๒๕๖๔ (บาท)	๒๕๖๕ (บาท)			
๑๑	ก่อสร้างห้องน้ำคนพิการ บริเวณสำนักงาน อบต. เทพาลัย	เพื่ออำนวยความสะดวก สะดวกให้ผู้พิการใน การมาติดต่อราชการ	ก่อสร้างห้องน้ำคนพิการ บริเวณสำนักงาน อบต. สำหรับคนพิการ	๕๐,๐๐๐	-	-	-	-	ร้อยละความ พึงพอใจของผู้ ที่มา ติดต่อ ราชการ ร้อยละ ๘๐	สำนักงาน อบต. พร้อมรับบริการผู้มา ติดต่อราชการ มีน้ำใช้ อย่างทั่วถึงและ เพียงพอ	สำนักปลัด กองช่าง
๑๒	ซ่อมแซมวัสดุและครุภัณฑ์	เพื่อปรับปรุง ซ่อมแซม เครื่องมือในการปฏิบัติ ราชการให้คล่องตัว และมีประสิทธิภาพ	วัสดุ ครุภัณฑ์สำนักงานทุก ส่วนราชการ อบต.	๒๐๐,๐๐๐	๒๐๐,๐๐๐	๒๐๐,๐๐๐	๒๐๐,๐๐๐	๒๐๐,๐๐๐	วัสดุ ครุภัณฑ์ ได้รับการ ซ่อมแซมร้อย ละ ๙๐	มีเครื่องมือ เครื่องใช้ ในการปฏิบัติราชการ อย่างมีประสิทธิภาพ	ทุกส่วน ราชการ
๑๓	ก่อสร้างโรงจอดรถบรรทุก น้ำ	เพื่อให้การจัดเก็บ ครุภัณฑ์อบต. มีความ เป็นระเบียบเรียบร้อย	ก่อสร้างโรงจอดรถบรรทุกน้ำ ๑ แห่ง	-	-	-	๒๐๐,๐๐๐	-	ครุภัณฑ์ อบต. มีการ จัดเก็บเป็น ระเบียบ ร้อย ละ ๙๐	การจัดเก็บครุภัณฑ์ อบต. มีความเป็น ระเบียบเรียบร้อย	สำนักปลัด กองช่าง

แผนพัฒนาท้องถิ่น (พ.ศ.๒๕๖๑ - ๒๕๖๕) องค์การบริหารส่วนตำบลเทพาลัย อำเภอคง จังหวัดนครราชสีมา

ผ.๐๒

ที่	โครงการ/กิจกรรม	วัตถุประสงค์	เป้าหมาย (ผลผลิตของโครงการ)	งบประมาณและที่ผ่านมา					ตัวชี้วัด (KPI)	ผลที่คาดว่าจะได้รับ	หน่วยงาน ที่ รับผิดชอบ
				๒๕๖๑ (บาท)	๒๕๖๒ (บาท)	๒๕๖๓ (บาท)	๒๕๖๔ (บาท)	๒๕๖๕ (บาท)			
๑๔	สร้างวัดที่ดิน/สอบเขต ที่ดิน	เพื่อเป็นสร้างวัด ที่ดิน/สอบเขตที่ดิน	สร้างวัดที่ดินสาธารณะ พื้นที่ กรรมสิทธิ์ อบต. หรืออื่นๆ	๑๐๐,๐๐๐	๑๐๐,๐๐๐	๑๐๐,๐๐๐	๑๐๐,๐๐๐	๑๐๐,๐๐๐	การสร้างวัด ที่ดิน/สอบเขต ที่ดินมี ประสิทธิภาพ มากขึ้นร้อยละ ๕๐	การสร้างวัดที่ดิน/สอบ เขตที่ดินเป็นไปตาม กฎหมาย	กองช่าง
๑๕	ปรับปรุง/ซ่อมแซม อาคาร OTOP	เพื่อปรับปรุง ซ่อมแซม อาคาร	ปรับปรุงหรือซ่อมแซมอาคาร OTOP	-	-	๒๕๐,๐๐๐	-	-	อาคารได้รับ การซ่อมแซม ร้อยละ ๙๐	มีอาคารในการปฏิบัติ ราชการอย่างมี ประสิทธิภาพ	กองช่าง
๑๖	ก่อสร้างอาคาร อเนกประสงค์	เพื่อก่อสร้างอาคาร อเนกประสงค์	ก่อสร้างอาคารอเนกประสงค์ จำนวน ๑ หลัง	-	-	๖๐๐,๐๐๐	-	-	อาคารได้รับ การซ่อมแซม ร้อยละ ๙๐	มีอาคารในการปฏิบัติ ราชการอย่างมี ประสิทธิภาพ	สำนักปลัด
๑๗	อุดหนุนตามโครงการศูนย์ ปฏิบัติการร่วมในการ ช่วยเหลือประชาชนของ องค์กรปกครองส่วน ท้องถิ่น	เพื่ออุดหนุนศูนย์ ปฏิบัติการร่วมในการ ช่วยเหลือประชาชน ขององค์กรปกครอง ส่วนท้องถิ่น	อุดหนุนศูนย์ปฏิบัติการร่วมใน การช่วยเหลือประชาชน ๑ ครั้ง	๑๕,๐๐๐	๑๕,๐๐๐	๑๕,๐๐๐	๑๕,๐๐๐	๑๕,๐๐๐	ประชาชนได้รับ การช่วยเหลือ ร้อยละ ๙๐ ของผู้ขอรับการ ช่วยเหลือ	การทำงานในศูนย์ ปฏิบัติการร่วมในการ ช่วยเหลือประชาชน เป็นไปอย่างมี ประสิทธิภาพ	สำนักปลัด

รายละเอียดโครงการ
องค์การบริหารส่วนตำบลเทพาลัย อำเภอคง จังหวัดนครราชสีมา
แผนพัฒนาท้องถิ่น (พ.ศ.๒๕๖๑-๒๕๖๕)

- ก. ยุทธศาสตร์จังหวัดที่ ๕ การพัฒนาระบบการบริหารจัดการภาครัฐ
- ข. ยุทธศาสตร์การพัฒนาของ อปท. ในเขตจังหวัดที่ ๘ ด้านการบริหารจัดการบ้านเมืองที่ดี
- ยุทธศาสตร์การพัฒนาของ อบต.เทพาลัย ที่ ๖ ด้านการบริหารกิจการบ้านเมืองและสังคมที่ดี
- แผนงานสร้างความเข้มแข็งชุมชน

ที่	โครงการ/กิจกรรม	วัตถุประสงค์	เป้าหมาย (ผลผลิตของโครงการ)	งบประมาณและที่ผ่านมา					ตัวชี้วัด (KPI)	ผลที่คาดว่าจะได้รับ	หน่วยงาน ที่ รับผิดชอบ
				๒๕๖๑ (บาท)	๒๕๖๒ (บาท)	๒๕๖๓ (บาท)	๒๕๖๔ (บาท)	๒๕๖๕ (บาท)			
๑	ประชาคมหมู่บ้าน/ตำบล เพื่อจัดทำแผนพัฒนา ท้องถิ่น/แผนชุมชน/ แผนพัฒนาหมู่บ้าน	เพื่อรับฟังปัญหา ความ ต้องการของประชาชน ในพื้นที่นำมาเป็น ข้อมูลในการจัดทำ แผนพัฒนาท้องถิ่น	มีแผนพัฒนาตำบลที่มี ประสิทธิภาพตรงตามความ ต้องการของประชาชน	๒๐,๐๐๐	๒๐,๐๐๐	๒๐,๐๐๐	๒๐,๐๐๐	๒๐,๐๐๐	ร้อยละความ พึงพอใจของ ประชาชนที่มี ต่อการจัดทำ เวทีประชาคม ร้อยละ ๘๐	การปฏิบัติงาน อบต. สามารถแก้ไขปัญหา ให้ตรงกับความ ต้องการของ ประชาชนในตำบล	สำนักปลัด
๒	อบต./อำเภอเคลื่อนที่	เพื่อให้ประชาชนได้ เสนอปัญหาความ ต้องการในการพัฒนา ความเป็นอยู่ให้ดีขึ้น	ประชาชนในเขตตำบลได้เข้า ร่วมกิจกรรมไม่น้อยกว่าร้อย ละ ๖๐	๒๐,๐๐๐	๒๐,๐๐๐	๒๐,๐๐๐	๒๐,๐๐๐	๒๐,๐๐๐	ร้อยละความ พึงพอใจของ ประชาชนที่มี ต่อโครงการฯ ร้อยละ ๘๐	ประชาชนได้เสนอ ปัญหาความต้องการ ในการพัฒนาความ เป็นอยู่ให้ดีขึ้น	สำนักปลัด

ที่	โครงการ/กิจกรรม	วัตถุประสงค์	เป้าหมาย (ผลผลิตของโครงการ)	งบประมาณและที่ผ่านมา					ตัวชี้วัด (KPI)	ผลที่คาดว่าจะได้รับ	หน่วยงาน ที่ รับผิดชอบ
				๒๕๖๑ (บาท)	๒๕๖๒ (บาท)	๒๕๖๓ (บาท)	๒๕๖๔ (บาท)	๒๕๖๕ (บาท)			
๓	ปกป้องสถาบัน พระมหากษัตริย์/จัด กิจกรรมเฉลิมพระเกียรติ	เพื่อสนับสนุนส่งเสริม กิจกรรมปกป้อง สถาบันสำคัญของชาติ/ กิจกรรมเฉลิมพระ เกียรติ เช่นการปลูกป่า พัฒนาชุมชน สังคม สงเคราะห์ กิฬาและ นันทนาการ	จัดกิจกรรมปกป้องสถาบัน พระมหากษัตริย์/กิจกรรม เฉลิมพระเกียรติ ปีละ ๓ ครั้ง	๒๐,๐๐๐	๒๐,๐๐๐	๒๐,๐๐๐	๒๐,๐๐๐	๒๐,๐๐๐	มีการดำเนิน กิจกรรมตาม เป้าหมาย	ได้สนับสนุนส่งเสริม กิจกรรมปกป้อง สถาบันสำคัญของ ชาติ/จัดกิจกรรมเฉลิม พระเกียรติ	สำนักปลัด
๔	การส่งเสริมและสนับสนุน การปกครองระบอบ ประชาธิปไตย/สร้างความ ปรองดองสมานฉันท์	ให้ประชาชนทั่วไปได้มี ความรู้ความและเข้าใจ การปกครองในระบอบ ประชาธิปไตย/เกิด ความรักความสามัคคี ต่อกัน มีความ ปรองดองสมานฉันท์	อบรมให้ความรู้/ป้าย ประชาสัมพันธ์/แผ่นพับ ให้ ประชาชนในพื้นที่ตำบลอย่าง น้อยปีละ ๑ ครั้ง	๒๐,๐๐๐	๒๐,๐๐๐	๒๐,๐๐๐	๒๐,๐๐๐	๒๐,๐๐๐	ร้อยละของ ประชาชนมี ความเข้าใจดี ขึ้น	ประชาชนมีความรู้ ความและเข้าใจการ ปกครองในระบอบ ประชาธิปไตยดีขึ้นเกิด ความรักความสามัคคี ต่อกัน	สำนักปลัด
๕	สืบสานอาหารไทยท้องถิ่น	เพื่ออนุรักษ์และ สืบสานอาหาร ไทยของท้องถิ่น	ประชาชน หน่วยงานราชการ ในตำบลได้เข้าร่วม กิจกรรม	-	๒๐,๐๐๐	๒๐,๐๐๐	๒๐,๐๐๐	๒๐,๐๐๐	มีการจัด กิจกรรม ร้อยละ ๑๐๐	อาหารไทยท้องถิ่น ได้รับการสืบสาน ให้คงอยู่	สำนักปลัด

แผนพัฒนาท้องถิ่น (พ.ศ.๒๕๖๑ - ๒๕๖๕) องค์การบริหารส่วนตำบลเทพาลัย อำเภอคง จังหวัดนครราชสีมา

ผ.๐๒

ที่	โครงการ/กิจกรรม	วัตถุประสงค์	เป้าหมาย (ผลผลิตของโครงการ)	งบประมาณและที่ผ่านมา					ตัวชี้วัด (KPI)	ผลที่คาดว่าจะ ได้รับ	หน่วยงาน ที่ รับผิดชอบ
				๒๕๖๑ (บาท)	๒๕๖๒ (บาท)	๒๕๖๓ (บาท)	๒๕๖๔ (บาท)	๒๕๖๕ (บาท)			
๖	อบรมส่งเสริมความรู้เกี่ยวกับสาธารณสุข ปลอดภัยในชีวิตและทรัพย์สินของประชาชน	เพื่อให้ประชาชนมีความรู้เกี่ยวกับสาธารณสุข	จัดอบรมให้ประชาชน มีความรู้เกี่ยวกับสาธารณสุข	-	๒๐,๐๐๐	๒๐,๐๐๐	๒๐,๐๐๐	๒๐,๐๐๐	มีการจัดกิจกรรมร้อยละ ๑๐๐	ประชาชนมีความปลอดภัยในชีวิตและทรัพย์สิน	สำนักปลัด
๗	อบรมส่งเสริมความรู้เกี่ยวกับสาธารณสุขแก่เยาวชนในสถานศึกษา	เพื่อให้เยาวชนมีความรู้เกี่ยวกับสาธารณสุข	จัดอบรมให้เยาวชน มีความรู้เกี่ยวกับสาธารณสุข	-	๒๐,๐๐๐	๒๐,๐๐๐	๒๐,๐๐๐	๒๐,๐๐๐	มีการจัดกิจกรรมร้อยละ ๑๐๐	เยาวชนมีความปลอดภัยในชีวิตและทรัพย์สิน	สำนักปลัด
๘	อุดหนุนศูนย์รวมข้อมูลข่าวสารการจัดซื้อจัดจ้างระดับอำเภอ	เพื่ออุดหนุนศูนย์รวมข้อมูลข่าวสารการจัดซื้อจัดจ้างระดับอำเภอ	อุดหนุนศูนย์รวมข้อมูลข่าวสารการจัดซื้อจัดจ้างระดับอำเภอ ปีละ ๑ ครั้ง	๑๕,๐๐๐	๑๕,๐๐๐	๑๕,๐๐๐	๑๕,๐๐๐	๑๕,๐๐๐	ศูนย์รวมข้อมูลข่าวสารการจัดซื้อจัดจ้างระดับอำเภอได้รับการอุดหนุน ๑๐๐ เปอร์เซ็นต์	ศูนย์รวมข้อมูลข่าวสารการจัดซื้อจัดจ้างระดับอำเภอได้รับเงินอุดหนุน	กองคลัง

แผนพัฒนาท้องถิ่น (พ.ศ.๒๕๖๑ - ๒๕๖๕) องค์การบริหารส่วนตำบลเทพาลัย อำเภอคง จังหวัดนครราชสีมา

ผ.๐๒

ที่	โครงการ/กิจกรรม	วัตถุประสงค์	เป้าหมาย (ผลผลิตของโครงการ)	งบประมาณและที่ผ่านมา					ตัวชี้วัด (KPI)	ผลที่คาดว่าจะ ได้รับ	หน่วยงาน ที่ รับผิดชอบ
				๒๕๖๑ (บาท)	๒๕๖๒ (บาท)	๒๕๖๓ (บาท)	๒๕๖๔ (บาท)	๒๕๖๕ (บาท)			
๙	จัดงานรัฐพิธีและวันสำคัญ	เพื่อรักษาไว้ซึ่ง วัฒนธรรมไทยและ สถาบันชาติ ศาสนา พระมหากษัตริย์	อุดหนุนที่ทำการปกครอง อำเภอคงปีละ ๑ ครั้ง	๒๐,๐๐๐	๒๐,๐๐๐	๒๐,๐๐๐	๒๐,๐๐๐	๒๐,๐๐๐	ที่ทำการ ปกครอง อำเภอคง ได้รับการ อุดหนุน ๑๐๐ เปอร์เซ็นต์	ประชาชนมีส่วนร่วม ในการรักษาซึ่ง สถาบันชาติ ศาสนา พระมหากษัตริย์	สำนักปลัด/ ที่ทำการ ปกครอง อำเภอคง
๑๐	แก้ไขปัญหาความเดือดร้อน เร่งด่วนโดยศูนย์ดำรงธรรม	เพื่อแก้ไขปัญหา ความเดือดร้อน เร่งด่วนโดยศูนย์ ดำรงธรรม	อุดหนุนที่ทำการปกครอง อำเภอคงปีละ ๑ ครั้ง	๓๐,๐๐๐	๓๐,๐๐๐	๓๐,๐๐๐	๓๐,๐๐๐	๓๐,๐๐๐	ที่ทำการ ปกครอง อำเภอคง ได้รับการ อุดหนุน ๑๐๐ เปอร์เซ็นต์	ปัญหาความเดือดร้อน ของประชาชนได้รับ การแก้ไขเร่งด่วน	สำนักปลัด/ ที่ทำการ ปกครอง อำเภอคง
๑๑	ปกป้องและเทิดทูนสถาบัน หลักของชาติ	เพื่อปกป้องและ เทิดทูนสถาบันหลัก ของชาติ	อุดหนุนที่ทำการปกครอง อำเภอคงปีละ ๑ ครั้ง	๒๐,๐๐๐	๒๐,๐๐๐	๒๐,๐๐๐	๒๐,๐๐๐	๒๐,๐๐๐	ที่ทำการ ปกครอง อำเภอคง ได้รับการ อุดหนุน ๑๐๐ เปอร์เซ็นต์	ประชาชนมีส่วนร่วม ในการปกป้องและ เทิดทูนสถาบันหลัก ของชาติ	สำนักปลัด/ ที่ทำการ ปกครอง อำเภอคง

รายละเอียดโครงการ
 องค์การบริหารส่วนตำบลเทพาลัย อำเภอคง จังหวัดนครราชสีมา
 แผนพัฒนาท้องถิ่น (พ.ศ.๒๕๖๑-๒๕๖๕)

- ก. ยุทธศาสตร์จังหวัดที่ ๕ การพัฒนาระบบการบริหารจัดการภาครัฐ
 ข. ยุทธศาสตร์การพัฒนาของ อบท. ในเขตจังหวัดที่ ๘ ด้านการบริหารจัดการบ้านเมืองที่ดี
 ยุทธศาสตร์การพัฒนาของ อบต.เทพาลัย ที่ ๖ ด้านการบริหารกิจการบ้านเมืองและสังคมที่ดี
 แผนงานงบกลาง

ที่	โครงการ/กิจกรรม	วัตถุประสงค์	เป้าหมาย (ผลผลิตของโครงการ)	งบประมาณและที่ผ่านมา					ตัวชี้วัด (KPI)	ผลที่คาดว่าจะได้รับ	หน่วยงาน ที่ รับผิดชอบ
				๒๕๖๑ (บาท)	๒๕๖๒ (บาท)	๒๕๖๓ (บาท)	๒๕๖๔ (บาท)	๒๕๖๕ (บาท)			
๑	สมทบกองทุน ประกันสังคม	เพื่อจ่ายเป็นเงินสมทบ เงินกองทุน ประกันสังคมให้แก่ พนักงานจ้าง	ร้อยละ ๕ ของเงินค่าจ้าง	๑๐๕,๐๐๐	๑๑๐,๐๐๐	๑๑๕,๐๐๐	๑๒๐,๐๐๐	๑๒๐,๐๐๐	สำนักงาน ประกันสังคม ได้รับเงิน สมทบร้อยละ ๑๐๐	ประชาชนได้รับการ บริการด้าน สาธารณสุขอย่าง ทั่วถึง	กองคลัง
๒	สมทบกองทุนบำเหน็จ บำนาญข้าราชการ(กบท.)	เพื่อจ่ายเป็นเงินสมทบ กองทุนบำเหน็จ บำนาญข้าราชการส่วน ท้องถิ่น	ร้อยละ ๑ ของงบประมาณ รายได้	๑๖๐,๐๐๐	๑๗๐,๐๐๐	๑๘๐,๐๐๐	๑๙๐,๐๐๐	๑๙๐,๐๐๐	กบท. ได้รับ เงินสมทบร้อย ละ ๑๐๐	ข้าราชการ อบต. ได้รับเงินสวัสดิการ จากกองทุนฯ เมื่อ เกษียณอายุราชการ	กองคลัง

ที่	โครงการ/กิจกรรม	วัตถุประสงค์	เป้าหมาย (ผลผลิตของโครงการ)	งบประมาณและที่ผ่านมา					ตัวชี้วัด (KPI)	ผลที่คาดว่าจะได้รับ	หน่วยงาน ที่ รับผิดชอบ
				๒๕๖๑ (บาท)	๒๕๖๒ (บาท)	๒๕๖๓ (บาท)	๒๕๖๔ (บาท)	๒๕๖๕ (บาท)			
๓	เงินสำรองจ่ายเพื่อป้องกันและแก้ไข ปัญหาภัยแล้ง และบรรเทาสาธารณภัยในตำบล	เพื่อป้องกันและบรรเทาความเสียหายจากภัยแล้ง และสาธารณภัยอื่นๆในตำบล	ป้องกันและบรรเทาความเสียหายจากสาธารณภัยต่างๆในตำบลเทพาลัย	๑,๐๐๐,๐๐๐	๑,๐๐๐,๐๐๐	๑,๐๐๐,๐๐๐	๑,๐๐๐,๐๐๐	๑,๐๐๐,๐๐๐	ร้อยละความพึงพอใจของประชาชนในพื้นที่	สามารถป้องกันและบรรเทาสาธารณภัยที่เกิดขึ้นได้อย่างมีประสิทธิภาพ	สำนักปลัด
๔	สมทบกองทุนหลักประกันสุขภาพ (สปสช.)	เพื่อสนับสนุนงบประมาณในการดำเนินกิจกรรมด้านสาธารณสุขในพื้นที่	สมทบงบประมาณเข้ากองทุนหลักประกันสุขภาพ	๑๕๐,๐๐๐	๑๕๐,๐๐๐	๑๕๐,๐๐๐	๑๕๐,๐๐๐	๑๕๐,๐๐๐	ร้อยละของประชาชนมีสุขภาพดีขึ้น	ประชาชนได้รับบริการที่ดีด้านสาธารณสุขผ่านกองทุนหลักประกันสุขภาพ(สปสช.)	สำนักปลัด
๕	จัดสวัสดิการสังคม สงเคราะห์ผู้สูงอายุ ในตำบล	เพื่อแบ่งเบาภาระของครอบครัว และช่วยเหลือสังคมให้การสงเคราะห์ผู้สูงอายุ	จ่ายเบี้ยยังชีพให้แก่ผู้สูงอายุที่มีอายุตั้งแต่ ๖๐ ปีขึ้นไปทุกรายในพื้นที่รับผิดชอบของ อบต.	๘,๑๗๒,๐๐๐	๘,๑๗๒,๐๐๐	๘,๑๗๒,๐๐๐	๘,๑๗๒,๐๐๐	๘,๑๗๒,๐๐๐	ร้อยละ ๑๐๐ ของผู้สูงอายุได้รับการจัดสวัสดิการสงเคราะห์	ผู้สูงอายุมีความเป็นอยู่ที่ดีขึ้น	สำนักปลัด

แผนพัฒนาท้องถิ่น (พ.ศ.๒๕๖๑ - ๒๕๖๕) องค์การบริหารส่วนตำบลเทพาลัย อำเภอคง จังหวัดนครราชสีมา

ผ.๐๒

ที่	โครงการ/กิจกรรม	วัตถุประสงค์	เป้าหมาย (ผลผลิตของโครงการ)	งบประมาณและที่ผ่านมา					ตัวชี้วัด (KPI)	ผลที่คาดว่าจะ ได้รับ	หน่วยงาน ที่ รับผิดชอบ
				๒๕๖๑ (บาท)	๒๕๖๒ (บาท)	๒๕๖๓ (บาท)	๒๕๖๔ (บาท)	๒๕๖๕ (บาท)			
๖	จัดสวัสดิการสังคม สงเคราะห์ผู้พิการ ใน ตำบล	เพื่อแบ่งเบาภาระ ของครอบครัว และ ช่วยเหลือสังคมให้ การสงเคราะห์ ผู้สูงอายุ	จ่ายเบี้ยยังชีพให้แก่ผู้พิการใน ตำบลเทพาลัยทุกราย	๒,๒๑๗,๖๐๐	๒,๒๑๗,๖๐๐	๒,๒๑๗,๖๐๐	๒,๒๑๗,๖๐๐	๒,๒๑๗,๖๐๐	ร้อยละ ๑๐๐ ของผู้พิการ ได้รับการจัด สวัสดิการ สงเคราะห์	ผู้พิการมีความ เป็นอยู่ที่ดีขึ้น	สำนักปลัด
๗	จัดสวัสดิการสังคม สงเคราะห์ผู้ป่วยโรคเอดส์	เพื่อแบ่งเบาภาระ ของครอบครัว และ ช่วยเหลือสังคมให้ การสงเคราะห์ป่วย โรคเอดส์	จ่ายเบี้ยยังชีพ/จัดหาอุปกรณ์ เพื่อการยังชีพให้แก่ผู้ป่วยเอดส์ จำนวน ๕ ราย	๓๐,๐๐๐	๓๐,๐๐๐	๓๐,๐๐๐	๓๐,๐๐๐	๓๐,๐๐๐	ร้อยละ ๑๐๐ ของผู้ป่วย เอดส์ได้รับ การ สงเคราะห์ ทุกราย	ผู้ป่วยเอดส์มีความ เป็นอยู่ที่ดีขึ้น	สำนักปลัด
๘	สมทบกองทุนสวัสดิการ ชุมชน	เพื่อสนับสนุน งบประมาณในการ ดำเนินงานกองทุน สวัสดิการชุมชน	สมทบงบประมาณให้กองทุน สวัสดิการชุมชน	๒๕,๐๐๐	๒๕,๐๐๐	-	-	-	กองทุน สวัสดิการ ชุมชนได้รับ การสมทบ เงิน ๑ ครั้ง/ ปี	อบต.ได้สนับสนุน งบประมาณในการ ดำเนินงานกองทุน สวัสดิการชุมชน	สำนักปลัด

รายละเอียดโครงการพัฒนา
 แผนพัฒนาท้องถิ่น (พ.ศ. ๒๕๖๑ - ๒๕๖๕)
 สำหรับ โครงการที่เกี่วข้องขององค์กรปกครองส่วนท้องถิ่น
 องค์การบริหารส่วนตำบลเทพาลัย อำเภอคง จังหวัดนครราชสีมา

- ก. ยุทธศาสตร์จังหวัดที่ ๒ ยกระดับสังคมให้เป็นเมืองน่าอยู่
 ข. ยุทธศาสตร์การพัฒนาขององค์กรปกครองส่วนท้องถิ่นในเขตจังหวัดที่ ๖ ยุทธศาสตร์การพัฒนาด้านโครงสร้างพื้นฐาน
 ยุทธศาสตร์การพัฒนาของ อบต.เทพาลัย ที่ ๑ ยุทธศาสตร์การพัฒนาด้านโครงสร้างพื้นฐาน
 แผนงานอุตสาหกรรมและการโยธา

ที่	โครงการ/กิจกรรม	วัตถุประสงค์	เป้าหมาย (ผลผลิตของโครงการ)	พิกัดทางภูมิศาสตร์	งบประมาณและที่ผ่านมา					ตัวชี้วัด (KPI)	ผลที่คาดว่าจะได้รับ	หน่วยงานที่รับผิดชอบ
					๒๕๖๑ (บาท)	๒๕๖๒ (บาท)	๒๕๖๓ (บาท)	๒๕๖๔ (บาท)	๒๕๖๕ (บาท)			
๑	ถนนลาดยางแอสฟัลท์ติก บ้านกระถิ่น หมู่ที่ ๕ (สายบ้านกระถิ่น - บ้านดอนเข้ว่า)	เพื่อให้ประชาชนได้รับการสัญจรไปมาได้สะดวก	ผิวจราจร กว้าง ๖ เมตร ยาว ๑,๙๐๐ เมตร หนา ๐.๐๕ เมตร	จุดเริ่มต้น N ๑๕-๒๑-๓๒.๙๒ E ๑๐๒-๒๙-๔.๒๔ จุดสิ้นสุด N ๑๕-๒๐-๓๙.๐๕ E ๑๐๒-๒๙-๓๓.๕๔	-	-	๗,๖๗๘,๐๐๐	-	-	อบต.มีถนนสำหรับคมนาคมได้อย่างสะดวก ร้อยละ ๗๐ ขึ้นไป	ประชาชนมีถนนเพื่อการสัญจรไปมาสะดวกและลดอุบัติเหตุ	อบต./อบจ./หน่วยงานที่เกี่ยวข้อง

ที่	โครงการ/กิจกรรม	วัตถุประสงค์	เป้าหมาย (ผลผลิตของ โครงการ)	พิกัดทาง ภูมิศาสตร์	งบประมาณและที่ผ่านมา					ตัวชี้วัด (KPI)	ผลที่คาดว่าจะ ได้รับ	หน่วยงาน ที่ รับผิดชอบ
					๒๕๖๑ (บาท)	๒๕๖๒ (บาท)	๒๕๖๓ (บาท)	๒๕๖๔ (บาท)	๒๕๖๕ (บาท)			
๒	ถนนลาดยางแอสฟัลท์ติก บ้านหนองบัวโคก หมู่ที่ ๗ (บ้านหนองบัวโคก - บ้าน หนองพรานปาน)	เพื่อให้ประชาชน ได้รับการสัญจร ไปมาได้สะดวก	ผิวจราจร กว้าง ๖ เมตร ยาว ๔,๒๗๐ เมตร หนา ๐.๐๕ เมตร	<u>จุดเริ่มต้น</u> N ๑๕-๒๒-๒๗.๔๙ E ๑๐๒-๒๗-๓๒.๕๒ <u>จุดสิ้นสุด</u> N ๑๕-๒๔-๗.๒๔ E ๑๐๒-๒๖-๔๒.๐๖	-	-	๘,๓๘๙,๐๐๐	๗,๓๙๒,๐๐๐	-	อบต.มีถนน สำหรับ คมนาคมได้ อย่างสะดวก ร้อยละ ๗๐ ขึ้นไป	ประชาชนมี ถนนเพื่อการ สัญจรไปมา สะดวกและ ลดอุบัติเหตุ	อบต./อบจ./ หน่วยงานที่ เกี่ยวข้อง
๓	โครงการก่อสร้างถนน คอนกรีตเสริมเหล็ก บ้าน วัด หมู่ที่ ๙ (บ้านวัด- ตำบลกระเบื้องใหญ่)	เพื่อให้ประชาชน ได้รับการสัญจร ไปมาได้สะดวก	ผิวจราจร กว้าง ๔ เมตร ยาว ๑,๔๕๐ เมตร หนา ๐.๑๕ เมตร	<u>จุดเริ่มต้น</u> N ๑๕-๑๙-๙.๙๗ E ๑๐๒-๒๖-๕๗.๔๔ <u>จุดสิ้นสุด</u> N ๑๕-๑๙-๔๑.๕๕ E ๑๐๒-๒๗-๑๔.๗๕	-	-	-	๓,๔๙๘,๐๐๐	-	อบต.มีถนน สำหรับ คมนาคมได้ อย่างสะดวก ร้อยละ ๗๐ ขึ้นไป	ประชาชนมี ถนนเพื่อการ สัญจรไปมา สะดวกและ ลดอุบัติเหตุ	อบต./ อบจ./ หน่วยงานที่ เกี่ยวข้อง

ที่	โครงการ/กิจกรรม	วัตถุประสงค์	เป้าหมาย (ผลผลิตของ โครงการ)	พิกัดทาง ภูมิศาสตร์	งบประมาณและที่ผ่านมา					ตัวชี้วัด (KPI)	ผลที่คาดว่าจะ ได้รับ	หน่วยงาน ที่ รับผิดชอบ
					๒๕๖๑ (บาท)	๒๕๖๒ (บาท)	๒๕๖๓ (บาท)	๒๕๖๔ (บาท)	๒๕๖๕ (บาท)			
๔	โครงการก่อสร้างถนนหินคลุก บ้านดอนทะบวง หมู่ที่ ๑๑ จากโกรกโพธิ์ ถึง เขต ต.โนนแดง และ ต.ดอนยาวใหญ่	เพื่อให้ประชาชนได้รับการสัญจรไปมาได้สะดวก	ผิวจราจรกว้าง ๔ เมตร ยาว ๑,๔๕๐ เมตร หนา ๐.๑๕ เมตร	<u>จุดเริ่มต้น</u> N ๑๕-๒๒-๕๗.๒๗ E ๑๐๒-๓๐-๒๕.๘๓ <u>จุดสิ้นสุด</u> N ๑๕-๒๓-๓๓.๑๓ E ๑๐๒-๓๐-๓๒.๙๔	-	-	๘๖๔,๐๐๐	-	-	อบต.มีถนนสำหรับคมนาคมได้อย่างสะดวก ร้อยละ ๗๐ ขึ้นไป	ประชาชนมีถนนเพื่อการสัญจรไปมาสะดวกและลดอุบัติเหตุ	อบต./อบจ./หน่วยงานที่เกี่ยวข้อง
๕	โครงการก่อสร้างถนนหินคลุก บ้านตะคร้อ หมู่ที่ ๔ ต.เทพาลัย อ.คง จ.นครราชสีมา เชื่อมเขตบ้านดอนเข้ว่า อ.พิมาย จ.นครราชสีมา	เพื่อให้ประชาชนได้รับการสัญจรไปมาได้สะดวก	ผิวจราจรหินคลุกกว้าง ๔ เมตร ยาว ๓,๐๐๐ เมตร หนา ๐.๑๕ เมตร	<u>จุดเริ่มต้น</u> N ๑๕-๒๐-๑๒.๘๗ E ๑๐๒-๒๐-๓๐.๑๓ <u>จุดสิ้นสุด</u> N ๑๕-๒๐-๒๔.๙๘ E ๑๐๒-๒๙-๐.๑๖	-	-	๑,๗๒๘,๐๐๐	-	-	อบต.มีถนนสำหรับคมนาคมได้อย่างสะดวก ร้อยละ ๗๐ ขึ้นไป	ประชาชนมีถนนเพื่อการสัญจรไปมาสะดวกและลดอุบัติเหตุ	อบต./อบจ./หน่วยงานที่เกี่ยวข้อง
๖	โครงการก่อสร้างถนนหินคลุก บ้านวัด หมู่ที่ ๙ จากศูนย์วิจัยดินเค็ม ถึง เขตตำบลกระเบื้องใหญ่	เพื่อให้ประชาชนได้รับการสัญจรไปมาได้สะดวก	ผิวจราจรกว้าง ๔ เมตร ยาว ๑,๒๐๐ เมตร หนา ๐.๑๕ เมตร	<u>จุดเริ่มต้น</u> N ๑๕-๑๙-๒๙.๖๔ E ๑๐๒-๒๖-๓๙.๐๗ <u>จุดสิ้นสุด</u> N ๑๕-๑๘-๕๕.๑๔ E ๑๐๒-๒๖-๕๗.๒๙	-	-	๖๙๑,๐๐๐	-	-	อบต.มีถนนสำหรับคมนาคมได้อย่างสะดวก ร้อยละ ๗๐ ขึ้นไป	ประชาชนมีถนนเพื่อการสัญจรไปมาสะดวกและลดอุบัติเหตุ	อบต./อบจ./หน่วยงานที่เกี่ยวข้อง

ที่	โครงการ/กิจกรรม	วัตถุประสงค์	เป้าหมาย (ผลผลิตของ โครงการ)	พิกัดทาง ภูมิศาสตร์	งบประมาณและที่ผ่านมา					ตัวชี้วัด (KPI)	ผลที่คาดว่าจะ ได้รับ	หน่วยงาน ที่ รับผิดชอบ
					๒๕๖๑ (บาท)	๒๕๖๒ (บาท)	๒๕๖๓ (บาท)	๒๕๖๔ (บาท)	๒๕๖๕ (บาท)			
๗	โครงการก่อสร้างถนนคอนกรีตเสริมเหล็ก บ้านตะคร้อมิตรภาพ หมู่ที่ ๔ (สายบ้านตะคร้อ-เทศบาลเทพาลัย)	เพื่อให้ประชาชนได้รับการสัญจรไปมาได้สะดวก	ผิวจราจร กว้าง ๔ เมตร ยาว ๓๐๔๕ เมตร หนา ๐.๑๕ เมตร	<u>จุดเริ่มต้น</u> N ๑๕-๒๒-๕๗.๒๗ E ๑๐๒-๓๐-๒๕.๘๓ <u>จุดสิ้นสุด</u> N ๑๕-๒๓-๓๓.๑๓ E ๑๐๒-๓๐-๓๒.๙๕	-	-	๒,๗๐๖,๐๐๐	-	-	อบต.มีถนนสำหรับคมนาคมได้อย่างสะดวก ร้อยละ ๗๐ ขึ้นไป	ประชาชนมีถนนเพื่อการสัญจรไปมาสะดวกและลดอุบัติเหตุ	อบต./ อบจ./ หน่วยงานที่เกี่ยวข้อง
๘	โครงการก่อสร้างถนนคอนกรีตเสริมเหล็ก บ้านบุตำแย หมู่ที่ ๑ (บ้านบุตำแย - วัดป่าหนองแซง)	เพื่อให้ประชาชนได้รับการสัญจรไปมาได้สะดวก	ผิวจราจร กว้าง ๔ เมตร ยาว ๑,๐๑๐ เมตร ไหล่ทางข้างละ ๐.๕ เมตร	<u>จุดเริ่มต้น</u> N ๑๕-๒๒-๔๐.๒๑ E ๑๐๒-๓๐-๘.๐๔ <u>จุดสิ้นสุด</u> N ๑๕-๒๓-๐.๙๙ E ๑๐๒-๒๙-๔๘.๓๒	-	-	๒,๒๒๒,๐๐๐	-	-	อบต.มีถนนสำหรับคมนาคมได้อย่างสะดวก ร้อยละ ๗๐ ขึ้นไป	ประชาชนมีถนนเพื่อการสัญจรไปมาสะดวกและลดอุบัติเหตุ	อบต./ อบจ./ หน่วยงานที่เกี่ยวข้อง
๙	โครงการก่อสร้างถนนคอนกรีตเสริมเหล็ก บ้านดอนทะบวง หมู่ที่ ๑๑ (สายบ้านดอนทะบวง - วัดป่าหนองแซง)	เพื่อให้ประชาชนได้รับการสัญจรไปมาได้สะดวก	ผิวจราจร กว้าง ๕ เมตร ยาว ๑,๒๑๐ เมตร ไหล่ทางข้างละ ๐.๕ เมตร	<u>จุดเริ่มต้น</u> N ๑๕-๒๒-๔๓.๙๕ E ๑๐๒-๓๐-๑๘.๑๗ <u>จุดสิ้นสุด</u> N ๑๕-๒๓-๓.๐๐ E ๑๐๒-๒๙-๕๖.๒๘	-	-	๓,๓๒๗,๕๐๐	-	-	อบต.มีถนนสำหรับคมนาคมได้อย่างสะดวก ร้อยละ ๗๐ ขึ้นไป	ประชาชนมีถนนเพื่อการสัญจรไปมาสะดวกและลดอุบัติเหตุ	อบต./ อบจ./ หน่วยงานที่เกี่ยวข้อง

ที่	โครงการ/กิจกรรม	วัตถุประสงค์	เป้าหมาย (ผลผลิตของ โครงการ)	พิกัดทาง ภูมิศาสตร์	งบประมาณและที่ผ่านมา					ตัวชี้วัด (KPI)	ผลที่คาดว่าจะได้รับ	หน่วยงาน ที่ รับผิดชอบ
					๒๕๖๑ (บาท)	๒๕๖๒ (บาท)	๒๕๖๓ (บาท)	๒๕๖๔ (บาท)	๒๕๖๕ (บาท)			
๑๐	โครงการก่อสร้างถนนคอนกรีตเสริมเหล็ก บ้านตะคร้อมิตรภาพ หมู่ที่ ๑๔ (สายเลียบริดทางน้ำ - ลำสะเทอด)	เพื่อให้ประชาชนได้รับการสัญจรไปมาได้อย่างสะดวก	ผิวจราจรกว้าง ๔ เมตร ยาว ๑,๔๖๐ เมตร ไหล่ทางข้างละ ๐.๕ เมตร	จุดเริ่มต้นโครงการ N ๑๕-๒๐-๔๗.๗๓ E ๑๐๒-๒๗-๓๕.๓๘ จุดสิ้นสุด N ๑๕-๒๐-๘.๘๗ E ๑๐๒-๒๗-๔๙.๖๔	-	-	-	๓,๕๔๒,๐๐๐	-	อบต.มีถนนสำหรับคมนาคมได้อย่างสะดวก ร้อยละ ๗๐ ขึ้นไป	ประชาชนมีถนนเพื่อการสัญจรไปมาสะดวกและลดอุบัติเหตุ	อบต./ อบจ./ หน่วยงานที่เกี่ยวข้อง
๑๑	โครงการก่อสร้างถนนคอนกรีตเสริมเหล็ก บ้านน้อยพัฒนา หมู่ที่ ๑๖ (สายบ้านน้อยพัฒนา - สระปทุม)	เพื่อให้ประชาชนได้รับการสัญจรไปมาได้อย่างสะดวก	ผิวจราจรกว้าง ๔ เมตร ยาว ๒,๐๓๐ เมตร ไหล่ทางข้างละ ๐.๕ เมตร	จุดเริ่มต้นโครงการ N ๑๕-๒๒-๓๘.๓๖ E ๑๐๒-๒๗-๑๒.๕๔ จุดสิ้นสุด N ๑๕-๒๓-๒.๘๖ E ๑๐๒-๒๗-๒๐.๑๓	-	-	-	๔,๔๖๖,๐๐๐	-	อบต.มีถนนสำหรับคมนาคมได้อย่างสะดวก ร้อยละ ๗๐ ขึ้นไป	ประชาชนมีถนนเพื่อการสัญจรไปมาสะดวกและลดอุบัติเหตุ	อบต./ อบจ./ หน่วยงานที่เกี่ยวข้อง
๑๒	โครงการก่อสร้างถนนคอนกรีตเสริมเหล็ก บ้านโคกสง่า หมู่ที่ ๑๓ (สายบ้านโคกสง่า - สระหนองบัว)	เพื่อให้ประชาชนได้รับการสัญจรไปมาได้อย่างสะดวก	ผิวจราจรกว้าง ๔ เมตร ยาว ๑,๖๖๐ เมตร ไหล่ทางข้างละ ๐.๕ เมตร	จุดเริ่มต้นโครงการ N ๑๕-๒๑-๔๔.๙๑ E ๑๐๒-๒๙-๕๐.๗๘ จุดสิ้นสุด N ๑๕-๒๑-๓๔.๔๗ E ๑๐๒-๒๙-๕๐.๓๗	-	-	-	-	๓,๖๕๓,๐๐๐	อบต.มีถนนสำหรับคมนาคมได้อย่างสะดวก ร้อยละ ๗๐ ขึ้นไป	ประชาชนมีถนนเพื่อการสัญจรไปมาสะดวกและลดอุบัติเหตุ	อบต./ อบจ./ หน่วยงานที่เกี่ยวข้อง

แผนพัฒนาท้องถิ่น (พ.ศ.๒๕๖๑ - ๒๕๖๕) องค์การบริหารส่วนตำบลเทพาลัย อำเภอคง จังหวัดนครราชสีมา

ผ.๐๒/๑

ที่	โครงการ/กิจกรรม	วัตถุประสงค์	เป้าหมาย (ผลผลิตของ โครงการ)	พิกัดทาง ภูมิศาสตร์	งบประมาณและที่ผ่านมา					ตัวชี้วัด (KPI)	ผลที่คาดว่าจะได้รับ	หน่วยงาน ที่ รับผิดชอบ
					๒๕๖๑ (บาท)	๒๕๖๒ (บาท)	๒๕๖๓ (บาท)	๒๕๖๔ (บาท)	๒๕๖๕ (บาท)			
๑๓	โครงการก่อสร้าง ถนนลาดยาง บ้านคอน เมือง หมู่ที่ ๒ (สายบ้าน คอนเมืองซอย ๕)	เพื่อให้ ประชาชน ได้รับการ สัญจรไปมาได้ สะดวก	ผิวจราจร กว้าง ๔ เมตร ยาว ๑,๖๔๐ เมตร ไหล่ทาง ข้างละ ๐.๕ เมตร	จุดเริ่มต้น N ๑๕-๒๒-๕.๐๘ E ๑๐๒-๓๐-๔.๘๐ จุดสิ้นสุด N ๑๕-๒๒-๓๐.๘๑ E ๑๐๒-๓๐-๒๗.๕๐	-	-	๔,๐๔๐,๐๐๐	-	-	อบต.มีถนน สำหรับ คมนาคมได้ อย่างสะดวก ร้อยละ ๗๐ ขึ้นไป	ประชาชนมี ถนนเพื่อการ สัญจรไปมา สะดวกและ ลดอุบัติเหตุ	อบต./ อบจ./ หน่วยงาน ที่เกี่ยวข้อง
๑๔	โครงการก่อสร้าง ถนนลาดยาง บ้านน้อย กระถิ่น หมู่ที่ ๕ (สาย บ้านกระถิ่น -บ้านหนอง บัวโคก)	เพื่อให้ ประชาชน ได้รับการ สัญจรไปมาได้ สะดวก	ผิวจราจร กว้าง ๔ เมตร ยาว ๑,๒๔๐ เมตร ไหล่ทางข้างละ ๐.๕ เมตร	จุดเริ่มต้น N ๑๕-๒๑-๕๙.๖๔ E ๑๐๒-๒๘-๕๗.๖๘ จุดสิ้นสุด N ๑๕-๒๑-๓๓.๗๖ E ๑๐๒-๒๙-๔.๒๗	-	-	-	๓,๐๕๕,๐๐๐	-	อบต.มีถนน สำหรับ คมนาคมได้ อย่างสะดวก ร้อยละ ๗๐ ขึ้นไป	ประชาชนมี ถนนเพื่อการ สัญจรไปมา สะดวกและ ลดอุบัติเหตุ	อบต./ อบจ./ หน่วยงาน ที่เกี่ยวข้อง
๑๕	โครงการก่อสร้าง ถนนลาดยาง บ้านโคก สง่า หมู่ที่ ๑๓ (สายบ้าน โคกสง่า- บ้านโคกแปะ)	เพื่อให้ ประชาชน ได้รับการ สัญจรไปมาได้ สะดวก	ผิวจราจร กว้าง ๔ เมตร ยาว ๑,๒๑๐ เมตร ไหล่ทางข้างละ ๐.๕ เมตร	จุดเริ่มต้น N ๑๕-๒๑-๕๓.๐๖ E ๑๐๒-๒๙-๔๑.๑๒ จุดสิ้นสุด N ๑๕-๒๒-๑๑.๔๗ E ๑๐๒-๒๙-๓๖.๒๔	-	-	-	-	๒,๙๘๑,๐๐๐	อบต.มีถนน สำหรับ คมนาคมได้ อย่างสะดวก ร้อยละ ๗๐ ขึ้นไป	ประชาชนมี ถนนเพื่อการ สัญจรไปมา สะดวกและ ลดอุบัติเหตุ	อบต./ อบจ./ หน่วยงาน ที่เกี่ยวข้อง

รายละเอียดโครงการ

องค์การบริหารส่วนตำบลเทพาลัย อำเภอคง จังหวัดนครราชสีมา
สำหรับ โครงการที่เกี่วข้องขององค์กรปกครองส่วนท้องถิ่น
แผนพัฒนาท้องถิ่น (พ.ศ.๒๕๖๑-๒๕๖๕)

- ก. ยุทธศาสตร์จังหวัดที่ ๕ การพัฒนาระบบการบริหารจัดการภาครัฐ
ข. ยุทธศาสตร์การพัฒนาของ อบท. ในเขตจังหวัดที่ ๒ ด้านการพัฒนาทางการศึกษา
ยุทธศาสตร์การพัฒนาของ อบต.เทพาลัย ที่ ๔ ด้านการศึกษา ศาสนา ศิลปวัฒนธรรมประเพณี และภูมิปัญญาท้องถิ่น
แผนงานการศึกษา

ที่	โครงการ/กิจกรรม	วัตถุประสงค์	เป้าหมาย (ผลผลิตของโครงการ)	งบประมาณและที่ผ่านมา					ตัวชี้วัด (KPI)	ผลที่คาดว่าจะ ได้รับ	หน่วยงาน ที่ รับผิดชอบ
				๒๕๖๑ (บาท)	๒๕๖๒ (บาท)	๒๕๖๓ (บาท)	๒๕๖๔ (บาท)	๒๕๖๕ (บาท)			
๑	ก่อสร้าง/ปรับปรุงศูนย์พัฒนาเด็กเล็กบ้านหนองบัวโคก หมู่ที่ ๗ และบ้านคอนเมือง หมู่ที่ ๒	ก่อสร้าง/ปรับปรุงศูนย์พัฒนาเด็กเล็กให้มีมาตรฐาน	ก่อสร้าง/ปรับปรุงศูนย์พัฒนาเด็กเล็กบ้านหนองบัวโคก หมู่ที่ ๗ และบ้านคอนเมือง หมู่ที่ ๒	-	-	๔,๐๐๐,๐๐๐	-	-	ได้รับงบประมาณสนับสนุนการก่อสร้าง/ปรับปรุงศูนย์พัฒนาเด็กเล็ก	เด็กเล็กที่มีเรียนที่มีมาตรฐาน	อบต.เทพาลัย/กรมส่งเสริมฯ/หน่วยงานอื่น

รายละเอียดโครงการ
แผนพัฒนาท้องถิ่น (พ.ศ.๒๕๖๑-๒๕๖๕)
องค์การบริหารส่วนตำบลเทพาลัย อำเภอคง จังหวัดนครราชสีมา

ที่	แผนงาน	หมวด	ประเภท	เป้าหมาย (ผลผลิตของครุภัณฑ์)	งบประมาณและที่ผ่านมา					หน่วยงาน ที่รับผิดชอบ หลัก
					๒๕๖๑ (บาท)	๒๕๖๒ (บาท)	๒๕๖๓ (บาท)	๒๕๖๔ (บาท)	๒๕๖๕ (บาท)	
๑	บริหารงานทั่วไป	ครุภัณฑ์	ครุภัณฑ์ การเกษตร	เครื่องพ่นเคมีชนิดฝอยละออง(ULV) สะพ่าย หลัง จำนวน ๑ เครื่อง	-	-	๘๕,๐๐๐	-	-	สำนักปลัด
๒	รักษาความสงบ ภายใน	ครุภัณฑ์	ครุภัณฑ์เครื่อง ดับเพลิง	สายฉีดน้ำดับเพลิง แบบยางสังเคราะห์ จำนวน ๒ เส้น	๒๐,๐๐๐	-	-	-	-	สำนักปลัด
๓	รักษาความสงบ ภายใน	ครุภัณฑ์	ครุภัณฑ์เครื่อง ดับเพลิง	ชุดดับเพลิงนอกอาคาร จำนวน ๑ ชุด	๑๕,๐๐๐	-	-	-	-	สำนักปลัด
๔	รักษาความสงบ ภายใน	ครุภัณฑ์	ครุภัณฑ์เครื่อง ดับเพลิง	ข้อแยก ๓ ทางแบบทองเหลือง จำนวน ๑ ตัว	๑๒,๐๐๐	-	-	-	-	สำนักปลัด
๔	รักษาความสงบ ภายใน	ครุภัณฑ์	ครุภัณฑ์เครื่อง ดับเพลิง	หัวฉีดน้ำดับเพลิง	๓๕,๐๐๐	-	-	-	-	สำนักปลัด

ที่	แผนงาน	หมวด	ประเภท	เป้าหมาย (ผลผลิตของครุภัณฑ์)	งบประมาณและที่ผ่านมา					หน่วยงาน ที่รับผิดชอบ หลัก
					๒๕๖๑ (บาท)	๒๕๖๒ (บาท)	๒๕๖๓ (บาท)	๒๕๖๔ (บาท)	๒๕๖๕ (บาท)	
๕	บริหารงานทั่วไป	ครุภัณฑ์	ครุภัณฑ์เครื่อง ดับเพลิง	ชุดดับเพลิงนอกอาคาร จำนวน ๔ ชุด	-	๖๐,๐๐๐	-	-	-	สำนักปลัด
๖	รักษาความสงบ ภายใน	ครุภัณฑ์	ครุภัณฑ์เครื่อง ดับเพลิง	สายส่งน้ำดับเพลิง ขนาด ๑.๕ นิ้ว แบบยางสังเคราะห์ จำนวน ๔ เส้น	-	๓๙,๒๐๐				สำนักปลัด

ส่วนที่ ๔

การติดตามและประเมินผล

๔.๑ การติดตามและประเมินผลยุทธศาสตร์ขององค์กรปกครองส่วนท้องถิ่นในเขตจังหวัด

ตามพระราชบัญญัติกำหนดแผนและขั้นตอนการกระจายอำนาจให้แก่องค์กรปกครองส่วนท้องถิ่น พ.ศ. ๒๕๔๒ ได้กำหนดให้องค์กรปกครองส่วนท้องถิ่น มีอำนาจและหน้าที่ในการจัดทำแผนพัฒนาท้องถิ่นของตนเอง โดยในการจัดทำแผนพัฒนาขององค์กรปกครองส่วนท้องถิ่นนั้น จะต้องดำเนินการตามระเบียบกระทรวงมหาดไทย ว่าด้วยการจัดทำแผนพัฒนาขององค์กรปกครองส่วนท้องถิ่น พ.ศ. ๒๕๔๘ และที่แก้ไขเพิ่มเติมถึง (ฉบับที่ ๓) พ.ศ. ๒๕๖๑ ทั้งนี้ แผนพัฒนาท้องถิ่นจะต้องสอดคล้องกับแผนพัฒนาจังหวัด ยุทธศาสตร์การพัฒนาขององค์กรปกครองส่วนท้องถิ่นในเขตจังหวัด แผนพัฒนาอำเภอ แผนพัฒนาตำบล แผนพัฒนาหมู่บ้านหรือแผนชุมชน อันมีลักษณะเป็นการกำหนดรายละเอียดแผนงาน ดังนั้น จึงต้องมีการกำหนดยุทธศาสตร์การพัฒนาขององค์กรปกครองส่วนท้องถิ่นในเขตจังหวัดขึ้น ตามกระบวนการพิจารณาจากประชาคมท้องถิ่นระดับจังหวัด ร่วมกับคณะกรรมการพัฒนาองค์การบริหารส่วนจังหวัด คณะกรรมการประสานแผนพัฒนาท้องถิ่นระดับจังหวัด ผู้แทนองค์กรปกครองส่วนท้องถิ่นในเขตจังหวัด ร่วมกันจัดทำ ทบทวน หรือเปลี่ยนแปลงยุทธศาสตร์การพัฒนาขององค์กรปกครองส่วนท้องถิ่นในเขตจังหวัด เพื่อให้การจัดทำแผนพัฒนาขององค์กรปกครองส่วนท้องถิ่นเกิดประสิทธิภาพ ประสิทธิผล โดยนำยุทธศาสตร์การพัฒนาขององค์กรปกครองส่วนท้องถิ่นในเขตจังหวัดไปใช้เป็นแนวทางในการจัดทำแผนพัฒนาท้องถิ่นของตนเองได้ต่อไป และเพื่อให้สามารถบูรณาการกับแผนพัฒนาจังหวัด แผนปฏิบัติราชการประจำปีของจังหวัดและตอบสนองความต้องการของประชาชนอันจะนำไปสู่การจัดทำงบประมาณ ที่มีประสิทธิภาพในท้องถิ่นได้อย่างแท้จริง เป็นเครื่องมือในการพัฒนาท้องถิ่นให้เข้มแข็ง เกิดประโยชน์สูงสุดต่อประชาชนในท้องถิ่น

ดังนั้น องค์กรปกครองส่วนท้องถิ่น จึงต้องกำหนดยุทธศาสตร์การพัฒนาขององค์กรปกครองส่วนท้องถิ่นให้สอดคล้องยุทธศาสตร์การพัฒนาขององค์กรปกครองส่วนท้องถิ่นในเขตจังหวัด เพื่อนำไปสู่การ บูรณาการร่วมกัน ให้เกิดความสอดคล้องกับแผนพัฒนาจังหวัด สามารถเชื่อมโยงไปสู่แผนพัฒนา กลุ่มจังหวัด แผนพัฒนาภาค แผนพัฒนาเศรษฐกิจและสังคมแห่งชาติ ฉบับที่ ๑๒ แผนยุทธศาสตร์ชาติ ๒๐ ปี ไทยแลนด์ ๔.๐ และในการจัดทำแผนพัฒนาท้องถิ่น (พ.ศ. ๒๕๖๑ - ๒๕๖๕) จะต้องมีการติดตามและติดตามและประเมินผลยุทธศาสตร์เพื่อความสอดคล้องแผนพัฒนาท้องถิ่นขององค์กรปกครองส่วนท้องถิ่น ตามระเบียบกระทรวงมหาดไทย ว่าด้วยการจัดทำแผนขององค์กรปกครองส่วนท้องถิ่น พ.ศ. ๒๕๔๘ และที่แก้ไขเพิ่มเติมถึง (ฉบับที่ ๓) พ.ศ. ๒๕๖๑ โดยคณะกรรมการติดตามและประเมินผลแผนพัฒนาท้องถิ่น จะต้องดำเนินการให้คะแนนตามเกณฑ์ที่กำหนดไว้ ซึ่งเป็นส่วนหนึ่งของการติดตามและประเมินผลแผนพัฒนา โดยดำเนินการให้แล้วเสร็จภายในหกสิบวัน นับแต่วันที่ประกาศใช้งบประมาณรายจ่าย รายละเอียดแนวทางการพิจารณาตามหนังสือกระทรวงมหาดไทย ด่วนที่สุด ที่ มท ๐๘๑๐.๓/ว ๒๙๓๑ ลงวันที่ ๑๕ พฤษภาคม

แผนพัฒนาท้องถิ่น (พ.ศ.๒๕๖๑ - ๒๕๖๕) องค์การบริหารส่วนตำบลเทพาลัย อำเภอคง จังหวัดนครราชสีมา ๒๕๖๒ เรื่อง ซักซ้อมแนวทางการทบทวนแผนพัฒนาท้องถิ่น (พ.ศ. ๒๕๖๑ - ๒๕๖๕) ขององค์กรปกครองส่วนท้องถิ่น ดังนี้

**แนวทางการพิจารณาการติดตามและประเมินผลยุทธศาสตร์
เพื่อความสอดคล้องแผนพัฒนาท้องถิ่นขององค์กรปกครองส่วนท้องถิ่น**

ประเด็นการพิจารณา	คะแนน
๑. ข้อมูลสภาพทั่วไปและข้อมูลพื้นฐานขององค์กรปกครองส่วนท้องถิ่น	๒๐
๒. การวิเคราะห์สถานการณ์และศักยภาพ	๒๐
๓. ยุทธศาสตร์ประกอบด้วย	๖๐
๓.๑ ยุทธศาสตร์ขององค์กรปกครองส่วนท้องถิ่น	(๑๐)
๓.๒ ยุทธศาสตร์ขององค์กรปกครองส่วนท้องถิ่นในเขตจังหวัด	(๑๐)
๓.๓ ยุทธศาสตร์จังหวัด	(๑๐)
๓.๔ วิสัยทัศน์	(๕)
๓.๕ กลยุทธ์	(๕)
๓.๖ เป้าประสงค์ของแต่ละประเด็นกลยุทธ์	(๕)
๓.๗ จุดยืนทางยุทธศาสตร์	(๕)
๓.๘ แผนงาน	(๕)
๓.๙ ความเชื่อมโยงของยุทธศาสตร์ในภาพรวม	(๕)
รวมคะแนน	๑๐๐

แผนพัฒนาท้องถิ่น (พ.ศ.๒๕๖๑ - ๒๕๖๕) องค์การบริหารส่วนตำบลเทพาลัย อำเภอคง จังหวัดนครราชสีมา
 แนวทางเบื้องต้นในการให้คะแนนแนวทางการพิจารณาการติดตามและประเมินผลยุทธศาสตร์
 เพื่อความสอดคล้องแผนพัฒนาท้องถิ่นขององค์กรปกครองส่วนท้องถิ่น

ประเด็นการพิจารณา	รายละเอียดหลักเกณฑ์	คะแนนเต็ม	คะแนนที่ได้
๑. ข้อมูลสภาพทั่วไปและข้อมูลพื้นฐานขององค์กรปกครองส่วนท้องถิ่น	ควรประกอบด้วยข้อมูลดังนี้ (๑) ข้อมูลเกี่ยวกับด้านกายภาพ เช่น ที่ตั้งของหมู่บ้าน/ชุมชน/ตำบล ลักษณะภูมิประเทศ ลักษณะภูมิอากาศ ลักษณะของที่ดิน ลักษณะของแหล่งน้ำ ลักษณะของป่าไม้ ฯลฯ ด้านการเมือง/การปกครอง เช่น เขต การปกครองการเลือกตั้ง ฯลฯ	๒๐ (๓)	
	(๒) ข้อมูลเกี่ยวกับด้านการเมือง/การปกครอง เช่น เขตการปกครอง การเลือกตั้ง ฯลฯ ประชากร เช่น ข้อมูลเกี่ยวกับจำนวนประชากร และ ช่วงอายุและจำนวนประชากร ฯลฯ	(๒)	
	(๓) ข้อมูลเกี่ยวกับสภาพทางสังคม เช่น การศึกษา สาธารณสุข อาชญากรรม ยาเสพติด การสังคมสงเคราะห์	(๒)	
	(๔) ข้อมูลเกี่ยวกับระบบบริหารพื้นฐาน เช่น การคมนาคมขนส่ง การไฟฟ้า การประปา โทรศัพท์ ฯลฯ	(๒)	
	(๕) ข้อมูลเกี่ยวกับระบบเศรษฐกิจ เช่น การเกษตร การประมง การประมงสัตว์ การบริการ การท่องเที่ยว อุตสาหกรรม การพาณิชย์/กลุ่มอาชีพแรงงาน ฯลฯ	(๒)	
	(๖) ข้อมูลเกี่ยวกับศาสนา ประเพณี วัฒนธรรม เช่น การนับถือศาสนา ประเพณี และงานประจำปี ภูมิปัญญาท้องถิ่น ภาษาถิ่น สินค้าพื้นเมือง และของที่ระลึก ฯลฯ และอื่นๆ	(๒)	
	(๗) ข้อมูลเกี่ยวกับทรัพยากรธรรมชาติ เช่น น้ำ ป่าไม้ ภูเขา คุณภาพของทรัพยากรธรรมชาติ ฯลฯ	(๒)	
	(๘) การสำรวจและจัดเก็บข้อมูลเพื่อการจัดทำแผนพัฒนาท้องถิ่นหรือการใช้ข้อมูล จปฐ.	(๒)	
	(๙) การประชุมประชาคมท้องถิ่น รูปแบบ วิธีการ และการดำเนินการประชุมประชาคมท้องถิ่นโดยใช้กระบวนการร่วมคิด ร่วมทำ ร่วมตัดสินใจ ร่วมตรวจสอบ ร่วมรับประโยชน์ ร่วมแก้ไขปัญหาปรึกษาหารือ แลกเปลี่ยนเรียนรู้ เพื่อแก้ไขปัญหาสำหรับการพัฒนาท้องถิ่นตามอำนาจหน้าที่ขององค์กรปกครองส่วนท้องถิ่น	(๓)	

ประเด็น การพิจารณา	รายละเอียดหลักเกณฑ์	คะแนน เต็ม	คะแนน ที่ได้
<p>๒. การวิเคราะห์ สภาพการณ์และ ศักยภาพ</p>	<p>ควรประกอบด้วยข้อมูลดังนี้</p> <p>(๑) การวิเคราะห์ที่ครอบคลุมความเชื่อมโยง ความสอดคล้องยุทธศาสตร์ จังหวัด ยุทธศาสตร์การพัฒนาขององค์กรปกครองส่วนท้องถิ่นในเขต จังหวัด ยุทธศาสตร์ขององค์กรปกครองส่วนท้องถิ่น นโยบายของ ผู้บริหารท้องถิ่น รวมถึงความเชื่อมโยงแผนยุทธศาสตร์ชาติ ๒๐ ปี แผนพัฒนาเศรษฐกิจและสังคมแห่งชาติ และ Thailand ๔.๐</p> <p>(๒) การวิเคราะห์การใช้ผังเมืองรวมหรือผังเมืองเฉพาะและการบังคับ ใช้ผลของการบังคับใช้ สภาพการณ์ที่เกิดขึ้นต่อการพัฒนาท้องถิ่น</p> <p>(๓) การวิเคราะห์ทางสังคม เช่น ด้านแรงงาน การศึกษา สาธารณสุข ความยากจน อาชญากรรม ปัญหาเสพติด เทคโนโลยี จารีต ประเพณี วัฒนธรรม ภูมิปัญญาท้องถิ่น เป็นต้น</p> <p>(๔) การวิเคราะห์ทางเศรษฐกิจ ข้อมูลด้านรายได้ครัวเรือน การส่งเสริม อาชีพ กลุ่มอาชีพ กลุ่มทางสังคม การพัฒนาอาชีพและกลุ่มต่างๆ สภาพทางเศรษฐกิจและความเป็นอยู่ทั่วไป เป็นต้น</p> <p>(๕) การวิเคราะห์สิ่งแวดล้อม พื้นที่สีเขียว ธรรมชาติต่างๆ ทาง ภูมิศาสตร์ กระบวนการหรือสิ่งที่เกิดขึ้น การประดิษฐ์ที่มีผลต่อ สิ่งแวดล้อมและการพัฒนา</p> <p>(๖) ผลการวิเคราะห์ศักยภาพเพื่อประเมินสถานภาพการพัฒนาใน ปัจจุบันและโอกาสการพัฒนาในอนาคตของท้องถิ่น ด้วยเทคนิค SWOT Analysis ที่อาจส่งผลต่อการดำเนินงานได้แก่ S-Strengit (จุด แข็ง) W-Weakness (จุดอ่อน) O-Opportunity (โอกาส) และT- Therat (อุปสรรค)</p>	<p>๒๐ (๕)</p> <p>(๓)</p> <p>(๓)</p> <p>(๓)</p> <p>(๓)</p> <p>(๓)</p>	
<p>๓. ยุทธศาสตร์</p> <p>๓.๑ ยุทธศาสตร์ของ องค์กรปกครองส่วน ท้องถิ่น</p> <p>๓.๒ ยุทธศาสตร์ของ องค์กรปกครองส่วน ท้องถิ่นในเขตจังหวัด</p> <p>๓.๓ ยุทธศาสตร์ จังหวัด</p>	<p>ควรประกอบด้วยข้อมูลดังนี้ สอดคล้องกับสภาพสังคม เศรษฐกิจ สิ่งแวดล้อมของท้องถิ่น ประเด็นปัญหาการพัฒนาและแนวทางการ พัฒนาที่สอดคล้องกับยุทธศาสตร์ขององค์กรปกครองส่วนท้องถิ่น และ เชื่อมโยงหลักประชารัฐแผนยุทธศาสตร์ชาติ ๒๐ ปี แผนพัฒนา เศรษฐกิจและสังคมแห่งชาติ และ Thailand ๔.๐</p> <p>สอดคล้องและเชื่อมโยงกับสภาพสังคม เศรษฐกิจ สิ่งแวดล้อมของ ท้องถิ่น และยุทธศาสตร์จังหวัด และเชื่อมโยงหลักประชารัฐแผน ยุทธศาสตร์ชาติ ๒๐ ปี แผนพัฒนาเศรษฐกิจและสังคมแห่งชาติและ Thailand ๔.๐</p> <p>สอดคล้องกับแผนพัฒนากลุ่มจังหวัด ยุทธศาสตร์พัฒนาภาค แผนพัฒนาเศรษฐกิจและสังคมแห่งชาติ แผนการบริหารราชการ แผ่นดิน นโยบาย/ยุทธศาสตร์ คสช. และนโยบายรัฐบาล หลักประชา รัฐ แผนยุทธศาสตร์ชาติ ๒๐ ปี และThailand ๔.๐</p>	<p>๖๐ (๑๐)</p> <p>(๑๐)</p> <p>(๑๐)</p>	

แผนพัฒนาท้องถิ่น (พ.ศ.๒๕๖๑ - ๒๕๖๕) องค์การบริหารส่วนตำบลเทพาลัย อำเภอคง จังหวัดนครราชสีมา

ประเด็นการพิจารณา	รายละเอียดหลักเกณฑ์	คะแนนเต็ม	คะแนนที่ได้
๓.๔ วิสัยทัศน์	วิสัยทัศน์ ซึ่งมีลักษณะแสดงสถานภาพที่องค์กรปกครองส่วนท้องถิ่นต้องการจะเป็นหรือบรรลุถึงอนาคตอย่างชัดเจน สอดคล้องกับโอกาสและศักยภาพที่เป็นลักษณะเฉพาะขององค์กรปกครองส่วนท้องถิ่นและสัมพันธ์กับโครงการพัฒนา	(๕)	
๓.๕ กลยุทธ์	แสดงให้เห็นช่องทาง วิธีการ ภารกิจหรือสิ่งที่จะต้องทำตามอำนาจหน้าที่ขององค์กรปกครองส่วนท้องถิ่นที่จะนำไปสู่การบรรลุวิสัยทัศน์ หรือแสดงให้เห็นถึงความชัดเจนในสิ่งที่จะดำเนินการให้บรรลุวิสัยทัศน์นั้น	(๕)	
๓.๖ เป้าประสงค์ของแต่ละประเด็นกลยุทธ์	เป้าประสงค์ของแต่ละประเด็นกลยุทธ์มีความสอดคล้องและสนับสนุนต่อกิจกรรมที่จะเกิดขึ้น มุ่งหมายสิ่งหนึ่งสิ่งใดที่ชัดเจน	(๕)	
๓.๗ จุดยืนทางยุทธศาสตร์ (Positioning)	ความมุ่งมั่นอันแน่วแน่ในการวางแผนพัฒนาท้องถิ่น เพื่อให้บรรลุวิสัยทัศน์ขององค์กรปกครองส่วนท้องถิ่น ซึ่งเกิดจากศักยภาพของพื้นที่จริง ที่จะนำไปสู่ผลสำเร็จทางยุทธศาสตร์	(๕)	
๓.๘ แผนงาน	แผนงานหรือจุดมุ่งหมายเพื่อการพัฒนาในอนาคต กำหนดจุดมุ่งหมายในเรื่องใดเรื่องหนึ่งหรือแผนงานที่เกิดจากเป้าประสงค์ ตัวชี้วัด ค่าเป้าหมาย กลยุทธ์ จุดยืนทางยุทธศาสตร์ขององค์กรปกครองส่วนท้องถิ่นที่มีความชัดเจน นำไปสู่การทำโครงการพัฒนาท้องถิ่นในแผนพัฒนาท้องถิ่น โดยระบุแผนงานและความเชื่อมโยงดังกล่าว	(๕)	
๓.๙ ความเชื่อมโยงของยุทธศาสตร์ในภาพรวม	ความเชื่อมโยงองค์รวมที่นำไปสู่การพัฒนาท้องถิ่นที่เกิดผลผลิต/โครงการจากแผนยุทธศาสตร์ชาติ ๒๐ ปี แผนพัฒนาเศรษฐกิจและสังคมแห่งชาติ ฉบับที่ ๑๒ Thailand ๔.๐ แผนพัฒนาภาค/แผนพัฒนากลุ่มจังหวัด /แผนพัฒนาจังหวัดยุทธศาสตร์การพัฒนาขององค์กรปกครองส่วนท้องถิ่นในเขตจังหวัด และยุทธศาสตร์ขององค์กรปกครองส่วนท้องถิ่น	(๕)	
รวมคะแนน		๑๐๐	

๔.๒ การติดตามและประเมินผลโครงการขององค์กรปกครองส่วนท้องถิ่น

ในการจัดทำแผนพัฒนาท้องถิ่น (พ.ศ. ๒๕๖๑ - ๒๕๖๕) ขององค์กรปกครองส่วนท้องถิ่น จะต้องมีการติดตามและประเมินผลโครงการขององค์กรปกครองส่วนท้องถิ่นเพื่อความสอดคล้องแผนพัฒนาท้องถิ่น ตามระเบียบกระทรวงมหาดไทย ว่าด้วยการจัดทำแผนขององค์กรปกครองส่วนท้องถิ่น พ.ศ. ๒๕๔๘ และที่แก้ไขเพิ่มเติมถึง (ฉบับที่ ๓) พ.ศ. ๒๕๖๑ โดยคณะกรรมการติดตามและประเมินผลแผนพัฒนาท้องถิ่น จะต้องดำเนินการให้คะแนนตามเกณฑ์ที่กำหนดไว้ ซึ่งเป็นส่วนหนึ่งของการติดตามและประเมินผลแผนพัฒนา โดยดำเนินการให้แล้วเสร็จภายในหกสิบวัน นับแต่วันที่ประกาศใช้ประมาณรายจ่าย รายละเอียดแนวทางการพิจารณาตามหนังสือกระทรวงมหาดไทย ด่วนที่สุด ที่ มท ๐๘๑๐.๓/ว ๒๙๓๑ ลงวันที่ ๑๕ พฤษภาคม ๒๕๖๒ เรื่อง ชักซ้อมแนวทางการทบทวนแผนพัฒนาท้องถิ่น (พ.ศ. ๒๕๖๑ - ๒๕๖๕) ขององค์กรปกครองส่วนท้องถิ่น ดังนี้

แนวทางการพิจารณาการติดตามและประเมินผลโครงการ เพื่อความสอดคล้องแผนพัฒนาท้องถิ่น (พ.ศ. ๒๕๖๑ - ๒๕๖๕) ขององค์กรปกครองส่วนท้องถิ่น

ประเด็นการพิจารณา	คะแนน
๑. การสรุปสถานการณ์การพิจารณา	๑๐
๒. การประเมินผลการนำแผนพัฒนาท้องถิ่นสี่ปีไปปฏิบัติในเชิงปริมาณ	๑๐
๓. การประเมินผลการนำแผนพัฒนาท้องถิ่นสี่ปีไปปฏิบัติในเชิงคุณภาพ	๑๐
๔. แผนงานและยุทธศาสตร์การพิจารณา	๑๐
๕. โครงการพัฒนา ประกอบด้วย	๖๐
๕.๑ ความชัดเจนของชื่อโครงการ	(๕)
๕.๒ กำหนดวัตถุประสงค์สอดคล้องกับโครงการ	(๕)
๕.๓ เป้าหมาย (ผลผลิตของโครงการ) มีความชัดเจนนำไปสู่การตั้งงบประมาณได้ถูกต้อง	(๕)
๕.๔ โครงการมีความสอดคล้องกับแผนยุทธศาสตร์ชาติ ๒๐ ปี	(๕)
๕.๕ เป้าหมาย (ผลผลิตของโครงการ) มีความสอดคล้องกับแผนพัฒนาเศรษฐกิจและสังคมแห่งชาติ	(๕)
๕.๖ โครงการมีความสอดคล้องกับ Thailand ๔.๐	(๕)
๕.๗ โครงการสอดคล้องกับยุทธศาสตร์จังหวัด	(๕)
๕.๘ โครงการแก้ไขปัญหาความยากจนหรือการเสริมสร้างให้ประเทศชาติมั่นคง มั่งคั่ง ยั่งยืน ภายใต้หลักปรัชญา	(๕)
๕.๙ งบประมาณ มีความสอดคล้องกับเป้าหมาย (ผลผลิตของโครงการ)	(๕)
๕.๑๐ มีการประมาณการราคาถูกต้องตามหลักวิธีการงบประมาณ	(๕)
๕.๑๑ มีการกำหนดตัวชี้วัด (KPI) และสอดคล้องกับวัตถุประสงค์และผลคาดว่าจะได้รับ	(๕)
๕.๑๒ ผลที่คาดว่าจะได้รับ สอดคล้องกับวัตถุประสงค์	(๕)
รวมคะแนน	๑๐๐

แผนพัฒนาท้องถิ่น (พ.ศ.๒๕๖๑ - ๒๕๖๕) องค์การบริหารส่วนตำบลเทพาลัย อำเภอคง จังหวัดนครราชสีมา
 แนวทางเบื้องต้นในการให้คะแนนแนวทางการพิจารณาการติดตามและประเมินผลโครงการ
 เพื่อความสอดคล้องแผนพัฒนาท้องถิ่น (พ.ศ. ๒๕๖๑ - ๒๕๖๕) ขององค์กรปกครองส่วนท้องถิ่น

ประเด็น การพิจารณา	รายละเอียดหลักเกณฑ์	คะแนน เต็ม	คะแนน ที่ได้
๑. การสรุป สถานการณ์การ พัฒนา	เป็นการวิเคราะห์กรอบการจัดทำยุทธศาสตร์ขององค์กรปกครอง ส่วนท้องถิ่น (ใช้การวิเคราะห์ SWOT Analysis/Demand (Demand Analysis)/Global Demand และ Trend ปัจจัยและ สถานการณ์การเปลี่ยนแปลงที่มีผลต่อการพัฒนา อย่างน้อยต้อง ประกอบด้วยการวิเคราะห์ศักยภาพด้านเศรษฐกิจ, ด้านสังคม, ด้าน ทรัพยากรธรรมชาติและสิ่งแวดล้อม)	๑๐	
๒. การประเมินผลการ นำแผนพัฒนาท้องถิ่น สี่ปีไปปฏิบัติในเชิง ปริมาณ	๑) การควบคุมที่มีตัวเลขต่างๆ เพื่อนำมาใช้วัดผลในเชิงปริมาณ เช่น การวัดจำนวนโครงการ กิจกรรม งานต่างๆ ก็คือผลผลิตนั่นเอง ว่าเป็นไปตามที่ตั้งเป้าหมายเอาไว้หรือไม่จำนวนที่ดำเนินการจริง ตามที่ได้กำหนดไว้เท่าไร จำนวนที่ไม่สามารถดำเนินการได้มีจำนวน เท่าไร สามารถอธิบายได้ตามหลักประสิทธิภาพ (Efficiency) ของ การพัฒนาท้องถิ่นตามอำนาจหน้าที่ที่ได้กำหนดไว้ ๒) วิเคราะห์ผลกระทบ/สิ่งที่กระทบ (Impact) โครงการที่ ดำเนินการในเชิงปริมาณ (Qualitative)	๑๐	
๓. การประเมินผลการ นำแผนพัฒนาท้องถิ่น สี่ปีไปปฏิบัติในเชิง คุณภาพ	๑) การประเมินประสิทธิผลของแผนพัฒนาในเชิงคุณภาพคือการ นำเอาเทคนิคๆ มาใช้เพื่อวัดค่าภารกิจ โครงการ กิจกรรม งานต่างๆ ที่ดำเนินการในพื้นที่นั้นๆ ตรงต่อความต้องการของประชาชน หรือไม่และเป็นไปตามอำนาจหน้าที่หรือไม่ ประชาชนพึงพอใจ หรือไม่ สิ่งของ วัสดุ ครุภัณฑ์ การดำเนินการต่างๆ มีสภาพหรือ ลักษณะถูกต้อง คงทน ถาวร สามารถใช้การได้ตามวัตถุประสงค์ หรือไม่ ซึ่งเป็นไปตามหลักประสิทธิผล (Effectiveness) ผลการ ปฏิบัติราชการตามที่บรรลุวัตถุประสงค์ และเป้าหมายของ แผนปฏิบัติราชการตามที่ได้รับงบประมาณมาดำเนินการ รวมถึง สามารถเทียบเคียงกับส่วนราชการหรือหน่วยงาน ๒) วิเคราะห์ผลกระทบ/สิ่งที่กระทบ (Impact) โครงการที่ ดำเนินการในเชิงคุณภาพ (Qualitative)	๑๐	
๔. แผนงานและ ยุทธศาสตร์การพัฒนา	๑) วิเคราะห์แผนงาน งาน ที่เกิดจากด้านต่างๆ มีความสอดคล้อง กับยุทธศาสตร์ขององค์กรปกครองส่วนท้องถิ่นในมิติต่างๆ จน นำไปสู่การจัดทำโครงการพัฒนาท้องถิ่นโดยใช้ SWOT Analysis/Demand (Demand Analysis)/Global Demand/ Trend หรือหลักการบูรณาการ (Integration) กับองค์กรปกครอง ส่วนท้องถิ่นที่มีพื้นที่ติดต่อกัน ๒) วิเคราะห์แผนงาน งาน ที่เกิดจากด้านต่างๆ ที่สอดคล้องกับการ แก้ไขปัญหาความยากจน หลักปรัชญา	๑๐	

ประเด็น การพิจารณา	รายละเอียดหลักเกณฑ์	คะแนน เต็ม	คะแนน ที่ได้
<p>๕. โครงการพัฒนา ๕.๑ ความชัดเจน ของชื่อโครงการ</p>	<p>ควรประกอบด้วยข้อมูลดังนี้ เป็นโครงการที่มีวัตถุประสงค์สนองต่อยุทธศาสตร์การพัฒนาขององค์กรปกครองส่วนท้องถิ่นและดำเนินการเพื่อให้การพัฒนาบรรลุตามวิสัยทัศน์ขององค์กรปกครองส่วนท้องถิ่นที่กำหนดไว้ ชื่อโครงการมีความชัดเจนมุ่งไปเรื่องใดเรื่องหนึ่ง อ่านแล้วเข้าใจได้ว่าจะพัฒนาอะไรในอนาคต</p>	<p>๖๐ (๕)</p>	
<p>๕.๒ กำหนด วัตถุประสงค์ สอดคล้องกับ โครงการ</p>	<p>มีวัตถุประสงค์ชัดเจน (clear objective) โครงการต้องกำหนดวัตถุประสงค์สอดคล้องกับความเป็นมาของโครงการ สอดคล้องกับหลักการและเหตุผล วิธีการดำเนินงานต้องสอดคล้องกับวัตถุประสงค์ มีความเป็นไปได้ชัดเจน มีลักษณะเฉพาะเจาะจง</p>	<p>(๕)</p>	
<p>๕.๓ เป้าหมาย (ผลผลิตของ โครงการ) มีความ ชัดเจนนำไปสู่การตั้ง งบประมาณได้ ถูกต้อง</p>	<p>สภาพที่อยากให้เกิดขึ้นในอนาคตเป็นทิศทางที่ต้องไปให้ถึงเป้าหมายต้องชัดเจน สามารถระบุจำนวนเท่าไร กลุ่มเป้าหมายคืออะไร มีผลผลิตอย่างไร กลุ่มเป้าหมาย พื้นที่ดำเนินงาน และระยะเวลาดำเนินงานอธิบายให้ชัดเจนว่าโครงการนี้จะทำที่ไหน เริ่มต้นในช่วงเวลาใดและจบลงเมื่อไร ใครคือกลุ่มเป้าหมายของโครงการ หากกลุ่มเป้าหมายมีหลายกลุ่ม ให้บอกชัดเจนไปว่าใครคือกลุ่มเป้าหมายหลัก ใครคือกลุ่มเป้าหมายรอง</p>	<p>(๕)</p>	
<p>๕.๔ โครงการมีความ สอดคล้องกับแผน ยุทธศาสตร์ ๒๐ ปี</p>	<p>โครงการสอดคล้องกับ (๑) ความมั่นคง (๒) การสร้างความสามารถในการแข่งขัน (๓) การพัฒนาเสริมสร้างศักยภาพคน (๔) การสร้างโอกาสความเสมอภาคและเท่าเทียมกันทางสังคม (๕) การสร้างการเติบโตบนคุณภาพชีวิตที่เป็นมิตรต่อสิ่งแวดล้อม (๖) การปรับสมดุลและพัฒนาระบบการบริหารจัดการภาครัฐ เพื่อให้เกิดความมั่นคง มั่งคั่ง ยั่งยืน</p>	<p>(๕)</p>	
<p>๕.๕ เป้าหมาย (ผลผลิตของ โครงการ) มีความ สอดคล้องกับ แผนพัฒนาเศรษฐกิจ และสังคมแห่งชาติ</p>	<p>โครงการมีความสอดคล้องแผนพัฒนาเศรษฐกิจและสังคมแห่งชาติฉบับที่ ๑๒ โดย (๑) ยึดหลักปรัชญาเศรษฐกิจพอเพียง (๒) ยึดคนเป็นศูนย์กลางพัฒนา (๓) ยึดวิสัยทัศน์ภายใต้ยุทธศาสตร์ชาติ ๒๐ ปี (๔) ยึดเป้าหมายอนาคตประเทศไทย ๒๕๗๔ (๕) ยึดหลักการนำไปสู่ปฏิบัติให้เกิดผลสัมฤทธิ์อย่างจริงจังใน ๕ ปีที่ต่อยอดไปสู่ผลสัมฤทธิ์ที่เป็นเป้าหมายระยะยาว ภายใต้แนวทางการพัฒนา (๑) การยกระดับศักยภาพการแข่งขันและการหลุดพ้นกับดักรายได้ปานกลางสู่รายได้สูง (๒) การพัฒนาศักยภาพคนตามช่วงวัยและการปฏิรูประบบเพื่อสร้างสังคมสูงวัยอย่างมีคุณภาพ (๓) การลดความเหลื่อมล้ำทางสังคม (๔) การรองรับการเชื่อมโยงภูมิภาคและความเป็นเมือง (๕) การสร้างความเจริญเติบโตทางเศรษฐกิจและสังคมอย่างเป็นมิตรกับสิ่งแวดล้อม (๖) การบริหารราชการแผ่นดินที่มีประสิทธิภาพ</p>	<p>(๕)</p>	

ประเด็น การพิจารณา	รายละเอียดหลักเกณฑ์	คะแนน เต็ม	คะแนน ที่ได้
๕.๖ โครงการมีความ สอดคล้อง	โครงการมีลักษณะหรือสอดคล้องกับการปรับเปลี่ยนโครงสร้างเศรษฐกิจ ไปสู่ Value-Based Economy หรือเศรษฐกิจที่ขับเคลื่อนด้วยนวัตกรรม ทำน้อย ได้มาก เช่น (๑) เปลี่ยนจากการผลิตสินค้า โภคภัณฑ์ไปสู่สินค้า เชิงนวัตกรรม (๒) เปลี่ยนจากการขับเคลื่อนประเทศด้วย ภาคอุตสาหกรรม ไปสู่การขับเคลื่อนด้วยเทคโนโลยี ความคิดสร้างสรรค์ และนวัตกรรม (๓) เปลี่ยนจากการเน้นภาคการผลิตสินค้าไปสู่การเน้น ภาคบริการมากขึ้น รวมถึงโครงการที่เติมเต็มด้วยวิทยาการ ความคิด สร้างสรรค์ นวัตกรรม วิทยาศาสตร์ เทคโนโลยี และการวิจัยและพัฒนา แล้วต่อยอดความได้เปรียบเชิงเปรียบเทียบ เช่น ด้านการเกษตร เทคโนโลยีชีวภาพ สาธารณสุข วัฒนธรรม ฯลฯ	(๕)	
๕.๗ โครงการ สอดคล้องกับ ยุทธศาสตร์จังหวัด	โครงการพัฒนาท้องถิ่นมีความสอดคล้องกับห้วงระยะเวลาของ แผนพัฒนาจังหวัดที่ได้กำเนิดขึ้น เพื่อขับเคลื่อนการพัฒนาท้องถิ่นเสมือน หนึ่งการขับเคลื่อนการพัฒนาจังหวัด ซึ่งไม่สามารถแยกส่วนใดส่วนหนึ่ง ออกจากกันได้ นอกจากนี้โครงการพัฒนาท้องถิ่นต้องเป็นโครงการ เชื่อมต่อหรือเดินทางไปด้วยกันกับยุทธศาสตร์จังหวัดที่กำหนดขึ้นเป็น ปัจจุบัน	(๕)	
๕.๘ โครงการแก้ไข ปัญหาความยากจน หรือการเสริมสร้างให้ ประเทศชาติมั่นคง มั่งคั่ง ยั่งยืน ภายใต้ หลักปรัชญา	เป็นโครงการที่ดำเนินการภายใต้พื้นฐานความพอเพียงที่ประชาชน ดำเนินการเองหรือร่วมดำเนินการ เป็นโครงการต่อยอดและขยายได้ เป็น โครงการที่ประชาชนต้องการเพื่อให้เกิดความยั่งยืน ซึ่งมีลักษณะที่จะให้ ท้องถิ่นมีความมั่นคง มั่งคั่ง ยั่งยืน เป็นท้องถิ่นที่พัฒนาแล้วด้วยการ พัฒนาปรัชญาเศรษฐกิจพอเพียง	(๕)	
๕.๙ งบประมาณมี ความสอดคล้องกับ เป้าหมาย(ผลผลิต ของโครงการ)	งบประมาณโครงการพัฒนาจะต้องคำนึงถึงหลักสำคัญ ๕ ประการในการ จัดทำโครงการได้แก่ (๑) ความประหยัด (Economy) (๒) ความมี ประสิทธิภาพ (Efficiency) (๓) ความมีประสิทธิภาพ (Effectiveness) (๔) ความยุติธรรม (Equity) (๕) ความโปร่งใส (Transparency)	(๕)	
๕.๑๐ มีการประมาณ การราคาถูกต้องตาม หลักวิธีการ งบประมาณ	การประมาณราคาเพื่อการพัฒนาต้องให้สอดคล้องกับโครงการถูกต้อง ตามหลักวิชาการทางช่าง หลักของราคากลาง ราคากลางท้องถิ่น มีความ โปร่งใสในการกำหนดราคาและตรวจสอบในเชิงประจักษ์	(๕)	

ประเด็น การพิจารณา	รายละเอียดหลักเกณฑ์	คะแนน เต็ม	คะแนนที่ ได้
๕.๑๑ มีการกำหนด ตัวชี้วัด (KPI) และ สอดคล้องกับ วัตถุประสงค์และผลที่ คาดว่าจะได้รับ	มีการกำหนดตัวชี้วัดผลงาน (Key Performancy Indicator : KPI) ที่ สามารถวัดได้ (measurable) ใช้บอกประสิทธิผล (effectiveness) ใช้บอกประสิทธิภาพ (efficiency) ได้ เช่น การกำหนดความพึงพอใจ การกำหนดร้อยละ การกำหนดอันเกิดจากผลของวัตถุประสงค์ที่เกิดที่สิ่งที่ได้รับ (การคาดการณ์ คาดว่าจะได้รับ)	(๕)	
๕.๑๒ ผลที่คาดว่าจะ ได้รับสอดคล้องกับ วัตถุประสงค์	ผลที่ได้รับเป็นสิ่งที่เกิดขึ้นได้จริงจากการดำเนินการตามโครงการพัฒนาซึ่งสอดคล้องกับวัตถุประสงค์ที่ตั้งไว้ การได้ผลหรือผลที่เกิดขึ้นจะต้องเท่ากับวัตถุประสงค์หรือมากกว่าวัตถุประสงค์ ซึ่งการเขียนวัตถุประสงค์ควรคำนึงถึง (๑) มีความเป็นไปได้และมีความเฉพาะเจาะจง ในการดำเนินงานตามโครงการ (๒) วัดและประเมินผลดับของความสำเร็จได้ (๓) ระบุสิ่งที่ต้องการดำเนินงานอย่างชัดเจนและเฉพาะเจาะจงมากที่สุดและสามารถปฏิบัติได้ (๔) เป็นเหตุเป็นผล สอดคล้องกับความเป็นจริง (๕) ส่งผลต่อการบ่งบอกเวลาได้	(๕)	
รวมคะแนน		๑๐๐	

ภาคผนวก