



แผนพัฒนาท้องถิ่น (พ.ศ. ๒๕๖๖-๒๕๗๐)

องค์การบริหารส่วนตำบลเทพาลัย
อำเภอคง จังหวัดนครราชสีมา

งานนโยบายและแผน สำนักงานปลัด
องค์การบริหารส่วนตำบลเทพาลัย
<https://taepalai.go.th>
โทร. ๐๔๔-๐๐๐-๖๓๐

ส่วนที่ ๑

สภาพทั่วไปและข้อมูลพื้นฐานขององค์การบริหารส่วนตำบลเทพาลัย

๑. ด้านกายภาพ

๑.๑ ที่ตั้ง

องค์การบริหารส่วนตำบลเทพาลัยตั้งอยู่ที่ บ้านวัด หมู่ ๙ ถนน มิตรภาพ-หนองคาย ตำบลเทพาลัย อำเภอดง จังหวัดนครราชสีมา ซึ่งอยู่ทางทิศตะวันออก ๑๙ กิโลเมตร จากที่ว่าการอำเภอ และอยู่ทางทิศเหนือจากตัวจังหวัดนครราชสีมา ๖๓ กิโลเมตร

ทิศเหนือ	ติดต่อกับ	อำเภอโนนแดง และ อำเภอบัวใหญ่
ทิศใต้	ติดต่อกับ	ตำบลตาจั่น และ อำเภอพิมาย
ทิศตะวันออก	ติดต่อกับ	อำเภอโนนแดง และ อำเภอพิมาย
ทิศตะวันตก	ติดต่อกับ	ตำบลขามสมบูรณ์ อำเภอดง

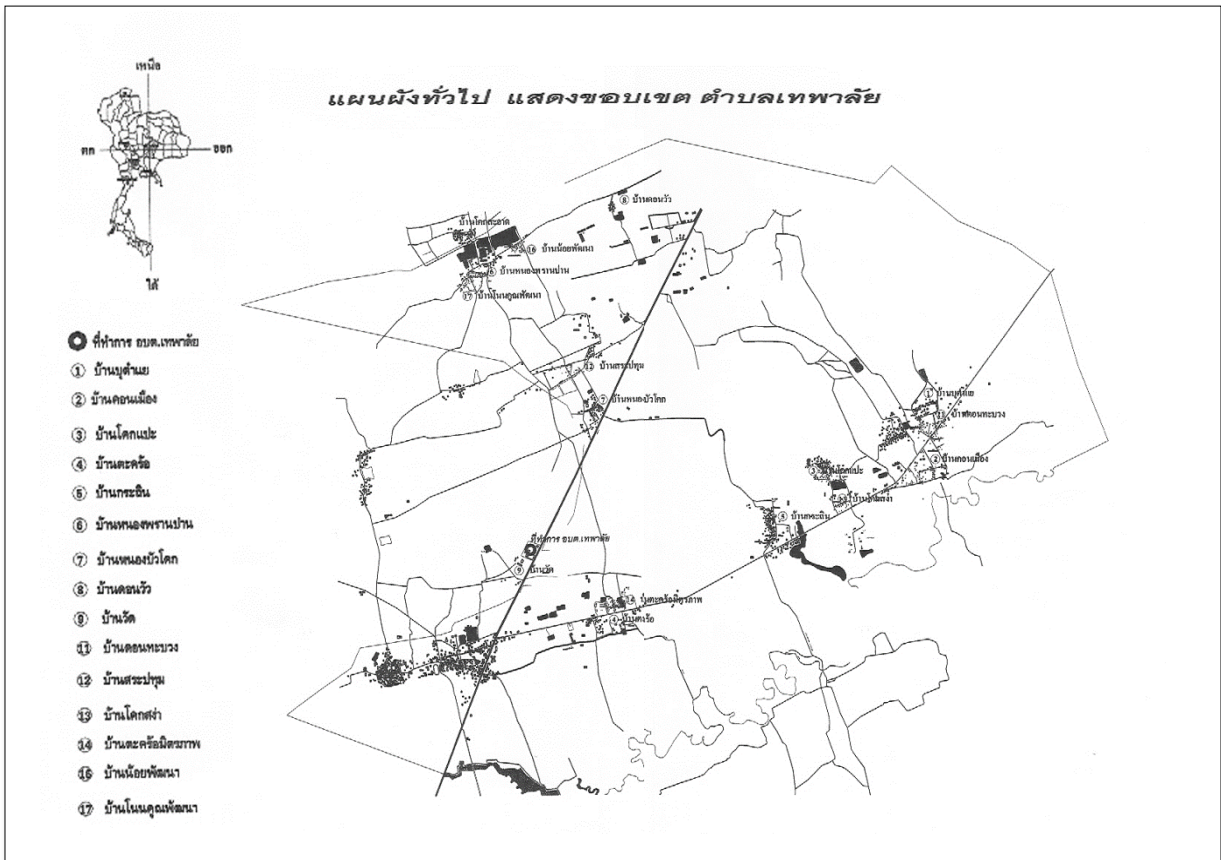

๑.๒ เนื้อที่

องค์การบริหารส่วนตำบลเทพาลัย มีพื้นที่รับผิดชอบทั้งหมดโดยประมาณ ๗๑.๖๖ ตารางกิโลเมตร

๑.๓ ลักษณะภูมิประเทศ

ลักษณะภูมิประเทศเป็นพื้นที่ปกติ คือเป็นที่ราบ ซึ่งแบ่งออกเป็นที่ราบลุ่ม ประมาณร้อยละ ๘๐ และเป็นที่ยราบสูงประมาณร้อยละ ๒๐ และยังมีป่าไม้ที่เสื่อมโทรมในเขตที่สาธารณะโดยมีทรัพยากรธรรมชาติในพื้นที่

๑.๔ ลักษณะภูมิอากาศ

ลักษณะภูมิอากาศจัดอยู่ในเขตร้อนชื้น มี ๓ ฤดู ดังนี้

ฤดูร้อน เริ่มตั้งแต่ ต้นเดือนกุมภาพันธ์ ถึง ต้นเดือนพฤษภาคม

ฤดูฝน เริ่มตั้งแต่ ปลายเดือนพฤษภาคม ถึง ต้นเดือนตุลาคม

ฤดูหนาว เริ่มตั้งแต่ ปลายเดือนตุลาคม ถึง ต้นเดือนกุมภาพันธ์

๑.๕.ลักษณะการใช้ที่ดิน

พื้นที่พักอาศัย	๓,๔๗๘	ไร่	
พื้นที่พาณิชยกรรม	-	ไร่	
พื้นที่ตั้งหน่วยงานของรัฐ	๒,๕๐๐	ไร่	๑ แห่ง
สวนสาธารณะ / นันทนาการ	๑	ไร่	๕ แห่ง
พื้นที่ตั้งสถานศึกษา	๓๐๐	ไร่	๕ แห่ง
พื้นที่ว่างพื้นที่สาธารณะ	๓,๙๐๔	ไร่	
พื้นที่เกษตรกรรม	๒๘,๒๐๒	ไร่	

๒.ด้านการเมือง/การปกครอง

๒.๑ เขตการปกครอง จำนวนหมู่บ้านในเขตของ องค์การบริหารส่วนตำบล เต็มทั้งหมู่บ้าน ๑๔ หมู่ ได้แก่

หมู่ ๑ บ้านบุตาแย	หมู่ ๒ บ้านคอนเมือง	หมู่ ๓ บ้านโคกแปะ
หมู่ ๔ บ้านตะคร้อ	หมู่ ๕ บ้านกระถิน	หมู่ ๖ บ้านหนองพรานปาน
หมู่ ๗ บ้านหนองบัวโคก	หมู่ ๘ บ้านดอนวัว	หมู่ ๑๑ บ้านดอนทะบวง
หมู่ ๑๒ บ้านสระปทุม	หมู่ ๑๓ บ้านโคกสง่า	หมู่ ๑๔ บ้านตะคร้อมิตรภาพ
หมู่ ๑๖ บ้านน้อยพัฒนา	หมู่ ๑๗ บ้านโนนคุณพัฒนา	

- จำนวนหมู่บ้านที่บางส่วนอยู่ในเขตของ องค์การบริหารส่วนตำบล มี ๑ หมู่บ้าน ได้แก่ หมู่ ๙ บ้านวัด

๓.ประชากร

๓.๑ ข้อมูลเกี่ยวกับจำนวนประชากร

ตารางแสดงจำนวนประชากรในเขตพื้นที่องค์การบริหารส่วนตำบลเทพาลัย ปี ๒๕๖๒-๒๕๖๔

หมู่บ้าน	ปี ๒๕๖๒			ปี ๒๕๖๓			ปี ๒๕๖๔		
	เพศ		รวม	เพศ		รวม	เพศ		รวม
	ชาย	หญิง		ชาย	หญิง		ชาย	หญิง	
หมู่ที่ ๑	๒๗๖	๕๔๑		๒๗๑	๒๖๕	๕๓๖	๒๘๗	๒๖๕	๕๕๒
หมู่ที่ ๒	๓๗๔	๗๕๓		๓๗๒	๓๘๕	๗๕๗	๓๗๕	๓๗๑	๗๔๖
หมู่ที่ ๓	๒๐๙	๔๓๑		๒๐๘	๒๒๒	๔๓๐	๒๒๐	๒๒๙	๔๔๙
หมู่ที่ ๔	๓๒๒	๖๔๙		๓๑๙	๓๒๐	๖๓๙	๓๐๙	๓๑๘	๖๒๗
หมู่ที่ ๕	๓๗๑	๗๒๕		๓๖๕	๓๕๒	๗๑๗	๓๖๖	๓๖๕	๗๓๑
หมู่ที่ ๖	๑๕๔	๓๐๙		๑๕๓	๑๖๐	๓๑๓	๑๕๒	๑๕๖	๓๐๘
หมู่ที่ ๗	๓๐๘	๖๒๑		๓๑๐	๓๑๐	๖๒๐	๓๑๖	๒๙๘	๖๑๔
หมู่ที่ ๘	๑๒๑	๒๔๓		๑๒๕	๑๑๙	๒๔๔	๑๑๘	๑๑๗	๒๓๕
หมู่ที่ ๙	๑๘	๔๒		๑๗	๒๓	๔๐	๑๗	๒๙	๔๖
หมู่ที่ ๑๐	๒๙๘	๖๒๘		๒๙๖	๓๒๔	๖๒๐	๒๙๘	๓๓๑	๖๒๙
หมู่ที่ ๑๑	๒๕๓	๕๐๑		๒๕๖	๒๕๒	๕๐๘	๒๔๖	๒๔๒	๔๘๘
หมู่ที่ ๑๒	๗๔	๑๖๐		๗๗	๘๖	๑๖๓	๗๓	๘๘	๑๖๑
หมู่ที่ ๑๓	๑๙๒	๓๘๕		๑๙๓	๑๙๑	๓๘๔	๑๙๘	๑๙๙	๓๙๗
หมู่ที่ ๑๔	๙๗	๑๙๗		๙๗	๙๘	๑๙๕	๙๓	๙๘	๑๙๑
หมู่ที่ ๑๕	๑๖๐	๓๒๙		๑๕๘	๑๗๑	๓๒๙	๑๕๘	๑๕๗	๓๑๕
รวม	๓,๒๒๗	๖,๕๑๔		๓,๒๑๗	๓,๒๗๘	๖,๔๙๕	๓,๒๒๗	๓,๒๖๕	๖,๔๙๒

*หมายเหตุ : ข้อมูลจากระบบสถิติทางการทะเบียน สำนักบริหารการทะเบียน กรมการปกครอง

๓.๒ ช่วงอายุและจำนวนประชากร

ตารางแสดงจำนวนประชากรจำแนกตามกลุ่มอายุในเขตพื้นที่องค์การบริหารส่วนตำบลเทพาลัย

ปี ๒๕๖๒-๒๕๖๔

กลุ่มอายุ	ปี ๒๕๖๒	ปี ๒๕๖๓	ปี ๒๕๖๔
ต่ำกว่า ๕ ปี	๓๓๘	๓๐๒	๒๙๕
๕-๒๔ ปี	๑๖๘๖	๑๖๓๘	๑,๖๐๔
๒๕-๔๔ ปี	๑๙๗๗	๑๙๕๔	๑๙๖๓
๔๕-๖๔ ปี	๑๖๓๕	๑๗๖๕	๑๗๙๘
๖๕ ปีขึ้นไป	๗๙๕	๘๒๓	๘๔๙
รวม	๖,๔๓๑	๖,๔๘๒	๖,๕๐๙

*หมายเหตุ : เฉพาะผู้มีสัญชาติไทยและมีชื่ออยู่ในทะเบียนบ้าน ข้อมูลจากระบบสถิติทางการทะเบียน สำนักบริหารการทะเบียน กรมการปกครอง

๔.สภาพทางสังคม

๔.๑ การศึกษา

- ศูนย์พัฒนาเด็กเล็ก อบต. ๒ แห่ง คือ หมู่ที่ ๒,๗

๑) ศูนย์พัฒนาเด็กเล็กบ้านหนองบัวโคก ๒) ศูนย์พัฒนาเด็กเล็กบ้านคอนเมือง

- โรงเรียนสังกัดสำนักงานเขตพื้นที่การศึกษา ๕ แห่ง คือ หมู่ที่ ๒,๕,๖,๗,๑๔

๑) โรงเรียนบ้านคอนเมือง

๒) โรงเรียนบ้านกระถิน

๓) โรงเรียนบ้านหนองพวานปาน

๔) โรงเรียนบ้านตะคร้อ (มิตรภาพ ๔)

๕) โรงเรียนบ้านหนองบัวสามัคคี

แผนพัฒนาท้องถิ่น (พ.ศ. ๒๕๖๖ - ๒๕๗๐) องค์การบริหารส่วนตำบลเทพาลัย อำเภอคง จังหวัดนครราชสีมา

- โรงเรียนมัธยมศึกษา ๓ แห่ง คือ หมู่ที่ ๙

๑) โรงเรียนบ้านคอนเมือง ๒) โรงเรียนบ้านหนองพรานปาน ๓) โรงเรียนเทพาลัย

- โรงเรียนขยายโอกาส ๒ แห่ง คือ หมู่ที่ ๒, ๖

๑) โรงเรียนบ้านคอนเมือง ๒) โรงเรียนบ้านหนองพรานปาน

- ที่อ่านหนังสือประจำหมู่บ้าน ๑๔ แห่ง

๔.๒ สาธารณสุข

- สถานีอนามัย ๒ แห่ง

- ศูนย์สาธารณสุขมูลฐานชุมชน (ศสมช.) ๑๔ แห่ง

- เจ้าหน้าที่สาธารณสุข ๖ คน

- ลูกจ้างชั่วคราวของสถานีอนามัย ๕ คน

- อาสาสมัครสาธารณสุขประจำหมู่บ้าน (อสม.) ๑๕๒ คน

- อาสาสมัครพัฒนาปศุสัตว์ประจำหมู่บ้าน (อพปม.) ๑๔ คน

๔.๓ อาชญากรรม

ภายในพื้นที่ตำบลเทพาลัยไม่พบปัญหาอาชญากรรม

๕. ระบบบริการพื้นฐาน

๕.๑ การคมนาคม องค์การบริหารส่วนตำบลเทพาลัยมีถนนสายหลัก ๓ สาย

ถนนมิตรภาพ ทางหลวงหมายเลข ๒ โดยผ่านองค์การบริหารส่วนตำบลเทพาลัย จากหมู่ที่ ๑๕ บ้านใหม่สามัคคี ไปทางทิศเหนือสุดเขตที่บ้านดอนวัว หมู่ที่ ๘

ถนนสายที่ ๒ (ลาดยาง) คือ จากบ้านวัด หมู่ที่ ๙ ไปทางทิศตะวันออกสิ้นสุดที่บ้านดอนทะบวง หมู่ที่ ๑๑ ก่อนถึงอำเภอโนนแดง (ถนนเจนจบทิศ)

ถนนสายที่ ๓ (ลาดยาง) เป็นถนนเชื่อม อบต.เทพาลัย กับ อำเภอคง ซึ่งออกจากบ้านวัด หมู่ที่ ๙ ไปทางทิศตะวันตก

จำนวนถนนลูกรัง ๔ สาย ประมาณการความยาว ๒๐ กิโลเมตร

จำนวนถนนดิน ๓ สาย ประมาณการความยาว ๑๐ กิโลเมตร

จำนวนถนนลาดยาง ๑ สาย ประมาณการความยาว ๑ กิโลเมตร

จำนวนถนนคอนกรีต ๑๙ สาย ประมาณการความยาว ๖ กิโลเมตร

๕.๒ การไฟฟ้า

- ไฟฟ้าที่ผลิตโดยการไฟฟ้านครหลวงหรือการไฟฟ้าส่วนภูมิภาคคิดเป็นร้อยละ๙๕ ของพื้นที่

- จำนวนประชากรที่ใช้ไฟฟ้า ๑,๓๔๖ ครัวเรือน

- จำนวนไฟฟ้าสาธารณะ ๒๐๖ จุด

- จำนวนไฟฟ้าสาธารณะที่ต้องการเพิ่ม ๖๕ จุด

- จำนวนระบบไฟฟ้าแบบโซลาร์เซลล์ ๑ จุด

๕.๓ การประปา

- จำนวนหมู่บ้านที่มีน้ำประปาใช้ ๑๕ หมู่บ้าน

- จำนวนครัวเรือนที่มีน้ำประปาใช้ ๑,๒๙๓ ครัวเรือน

๕.๔ การโทรคมนาคม

- ที่ทำการไปรษณีย์โทรเลข - แห่ง - สถานีโทรคมนาคมอื่นๆ - แห่ง

๖. ระบบเศรษฐกิจ

๖.๑ การพาณิชย์และกลุ่มอาชีพอาชีพ

ส่วนใหญ่ประกอบอาชีพเกษตรกรรม ทำนาทำไร่ ไร่รับจ้าง และค้าขาย เป็นหลักกลุ่มอาชีพที่ได้ขึ้นทะเบียนที่องค์การบริหารส่วนตำบลเทพาลัย

- | | |
|---|---------------------------|
| ๑. กลุ่มเลี้ยงสุกรขุน | หมู่ ๑ บ้านบุตำแย |
| ๒. กลุ่มหมอนสม็อค | หมู่ ๑ บ้านบุตำแย |
| ๓. กลุ่มจักรสานใบลาน | หมู่ ๑ บ้านบุตำแย |
| ๔. กลุ่มตัดเย็บเสื้อผ้า | หมู่ ๒ บ้านคอนเมือง |
| ๕. กลุ่มเกษตรอินทรีย์ | หมู่ ๒ บ้านคอนเมือง |
| ๖. กลุ่มเย็บผ้า | หมู่ ๓ บ้านโคกแปะ |
| ๗. กลุ่มผู้ทำนา | หมู่ ๓ บ้านโคกแปะ |
| ๘. กลุ่มผู้เลี้ยงไก่ | หมู่ ๓ บ้านโคกแปะ |
| ๙. กลุ่มเลี้ยงโค | หมู่ ๔ บ้านตะคร้อ |
| ๑๐. กลุ่มเลี้ยงปลาและไก่ | หมู่ ๔ บ้านตะคร้อ |
| ๑๑. กลุ่มเย็บผ้า | หมู่ ๖ บ้านหนองพรานปาน |
| ๑๒. กลุ่มทำดอกไม้จันทน์ | หมู่ ๗ บ้านหนองบัวโคก |
| ๑๓. กลุ่มเลี้ยงสุกร | หมู่ ๗ บ้านหนองบัวโคก |
| ๑๔. กลุ่มเลี้ยงปลา | หมู่ ๘ บ้านดอนวัว |
| ๑๕. กลุ่มเย็บผ้า | หมู่ ๑๐ บ้านถนนนางคลาน |
| ๑๖. กลุ่มเกษตรอินทรีย์ | หมู่ ๑๑ บ้านดอนทะบวง |
| ๑๗. กลุ่มเย็บผ้า | หมู่ ๑๑ บ้านดอนทะบวง |
| ๑๘. กลุ่มเย็บผ้า | หมู่ ๑๔ บ้านตะคร้อมิตรภาพ |
| ๑๙. กลุ่มทอเสื่อกก | หมู่ ๑๗ บ้านโนนคุณพัฒนา |
| ๒๐. กลุ่มเลี้ยงปลาดุก | หมู่ ๑๖ บ้านน้อยพัฒนา |
| ๒๑. กลุ่มหมอนสม็อคและทอผ้า | หมู่ ๕ บ้านกระถิ่น |
| ๒๒. กลุ่มกระถินรวงทอง (ข้าวหอมมะลิ ๑๐๕) | หมู่ ๕ |
| ๒๓. กลุ่มเลี้ยงปลาในกระชัง (ปลาทับทิม) | หมู่ ๗ บ้านหนองบัวโคก |

๗. ศาสนา ประเพณี วัฒนธรรม

๗.๑ การนับถือศาสนา ประชาชนส่วนใหญ่นับถือศาสนาพุทธ

๗.๒ ประเพณีและงานประจำปี

๗.๒.๑ งานประเพณีสงกรานต์ ๗.๒.๒ งานประเพณีลอยกระทง

๗.๒.๓ งานประเพณีเข้าพรรษา ๗.๒.๔ งานประเพณีออกพรรษา

๗.๒.๕ งานพิธีสำคัญทางศาสนาอื่นๆ

๗.๓ ภูมิปัญญาท้องถิ่น ได้แก่ หมอนสม็อค,จักรสานใบลาน,ทอเสื่อกก เป็นต้น

๘. ทรัพยากรธรรมชาติ

๘.๑ น้ำ

แหล่งน้ำธรรมชาติ

- ลำน้ำ - ลำห้วย ๓ สาย - บึง,หนอง และอื่น ๆ ๒๓ แห่ง

แหล่งน้ำที่สร้างขึ้น

- ฝาย ๔ แห่ง - บ่อน้ำตื้น ๑๖ แห่ง

- บาดาล ๒๐ แห่ง - อ่างเก็บน้ำ ๓ แห่ง

๘.๒ ป่าไม้ พื้นที่ส่วนใหญ่ของตำบลเทพาลัยเป็นป่าเต็งรัง

๘.๓ ภูเขา ไม่มีพื้นที่ติดกับภูเขา

๙. อื่นๆ (ถ้ามีระบุ)

ส่วนที่ ๒

ยุทธศาสตร์การพัฒนาศูนย์ปกครองส่วนท้องถิ่น

๑. ความสัมพันธ์ระหว่างแผนพัฒนาระดับมหภาค

๑.๑ แผนยุทธศาสตร์ชาติ ๒๐ ปี

วิสัยทัศน์ “ประเทศไทยมีความมั่นคง มั่งคั่ง ยั่งยืน เป็นประเทศพัฒนาแล้ว ด้วยการพัฒนาตามปรัชญาของเศรษฐกิจพอเพียง”

กรอบแนวทางที่สำคัญของยุทธศาสตร์ชาติระยะ ๒๐ ปี

๑.๑.๑ ด้านความมั่นคง

(๑) เสริมสร้างความมั่นคงของสถาบันหลักและการปกครองระบอบประชาธิปไตยอันมีพระมหากษัตริย์ทรงเป็นประมุข

(๒) ปฏิรูปกลไกการบริหารประเทศและพัฒนาความมั่นคงทางการเมืองขจัดคอร์รัปชัน สร้างความเชื่อมั่นในกระบวนการยุติธรรม

(๓) การรักษาความมั่นคงภายในและความสงบเรียบร้อยภายในตลอดจนการบริหารจัดการความมั่นคงชายแดนและชายฝั่งทะเล

(๔) การพัฒนาระบบ กลไก มาตรการและความร่วมมือระหว่างประเทศทุกระดับ และรักษาคุณภาพความสัมพันธ์กับประเทศมหาอำนาจ เพื่อป้องกันและแก้ไขปัญหาความมั่นคงรูปแบบใหม่

(๕) การพัฒนาเสริมสร้างศักยภาพการผนึกกำลังป้องกันประเทศการรักษาความสงบเรียบร้อยภายในประเทศ สร้างความร่วมมือกับประเทศเพื่อนบ้านและมิตรประเทศ

(๖) การพัฒนาระบบการเตรียมพร้อมแห่งชาติและระบบบริหารจัดการภัยพิบัติ รักษาความมั่นคงของฐานทรัพยากรธรรมชาติสิ่งแวดล้อม

(๗) การปรับกระบวนการทำงานของกลไกที่เกี่ยวข้องจากแนวตั้งสู่แนวระนาบมากขึ้น

๑.๑.๒ ด้านการสร้างความสามารถในการแข่งขัน

(๑) การพัฒนาสมรรถนะทางเศรษฐกิจ ส่งเสริมการค้าการลงทุน พัฒนาสู่ชาติการค้า

(๒) การพัฒนาภาคการผลิตและบริการ เสริมสร้างฐานการผลิตเข้มแข็ง ยั่งยืน และส่งเสริมเกษตรกรรายย่อยสู่เกษตรยั่งยืนเป็นมิตรกับสิ่งแวดล้อม

(๓) การพัฒนาผู้ประกอบการและเศรษฐกิจชุมชน พัฒนาทักษะผู้ประกอบการ ยกกระดับผลิตภาพแรงงานและพัฒนา SMEs สู่สากล

(๔) การพัฒนาพื้นที่เศรษฐกิจพิเศษและเมือง พัฒนาเขตเศรษฐกิจพิเศษชายแดน และพัฒนาระบบเมืองศูนย์กลางความเจริญ

(๕) การลงทุนพัฒนาโครงสร้างพื้นฐาน ด้านการขนส่ง ความมั่นคงและพลังงาน ระบบเทคโนโลยีสารสนเทศ และการวิจัยและพัฒนา

(๖) การเชื่อมโยงกับภูมิภาคและเศรษฐกิจโลก สร้างความเป็นหุ้นส่วน การพัฒนากับนานาประเทศ ส่งเสริมให้ไทยเป็นฐานของการประกอบธุรกิจ ฯลฯ

๑.๑.๓. ด้านการพัฒนาและเสริมสร้างศักยภาพคน

- (๑) พัฒนาศักยภาพคนตลอดช่วงชีวิต
- (๒) การยกระดับการศึกษาและการเรียนรู้ให้มีคุณภาพเท่าเทียมและทั่วถึง
- (๓) ปลุกฝังระเบียบวินัย คุณธรรม จริยธรรม ค่านิยมที่พึงประสงค์
- (๔) การสร้างเสริมให้คนมีสุขภาวะที่ดี
- (๕) การสร้างความอยู่ดีมีสุขของครอบครัวไทย

๑.๑.๔ ด้านการสร้างโอกาสความเสมอภาคและเท่าเทียมกันทางสังคม

- (๑) สร้างความมั่นคงและการลดความเหลื่อมล้ำทางเศรษฐกิจและสังคม
- (๒) พัฒนาระบบบริการและระบบบริหารจัดการสุขภาพ
- (๓) มีสภาพแวดล้อมและนวัตกรรมที่เอื้อต่อการดำรงชีวิตในสังคมสูงวัย
- (๔) สร้างความเข้มแข็งของสถาบันทางสังคม ทูตทางวัฒนธรรมและความเข้มแข็งของชุมชน
- (๕) พัฒนาการสื่อสารมวลชนให้เป็นกลไกในการสนับสนุนการพัฒนา

๑.๑.๕ ด้านการสร้างการเติบโตบนคุณภาพชีวิตที่เป็นมิตรกับสิ่งแวดล้อม

- (๑) จัดระบบอนุรักษ์ ฟื้นฟูและป้องกันการทำลายทรัพยากรธรรมชาติ
- (๒) วางระบบบริหารจัดการน้ำให้มีประสิทธิภาพทั้ง ๒๕ ลุ่มน้ำ เน้นการปรับระบบการบริหารจัดการอุทกภัยอย่างบูรณาการ
- (๓) การพัฒนาและใช้พลังงานที่เป็นมิตรกับสิ่งแวดล้อม
- (๔) การพัฒนาเมืองอุตสาหกรรมเชิงนิเวศและเมืองที่เป็นมิตรกับสิ่งแวดล้อม
- (๕) การร่วมลดปัญหาโลกร้อนและปรับตัวให้พร้อมกับการเปลี่ยนแปลงสภาพภูมิอากาศ
- (๖) การใช้เครื่องมือทางเศรษฐศาสตร์และนโยบายการคลังเพื่อสิ่งแวดล้อม

๑.๑.๖ ด้านการปรับสมดุลและพัฒนาระบบการบริหารจัดการภาครัฐ

- (๑) การปรับปรุงโครงสร้าง บทบาทภารกิจของหน่วยงานภาครัฐ ให้มีขนาดที่เหมาะสม
- (๒) การวางระบบบริหารราชการแบบบูรณาการ
- (๓) การพัฒนาระบบบริหารจัดการกำลังคนและพัฒนาบุคลากรภาครัฐ
- (๔) การต่อต้านการทุจริตและประพฤติมิชอบ
- (๕) การปรับปรุงกฎหมายและระเบียบต่าง ๆ
- (๖) ให้ทันสมัย เป็นธรรมและเป็นสากล
- (๗) พัฒนาระบบการให้บริการประชาชนของหน่วยงานภาครัฐ
- (๘) ปรับปรุงการบริหารจัดการรายได้และรายจ่ายของภาครัฐ

๑.๒ แผนพัฒนาเศรษฐกิจและสังคมแห่งชาติ ฉบับที่ ๑๒

๑.๒.๑ ยุทธศาสตร์การเสริมสร้างและพัฒนาศักยภาพทุนมนุษย์

- (๑) ปรับเปลี่ยนค่านิยมคนไทยให้มีคุณธรรม จริยธรรม มีวินัย จิตสำนึก และพฤติกรรมที่

แผนพัฒนาท้องถิ่น (พ.ศ.๒๕๖๖ - ๒๕๗๐) องค์การบริหารส่วนตำบลเทพาลัย อำเภอคง จังหวัดนครราชสีมา

- (๒) พัฒนาศักยภาพคนให้มีทักษะความรู้ และความสามารถในการดำรงชีวิตอย่างมีคุณค่า
- (๓) ยกกระดับคุณภาพการศึกษาและการเรียนรู้ตลอดชีวิต
- (๔) ลดปัจจัยเสี่ยงด้านสุขภาพและให้ทุกภาคส่วนคำนึงถึงผลกระทบต่อสุขภาพ
- (๕) เพิ่มประสิทธิภาพการบริหารจัดการระบบสุขภาพภาครัฐและปรับระบบการเงินการคลัง

ด้านสุขภาพ

- (๖) พัฒนาระบบการดูแลและสร้างสภาพแวดล้อมที่เหมาะสมกับสังคมสูงวัย
- (๗) ผลักดันให้สถาบันทางสังคมมีส่วนร่วมพัฒนาประเทศอย่างเข้มแข็ง๒.ยุทธศาสตร์

๑.๒.๒ การสร้างความเป็นธรรมและลดความเหลื่อมล้ำในสังคม

(๑) การเพิ่มโอกาสให้กับกลุ่มเป้าหมายประชากรร้อยละ ๔๐ ที่มีรายได้ต่ำสุดให้สามารถเข้าถึงบริการที่มีคุณภาพของรัฐ และมีอาชีพ

(๒) การกระจายการให้บริการภาครัฐทั้งด้านการศึกษา สาธารณสุข และสวัสดิการที่มีคุณภาพให้ครอบคลุมและทั่วถึง

(๓) การเสริมสร้างศักยภาพชุมชน การพัฒนาเศรษฐกิจชุมชน และการสร้างความเข้มแข็งการเงินฐานรากตามหลักปรัชญาของเศรษฐกิจพอเพียงเพื่อให้ชุมชนสามารถพึ่งพาตนเองได้ มีสิทธิในการจัดการทุน ที่ดินและทรัพยากรภายในชุมชน

๑.๒.๓ ยุทธศาสตร์การสร้างความเข้มแข็งทางเศรษฐกิจและแข่งขันได้อย่างยั่งยืน

(๑) การบริหารจัดการเศรษฐกิจส่วนรวม

(๒) การเสริมสร้างและพัฒนาขีดความสามารถในการแข่งขันของภาคการผลิตและบริการ

๑.๒.๔ ยุทธศาสตร์การเติบโตที่เป็นมิตรกับสิ่งแวดล้อมเพื่อการพัฒนาอย่างยั่งยืน

(๑) การรักษาฟื้นฟูทรัพยากรธรรมชาติ สร้างสมดุลของการอนุรักษ์และใช้ประโยชน์อย่างยั่งยืนและเป็นธรรม

(๒) เพิ่มประสิทธิภาพการบริหารจัดการทรัพยากรน้ำเพื่อให้เกิดความมั่นคง สมดุล และยั่งยืน

(๓) แก้ไขปัญหาวิกฤตสิ่งแวดล้อม

(๔) ส่งเสริมการผลิตและการบริโภคที่เป็นมิตรกับสิ่งแวดล้อม

(๕) สนับสนุนการลดการปล่อยก๊าซเรือนกระจก และเพิ่มขีดความสามารถในการปรับตัวต่อการเปลี่ยนแปลงสภาพภูมิอากาศ

(๖) บริหารจัดการเพื่อลดความเสี่ยงด้านภัยพิบัติ

(๗) พัฒนาระบบการบริหารจัดการและกลไกแก้ไขปัญหาคาความขัดแย้งด้านทรัพยากรธรรมชาติและสิ่งแวดล้อม

(๘) การพัฒนาความร่วมมือด้านสิ่งแวดล้อมระหว่างประเทศ

๑.๒.๕ ยุทธศาสตร์การเสริมสร้างความมั่นคงแห่งชาติเพื่อการพัฒนาประเทศสู่ความมั่นคงและยั่งยืน

(๑) การรักษาความมั่นคงภายใน เพื่อให้เกิดความสงบในสังคมและธำรงไว้ซึ่งสถาบันหลักของชาติ

(๒) การพัฒนาเสริมสร้างศักยภาพการป้องกันประเทศ เพื่อเตรียมความพร้อมในการรับมือภัยคุกคามทั้งการทหารและภัยคุกคามอื่น ๆ

(๓) การส่งเสริมความร่วมมือกับต่างประเทศด้านความมั่นคง เพื่อบูรณาการความร่วมมือกับมิตรประเทศเพื่อผลประโยชน์ทางเศรษฐกิจ สังคม และการป้องกันภัยคุกคามข้ามชาติ

(๔) การรักษาความมั่นคงและผลประโยชน์ของชาติทางทะเลเพื่อคงไว้ซึ่งอำนาจอธิปไตยและสิทธิอธิปไตยในเขตทางทะเล

(๕) การบริหารจัดการความมั่นคงเพื่อการพัฒนา เพื่อให้เกิดความสอดคล้องกันระหว่างแผนงานที่เกี่ยวข้องกับความมั่นคงกับแผนงานการพัฒนาอื่น ๆ ภายใต้การมีส่วนร่วมของภาคประชาชน

๑.๒.๖ ยุทธศาสตร์การบริหารจัดการในภาครัฐ การป้องกันการทุจริตประพฤติมิชอบและธรรมาภิบาลในสังคมไทย

(๑) ปรับปรุงโครงสร้างหน่วยงาน บทบาท ภารกิจ และคุณภาพบุคลากรภาครัฐ ให้มีความโปร่งใส ทันสมัย คล่องตัว มีขนาดที่เหมาะสม เกิดความคุ้มค่า

(๒) ปรับปรุงกระบวนการงบประมาณ และสร้างกลไกในการติดตามตรวจสอบการเงินการคลังภาครัฐ

(๓) เพิ่มประสิทธิภาพและยกระดับการให้บริการสาธารณะให้ได้มาตรฐานสากล

(๔) เพิ่มประสิทธิภาพการบริหารจัดการให้แก่องค์กรปกครองส่วนท้องถิ่น

(๕) ป้องกันและปราบปรามการทุจริตและประพฤติมิชอบ

(๖) ปฏิรูปกฎหมายและกระบวนการยุติธรรมให้มีความทันสมัย เป็นธรรม และสอดคล้องกับข้อบังคับสากลหรือข้อตกลงระหว่างประเทศ

๑.๒.๗ ยุทธศาสตร์การพัฒนาโครงสร้างพื้นฐานและระบบโลจิสติกส์

(๑) การพัฒนาโครงสร้างพื้นฐานด้านขนส่ง

(๒) การสนับสนุนการพัฒนาระบบขนส่ง

(๓) การพัฒนาระบบโลจิสติกส์

(๔) การพัฒนาด้านพลังงาน

(๕) การพัฒนาเศรษฐกิจดิจิทัล

(๖) การพัฒนาระบบน้ำประปา

๑.๒.๘ ยุทธศาสตร์การพัฒนาวิทยาศาสตร์ เทคโนโลยี วิจัย และนวัตกรรม

(๑) เร่งส่งเสริมการลงทุนวิจัยและพัฒนาและผลักดันสู่การใช้ประโยชน์ในเชิงพาณิชย์และเชิงสังคม

แผนพัฒนาท้องถิ่น (พ.ศ.๒๕๖๖ - ๒๕๗๐) องค์การบริหารส่วนตำบลเทพาลัย อำเภอคง จังหวัดนครราชสีมา

(๒) พัฒนาผู้ประกอบการให้เป็นผู้ประกอบการทางเทคโนโลยี

(๓) พัฒนาสภาวะแวดล้อมของการพัฒนาวิทยาศาสตร์ เทคโนโลยี วิจัย และนวัตกรรม

๑.๒.๙ ยุทธศาสตร์การพัฒนาภาคเมือง และพื้นที่เศรษฐกิจ

(๑) การพัฒนาภาคเพื่อสร้างโอกาสทางเศรษฐกิจให้กระจายตัวอย่างทั่วถึง

(๒) การพัฒนาเมือง

(๓) การพัฒนาพื้นที่เศรษฐกิจ

๑.๒.๑๐ ยุทธศาสตร์ความร่วมมือระหว่างประเทศเพื่อการพัฒนา

(๑) ขยายความร่วมมือทางการค้าและการลงทุนกับมิตรประเทศ และแสวงหาตลาดใหม่สำหรับสินค้าและบริการของไทย

(๒) พัฒนาความเชื่อมโยงด้านการคมนาคมขนส่ง โลจิสติกส์ และโทรคมนาคมในกรอบความร่วมมืออนุภาคภายใต้แผนงาน GMS, ACMECS, IMT-GT, BIMSTEC และ JDS และภูมิภาคอาเซียน เพื่ออำนวยความสะดวกและลดต้นทุนด้านโลจิสติกส์

(๓) พัฒนาและส่งเสริมให้ไทยเป็นฐานของการประกอบธุรกิจ การบริการ และการลงทุนที่โดดเด่นในภูมิภาค

(๔) ส่งเสริมการลงทุนไทยในต่างประเทศ (Outward investment) ของผู้ประกอบการไทย

(๕) เปิดประตูการค้าและพัฒนาความร่วมมือกับประเทศเพื่อนบ้านในลักษณะหุ้นส่วนทางยุทธศาสตร์ทั้งในระดับอนุภูมิภาค และภูมิภาคที่มีความเสมอภาคกัน

(๖) การสร้างความเป็นหุ้นส่วนการพัฒนาประเทศในอนุภูมิภาค ภูมิภาค และนานาชาติ

(๗) เข้าร่วมเป็นภาคีความร่วมมือระหว่างประเทศโดยมีบทบาทที่สร้างสรรค์

(๘) ส่งเสริมความร่วมมือกับภูมิภาคและนานาชาติในการสร้างความมั่นคง

(๙) บูรณาการภารกิจด้านความร่วมมือระหว่างประเทศและด้านการต่างประเทศ

(๑๐) ส่งเสริมให้เกิดการปรับตัวภายในประเทศที่สำคัญ

๑.๓ แผนพัฒนาภาค/แผนพัฒนากลุ่มจังหวัด/แผนพัฒนาจังหวัด

๑.๓.๑ ยุทธศาสตร์ของกลุ่มจังหวัด ภาคตะวันออกเฉียงเหนือตอนล่าง ๑ (นครราชสีมา ชัยภูมิ บุรีรัมย์ สุรินทร์)

วิสัยทัศน์ (Vision)

“ศูนย์กลางเกษตรอุตสาหกรรม ผลิตภัณฑ์ใหม่ ท่องเที่ยวอารยธรรมขอม และการค้าชายแดน”

พันธกิจ (Mission)

๑) ส่งเสริมการผลิตและแปรรูปข้าวหอมมะลิ

๒) ส่งเสริมและพัฒนาการผลิตมันสำปะหลังเพื่ออุตสาหกรรมอาหารและพลังงานทดแทน

๓) ส่งเสริมการเลี้ยงโคนเนื้อกระบือ และแพะ และแปรรูปเชิงคุณภาพ

๔) ส่งเสริมการเรียนรู้สู่การปฏิบัติตามหลักปรัชญาเศรษฐกิจพอเพียง

แผนพัฒนาท้องถิ่น (พ.ศ. ๒๕๖๖ - ๒๕๗๐) องค์การบริหารส่วนตำบลเทพาลัย อำเภอคง จังหวัดนครราชสีมา

- ๕) ส่งเสริมศักยภาพการผลิตและการตลาดผลิตภัณฑ์ใหม่
- ๖) ส่งเสริมการท่องเที่ยว ให้ได้รับความนิยม และบริหารจัดการให้มีศักยภาพ
- ๗) ส่งเสริมและพัฒนากิจการการลงทุน และค้าขายแดน

เป้าประสงค์รวม (Objective)

- ๑) ผลิตภัณฑ์มวลรวมกลุ่มจังหวัดภาคการเกษตรและอุตสาหกรรมเพิ่มขึ้น
- ๒) รายได้จากการท่องเที่ยวเพิ่มขึ้น
- ๓) รายได้จากการจำหน่ายผลิตภัณฑ์ใหม่เพิ่มขึ้น
- ๔) มูลค่าการส่งออกสินค้าชายแดนเพิ่มขึ้น

ประเด็นยุทธศาสตร์ (Strategies Issues)

- ๑) การพัฒนาขีดความสามารถในการแข่งขันเกษตรอุตสาหกรรมและแปรรูป
- ๒) การยกระดับอุตสาหกรรมการท่องเที่ยว และผลิตภัณฑ์ใหม่
- ๓) การส่งเสริมและพัฒนากิจการการลงทุน และการค้าชายแดน

๑.๓.๒ ยุทธศาสตร์การพัฒนาจังหวัดนครราชสีมา

วิสัยทัศน์

“โคราชเมืองน่าอยู่ มุ่งสู่นวัตกรรม และเกษตร อุตสาหกรรม สังคมปลอดภัย”

เป้าประสงค์รวม

- ๑) เพื่อเพิ่มศักยภาพและขีดความสามารถในการแข่งขันด้านเศรษฐกิจของจังหวัด
- ๒) ประชาชนมีคุณภาพชีวิตที่ดี ตามแนวทางเศรษฐกิจพอเพียง และมีความปลอดภัยในชีวิตและทรัพย์สิน
- ๓) มีทรัพยากรธรรมชาติที่สมบูรณ์และมีสภาพแวดล้อมที่เหมาะสมต่อการดำเนินชีวิต ตามแนวทางเศรษฐกิจพอเพียง
- ๔) เพื่อเสริมสร้างความมั่นคง ในการป้องกันและแก้ไขปัญหาภัยคุกคาม และปกป้อง สถาบันหลักของชาติ
- ๕) เพื่อให้หน่วยงานภาครัฐมีสมรรถนะสูงอย่างมีประสิทธิภาพและประสิทธิผลเพื่อสนับสนุนการบริหารจัดการทุกด้าน

ประเด็นยุทธศาสตร์

- ๑) การพัฒนาและเพิ่มศักยภาพการแข่งขันเศรษฐกิจ
- ๒) ยกระดับสังคมให้เป็นเมืองน่าอยู่
- ๓) บริหารจัดการทรัพยากรธรรมชาติและสิ่งแวดล้อมให้มีความสมบูรณ์อย่างยั่งยืน
- ๔) การเสริมสร้างความมั่นคงทุกมิติ เพื่อป้องกันสถาบันหลักของชาติ และความปลอดภัยในชีวิตและทรัพย์สินของประชาชน
- ๕) การพัฒนาระบบการบริหารจัดการภาครัฐ

๑.๔ ยุทธศาสตร์การพัฒนาขององค์กรปกครองส่วนท้องถิ่นในเขตจังหวัดนครราชสีมา

๑.๔.๑ ยุทธศาสตร์การพัฒนาด้านสาธารณสุขต่อแนวทางพระราชดำริ

- ๑) ประสานและบริหารจัดการน้ำ ตามพระราชดำริของพระบาทสมเด็จพระเจ้าอยู่หัวฯ เมื่อปี ๒๕๓๘ เพื่อแก้ไขและป้องกันปัญหาอุทกภัยอย่างเป็นระบบ
- ๒) พัฒนาชุดลอก คูคลองและจัดสร้างแหล่งน้ำ สกวนและเก็บกักน้ำเพื่อการเกษตร เพื่อการอุปโภคและบริโภค รวมทั้งวางโครงการเพื่อแก้ไขปัญหาน้ำท่วมและน้ำแล้ง
- ๓) พัฒนาชุมชนและสังคมตามแนวทางปรัชญาเศรษฐกิจพอเพียง

๑.๔.๒ ยุทธศาสตร์การพัฒนาด้านการศึกษา

- ๑) ส่งเสริมและพัฒนาระบบการศึกษา ให้เป็นไปตามมาตรฐานการศึกษา
- ๒) พัฒนาและเตรียมบุคลากรด้านการศึกษา ครู นักเรียน ให้เป็นผู้มีคุณภาพมีทักษะและศักยภาพตามมาตรฐานสากล รองรับประชาคมอาเซียน
- ๓) สนับสนุนให้มีการนำระบบเทคโนโลยีสารสนเทศมาใช้เป็นเครื่องมือและประกอบการศึกษา เป็นเครื่องมือของชุมชนและประชาชนทั่วไป
- ๔) ส่งเสริมให้ประชาชนได้เตรียมความพร้อม และตระหนักถึงความสำคัญของการเข้าสู่ประชาคมอาเซียนในทุกด้าน
- ๕) ส่งเสริมการศึกษาในระบบ นอกระบบ และการศึกษาตามอัธยาศัย

๑.๔.๓ ยุทธศาสตร์ด้านการพัฒนาเกษตรกรรม

- ๑) พัฒนา ปรับปรุงพันธุ์พืชและเมล็ดพันธุ์พืชที่ดีมีคุณภาพ ส่งเสริมให้เกิดเกษตรอุตสาหกรรม เกิดพันธุ์พืชใหม่ๆ ที่มีคุณภาพสูงขึ้น โดยขอความร่วมมือและให้ความร่วมมือกับหน่วยงานทั้งภาครัฐและเอกชน
- ๒) ลดต้นทุนการผลิตและเพิ่มมูลค่าผลผลิตทางการเกษตร ปรับปรุงผลผลิตให้มีคุณภาพ มีมาตรฐานสากลโดยการร่วมมือและให้ความร่วมมือกับหน่วยงานทั้งภาครัฐและเอกชน
- ๓) ส่งเสริมและพัฒนาเครือข่ายผู้นำด้านการเกษตรอาสาสมัครการเกษตร
- ๔) ส่งเสริมสนับสนุนการถนอมและแปรรูปสินค้าทางการเกษตร และเพิ่มช่องทางตลาด
- ๕) สนับสนุนการทำเกษตรทางเลือก ตามนโยบายเศรษฐกิจพอเพียง
- ๖) ส่งเสริมประชาชนในท้องถิ่นให้มีการเลี้ยงสัตว์เศรษฐกิจ เพื่อการบริโภคเพื่อจำหน่ายและเพื่อการอนุรักษ์

๑.๔.๔ ยุทธศาสตร์ด้านการพัฒนาสังคม

- ๑) ส่งเสริมและพัฒนาบทบาทของผู้นำชุมชน คณะกรรมการหมู่บ้านและชุมชนให้เข้มแข็ง
- ๒) ส่งเสริมความเข้มแข็งของชุมชน

แผนพัฒนาท้องถิ่น (พ.ศ. ๒๕๖๖ - ๒๕๗๐) องค์การบริหารส่วนตำบลเทพาลัย อำเภอคง จังหวัดนครราชสีมา

- ๓) ส่งเสริม พัฒนาบทบาทและคุณภาพชีวิตของเด็ก เยาวชน สตรี ผู้สูงอายุ ผู้พิการ ผู้ด้อยโอกาส ประชาชน และคุ้มครองสิทธิเสรีภาพของประชาชน
- ๔) ส่งเสริมพัฒนาคุณภาพและศักยภาพตามความสามารถของแรงงานในท้องถิ่น
- ๕) ป้องกันและแก้ไขปัญหาการเสพติด การผลิตและการจำหน่ายยาเสพติดในทุกระดับ
- ๖) ดำเนินการโครงการ เพื่อให้บริการประชาชน และรับทราบปัญหา อุปสรรค และความต้องการของประชาชนในพื้นที่
- ๗) ส่งเสริมและประกาศเกียรติคุณผู้ที่เป็นแบบอย่างที่ดี และสร้างคุณประโยชน์ต่อสังคม สร้างชื่อเสียงให้กับจังหวัดนครราชสีมา

๑.๔.๕ ยุทธศาสตร์ด้านการพัฒนาสาธารณสุข

- ๑) พัฒนาศักยภาพของอาสาสมัครสาธารณสุขประจำหมู่บ้าน (อสม.)
- ๒) ส่งเสริมและสนับสนุนให้การรักษาพยาบาลประชาชนในทุกระดับ ให้มีคุณภาพและมาตรฐาน โดยร่วมมือกับโรงพยาบาลส่งเสริมสุขภาพตำบลและหน่วยงานหรือองค์กรที่เกี่ยวข้อง
- ๓) ส่งเสริมสุขภาพและอนามัยของประชาชนในทุกระดับ ให้มีสุขภาพแข็งแรง โดยให้การเรียนรู้การดูแลสุขภาพ การออกกำลังกาย การป้องกันโรค การใช้ยาอย่างถูกต้อง การรับประทานอาหารที่มีประโยชน์และการเข้ารับการตรวจสุขภาพหรือการรับบริการด้านสาธารณสุขตามขั้นตอนและวิธีการทางการแพทย์

๑.๔.๖ ยุทธศาสตร์ด้านการพัฒนาโครงสร้างพื้นฐาน

- ๑) ส่งเสริมสนับสนุนการวางระบบการพัฒนาโครงสร้างพื้นฐานให้สอดคล้องกับความจำเป็นและความต้องการของประชาชน
- ๒) ก่อสร้าง ปรับปรุงเส้นทางคมนาคมอย่างทั่วถึง
- ๓) ประสาน สนับสนุน ร่วมมือกับส่วนราชการ และองค์กรปกครองส่วนท้องถิ่น อื่นๆ เพื่อสนับสนุนเครื่องมือ เครื่องจักรกล ตลอดจนผู้ปฏิบัติงานที่มีความชำนาญในการพัฒนาโครงสร้างพื้นฐาน
- ๔) ประสานในการแก้ไขปัญหาความเดือนร้อนของประชาชนในด้านสาธารณสุขปโภค และส่งเสริมให้ประชาชนเข้าใจในการใช้และรักษาสาธารณสุขปโภคอย่างคุ้มค่า
- ๕) ดำเนินการปรับปรุงระบบขนส่งในจังหวัดนครราชสีมา เพื่อแก้ไขปัญหาจราจร ความปลอดภัยและความเป็นระเบียบในการให้บริการแก่ประชาชน

๑.๔.๗ ยุทธศาสตร์ด้านการพัฒนาการท่องเที่ยว ศาสนา วัฒนธรรมประเพณีและกีฬา

- ๑) พัฒนาฟื้นฟูและส่งเสริมกิจกรรมด้านศาสนา ศิลปวัฒนธรรมและประเพณีของชุมชนท้องถิ่นโคราช โดยการอนุรักษ์สืบสานต่อและเชื่อมโยงสู่กิจกรรมการท่องเที่ยว

แผนพัฒนาท้องถิ่น (พ.ศ.๒๕๖๖ - ๒๕๗๐) องค์การบริหารส่วนตำบลเทพาลัย อำเภอดง จังหวัดนครราชสีมา

๒) พัฒนาและฟื้นฟูแหล่งท่องเที่ยวเดิม สร้างแหล่งท่องเที่ยวใหม่ รวมทั้งกิจกรรมด้านการท่องเที่ยว และสิ่งอำนวยความสะดวกต่างๆ กระตุ้นเศรษฐกิจ และสร้างรายได้จากการท่องเที่ยวของจังหวัดนครราชสีมาเพิ่มขึ้น

๓) สนับสนุนและส่งเสริมความสามารถของผู้ประกอบการธุรกิจท่องเที่ยว และสร้างเครือข่าย เพื่อพัฒนาคุณภาพสินค้าและบริการ โดยการจับคู่ธุรกิจพัฒนาคุณภาพสินค้าและขยายตลาดสินค้าทั้งภายในประเทศและต่างประเทศ

๔) ส่งเสริมและสนับสนุนกิจกรรมลานกีฬา และจัดการแข่งขันกีฬาประเภทต่างๆ รวมถึงการสร้างความเป็นเลิศทางด้านกีฬา

๑.๔.๘ ยุทธศาสตร์ด้านการบริหารจัดการบ้านเมืองที่ดี

๑) ปรับปรุงโครงสร้างการบริหารงาน ให้รองรับการปฏิบัติการกิจหน้าที่ตามที่กฎหมายกำหนดอย่างมีประสิทธิภาพ

๒) นำระบบสารสนเทศมาใช้ในการบริหารงานภายในองค์กร

๓) สนับสนุนบุคลากรในสังกัด ให้ได้รับการศึกษา อบรม การทำวิจัย เพิ่มพูนความรู้ เพื่อยกระดับประสิทธิภาพ การทำงานให้เกิดประสิทธิผลในการบริการประชาชน และในการสื่อสารและร่วมมือกับประชาคมอาเซียน

๔) บูรณาการการจัดทำแผนพัฒนาท้องถิ่น ร่วมกันระหว่างหน่วยงานภาครัฐ และเอกชนองค์กรปกครองส่วนท้องถิ่น เพื่อพัฒนาท้องถิ่น สร้างประโยชน์สูงสุด แก่ประชาชนในจังหวัดนครราชสีมา

๕) เปิดโอกาสให้ประชาชนได้เข้ามีส่วนร่วมในการกำหนดนโยบายและความต้องการของประชาชนในการพัฒนาจังหวัดนครราชสีมา

๖) เพิ่มประสิทธิภาพในการปฏิบัติราชการ

๑.๔.๙ ยุทธศาสตร์ด้านการรักษาความปลอดภัยในชีวิตและทรัพย์สิน

๑) ส่งเสริมและสนับสนุนการติดตั้งระบบเตือนภัยธรรมชาติและภัยพิบัติ

๒) ส่งเสริม สนับสนุนและร่วมมือกับส่วนราชการ หน่วยงาน มูลนิธิการกุศลและองค์กรที่เกี่ยวข้องในการเตรียมความพร้อมในการป้องกันภัย และการช่วยเหลือผู้ประสบภัย

๓) ส่งเสริมและสนับสนุนการติดตั้งระบบกล้องวงจรปิดในเขตชุมชนและสถานที่สำคัญ โดยสร้างความอบอุ่นใจ และความปลอดภัยในชีวิตและทรัพย์สินของประชาชน

๔) สนับสนุนการฝึกอบรมจัดตั้งและอบรมฟื้นฟูตำรวจบ้านและอาสาสมัครป้องกันภัยฝ่ายพลเรือน (อปพร.) และดูแลรักษาความปลอดภัยและการจราจร

๑.๔.๑๐ ยุทธศาสตร์ด้านการอนุรักษ์ทรัพยากรธรรมชาติและสิ่งแวดล้อม

๑) พัฒนาฟื้นฟูและอนุรักษ์ธรรมชาติ สิ่งแวดล้อม แหล่งน้ำ ลุ่มน้ำลำคลองและป่าไม้ให้มีความอุดมสมบูรณ์

แผนพัฒนาท้องถิ่น (พ.ศ.๒๕๖๖ - ๒๕๗๐) องค์การบริหารส่วนตำบลเทพาลัย อำเภอดง จังหวัดนครราชสีมา

๒) รมรณรงค์สร้างจิตสำนึกเพื่อป้องกันและแก้ไขปัญหาลพิษและปัญหาสิ่งแวดล้อมของชุมชนท้องถิ่นทุกระดับ

๓) จัดทำระบบกำจัดขยะรวม และจัดการขยะมูลฝอยและสิ่งปฏิกูล

๒. ยุทธศาสตร์การปกครองส่วนท้องถิ่น

๒.๑ วิสัยทัศน์

องค์การบริหารส่วนตำบลเทพาลัย ได้กำหนดวิสัยทัศน์ (Vision) เพื่อแสดงสถานการณ์ในอนาคตที่ดี ซึ่งเป็นจุดมุ่งหมายความคาดหวังที่ต้องการให้เกิดขึ้นในอนาคตข้างหน้า ซึ่งจะสามารถสะท้อนถึงสภาพการณ์ของท้องถิ่นในอนาคตอย่างรอบด้าน ภายใต้การเปลี่ยนแปลงของสภาพแวดล้อมด้านต่างๆ จึงได้กำหนดวิสัยทัศน์ คาดหวังที่จะให้เกิดขึ้นในอนาคต ดังนี้

**“ส่งเสริมการศึกษา พัฒนาโครงสร้างพื้นฐาน
บริหารจัดการบ้านเมืองที่ดี มุ่งสู่คุณภาพชีวิตที่ยั่งยืน”**

๒.๒ ยุทธศาสตร์

ยุทธศาสตร์ที่ ๑ การพัฒนาด้านโครงสร้างพื้นฐาน

ยุทธศาสตร์ที่ ๒ การพัฒนาด้านเศรษฐกิจและการเกษตร

ยุทธศาสตร์ที่ ๓ การพัฒนาด้านสังคมและการสาธารณสุข

ยุทธศาสตร์ที่ ๔ การพัฒนาด้านการศึกษา ศาสนา ศิลปวัฒนธรรม และภูมิปัญญา
ท้องถิ่น

ยุทธศาสตร์ที่ ๕ การพัฒนาด้านการบริหารจัดการทรัพยากรธรรมชาติและสิ่งแวดล้อม
อย่างยั่งยืน

ยุทธศาสตร์ที่ ๖ ด้านการบริหารกิจการบ้านเมืองที่ดี

๒.๓ เป้าประสงค์

๑) การได้รับบริการด้านโครงสร้างพื้นฐานให้มีความสะดวกและรวดเร็ว

๒) ประชาชนมีความรู้และบำรุงรักษาศิลปวัฒนธรรมอันดีงาม

๓) ประชาชนมีศักยภาพมีรายได้เพียงพอสามารถพึ่งตนเองได้

๔) มลภาวะและสิ่งแวดล้อมไม่เป็นพิษทำให้ชุมชนน่าอยู่อย่างสงบสุข

๕) การบริหารจัดการภาครัฐที่ดีและมีส่วนร่วมจากทุกภาคส่วน

๖) การส่งเสริมความเข้มแข็งของชุมชน การสังคมสงเคราะห์แก่ประชาชน รวมทั้งการสร้างสังคม ความน่าอยู่

๒.๔ ตัวชี้วัด

- ๑) ประชาชนมีแหล่งน้ำในการอุปโภคเพิ่มขึ้นร้อยละ ๕
- ๒) โครงสร้างพื้นฐานให้ประชาชนได้ใช้บริการร้อยละ ๘๐
- ๓) ประชาชนมีความรู้มากขึ้น ร้อยละ ๙๐ และศิลปวัฒนธรรมอันดียังคงอยู่
- ๔) ประชาชน ร้อยละ ๘๐ มีความรู้และมีส่วนร่วมในการพัฒนาการท่องเที่ยว ศาสนา วัฒนธรรมประเพณีและกีฬา
- ๕) ประชาชนมีคุณภาพชีวิตที่ดีขึ้น ร้อยละ ๑๐
- ๖) ชุมชนมีรายได้เพิ่มขึ้นในอัตราร้อยละ ๕ และพึ่งตนเองได้มากขึ้น
- ๗) หมู่บ้านในเขต องค์การบริหารส่วนตำบล
- ๘) การบริหารขององค์การบริหารส่วนตำบล มีผลการปฏิบัติงานที่มีประสิทธิภาพ สูงร้อยละ ๖๐

๒.๕ ค่าเป้าหมาย

- ๑) ได้รับบริการด้านโครงสร้างพื้นฐานอย่างสะดวกรวดเร็ว
- ๒) ประชาชนมีความรู้และบำรุงรักษาศิลปวัฒนธรรมอันดีงาม
- ๓) ประชาชนมีศักยภาพมีรายได้เพียงพอสามารถพึ่งตนเองได้
- ๔) มลภาวะและสิ่งแวดล้อมไม่เป็นพิษทำให้ชุมชนน่าอยู่อย่างสงบสุข
- ๕) มลภาวะและสิ่งแวดล้อมไม่เป็นพิษ

๒.๕ กลยุทธ์

ยุทธศาสตร์ที่ ๑ การพัฒนาด้านโครงสร้างพื้นฐาน

- แนวทางการพัฒนา
- ๑) ก่อสร้าง บำรุงรักษา ถนน ระบบระบายน้ำ และระบบสาธารณูปโภค
 - ๒) พัฒนาระบบกักเก็บน้ำ เพื่อให้มีน้ำใช้ในการอุปโภค บริโภคและการเกษตร
 - ๓) ก่อสร้าง/ปรับปรุงระบบประปาให้มีมาตรฐาน

ยุทธศาสตร์ที่ ๒ การพัฒนาด้านเศรษฐกิจและการเกษตร

- แนวทางการพัฒนา
- ๑) ส่งเสริมและสนับสนุนการพัฒนาเศรษฐกิจแบบพอเพียง
 - ๒) พัฒนาส่งเสริมและฝึกอบรมให้แก่ประชาชน
 - ๓) ส่งเสริมและสนับสนุนการผลิต/ผลผลิตทางการเกษตร ปลอดภัยจากสารพิษ รวมถึงผลิตภัณฑ์ชุมชน และพัฒนาการเกษตร

ยุทธศาสตร์ที่ ๓ การพัฒนาด้านสังคมและการสาธารณสุข

- แนวทางการพัฒนา**
- ๑) การป้องกันรักษาและส่งเสริมสุขภาพอนามัยของประชาชนในท้องถิ่น
 - ๒) การรักษาความสงบเรียบร้อย ความปลอดภัยในชีวิตและทรัพย์สินของประชาชน
 - ๓) ส่งเสริมสนับสนุนด้านกีฬาและนันทนาการ
 - ๔) ส่งเสริมสนับสนุนการพัฒนาสังคมและงานสวัสดิการสังคม
 - ๕) ส่งเสริมสนับสนุนการป้องกันและแก้ไขปัญหาอาชญากรรม
 - ๖) ส่งเสริมและสนับสนุนกิจกรรมด้านสาธารณสุข
 - ๗) การป้องกันและบรรเทาสาธารณภัย

ยุทธศาสตร์ที่ ๔ การพัฒนาด้านการศึกษา ศาสนา ศิลปวัฒนธรรม และภูมิปัญญาท้องถิ่น

- แนวทางการพัฒนา**
- ๑) ส่งเสริมและบำรุงรักษา ศาสนา ศิลปะ วัฒนธรรม ประเพณี และภูมิปัญญาท้องถิ่น
 - ๒) การส่งเสริมและสนับสนุนการศึกษา
 - ๓) ส่งเสริมการจัดงานเฉลิมพระเกียรติพระบาทสมเด็จพระเจ้าอยู่หัวและงานรัฐพิธี

ยุทธศาสตร์ที่ ๕ การพัฒนาด้านการบริหารจัดการทรัพยากรธรรมชาติและสิ่งแวดล้อมอย่างยั่งยืน

- แนวทางการพัฒนา**
- ๑) ส่งเสริมการสร้างจิตสำนึกและความตระหนักในการจัดการทรัพยากรธรรมชาติและสิ่งแวดล้อม
 - ๒) ส่งเสริมการบำบัดและฟื้นฟูทรัพยากรธรรมชาติและสิ่งแวดล้อม
 - ๓) ส่งเสริมการป้องกันและดูแลทรัพยากรธรรมชาติและสิ่งแวดล้อม
 - ๔) การจัดการน้ำเสีย ขยะมูลฝอย และสิ่งปฏิกูลในท้องถิ่น

ยุทธศาสตร์ที่ ๖ ด้านการบริหารกิจการบ้านเมืองที่ดี

- แนวทางการพัฒนา**
- ๑) การส่งเสริมการมีส่วนร่วมของประชาชนในท้องถิ่น
 - ๒) การส่งเสริมประชาธิปไตย ความเสมอภาค สิทธิเสรีภาพของประชาชน
 - ๓) การปรับปรุงระบบทะเบียนและเอกสาร
 - ๔) การพัฒนาปรับปรุงระบบรายได้
 - ๕) การพัฒนาศักยภาพของบุคลากร

แผนพัฒนาท้องถิ่น (พ.ศ. ๒๕๖๖ - ๒๕๗๐) องค์การบริหารส่วนตำบลเทพาลัย อำเภอคง จังหวัดนครราชสีมา

- ๕) การพัฒนาประสิทธิภาพการให้บริการประชาชน
- ๖) การพัฒนาประสิทธิภาพการให้บริการประชาชน
- ๗) การก่อสร้าง/ปรับปรุงสถานที่ปฏิบัติงาน การบำรุงรักษา/จัดหาวัสดุ อุปกรณ์เครื่องมือเครื่องใช้
- ๘) การพัฒนาประสิทธิภาพการบริหารจัดการองค์กร

๒.๗ จุดยืนทางยุทธศาสตร์

- ๑) การพัฒนาชุมชนให้น่าอยู่มีความเข้มแข็ง โดยได้รับบริการสาธารณะด้านโครงสร้างพื้นฐานที่จำเป็นเพื่อรองรับการขยายตัวของชุมชนและเศรษฐกิจ
- ๒) การพัฒนาระบบการศึกษาและส่งเสริมวัฒนธรรมท้องถิ่น
- ๓) ส่งเสริมและพัฒนาศักยภาพคนและความเข้มแข็งของชุมชนในการพึ่งพาตนเอง
- ๔) การกำจัดขยะมูลฝอย สิ่งปฏิกูลและมลภาวะสิ่งแวดล้อมที่มีอย่างยั่งยืน
- ๕) การพัฒนาระบบการบริหารจัดการภาครัฐที่ดีและมีส่วนร่วมจากทุกภาคส่วน

๒.๘ ความเชื่อมโยงของยุทธศาสตร์ในภาพรวม

ในการจัดทำแผนพัฒนาท้องถิ่น (พ.ศ. ๒๕๖๖ - ๒๕๗๐) ขององค์การบริหารส่วนตำบลเทพาลัย มีความสอดคล้องกับ ยุทธศาสตร์การพัฒนาขององค์กรปกครองส่วนท้องถิ่นจังหวัด ยุทธศาสตร์จังหวัด ยุทธศาสตร์การพัฒนากลุ่มจังหวัด ยุทธศาสตร์การพัฒนาภาค แผนพัฒนาเศรษฐกิจและสังคมแห่งชาติ ฉบับที่ ๑๒ และ ยุทธศาสตร์ชาติ ๒๐ ปี ดังนี้

๒.๘ ความเชื่อมโยงของยุทธศาสตร์ในภาพรวม

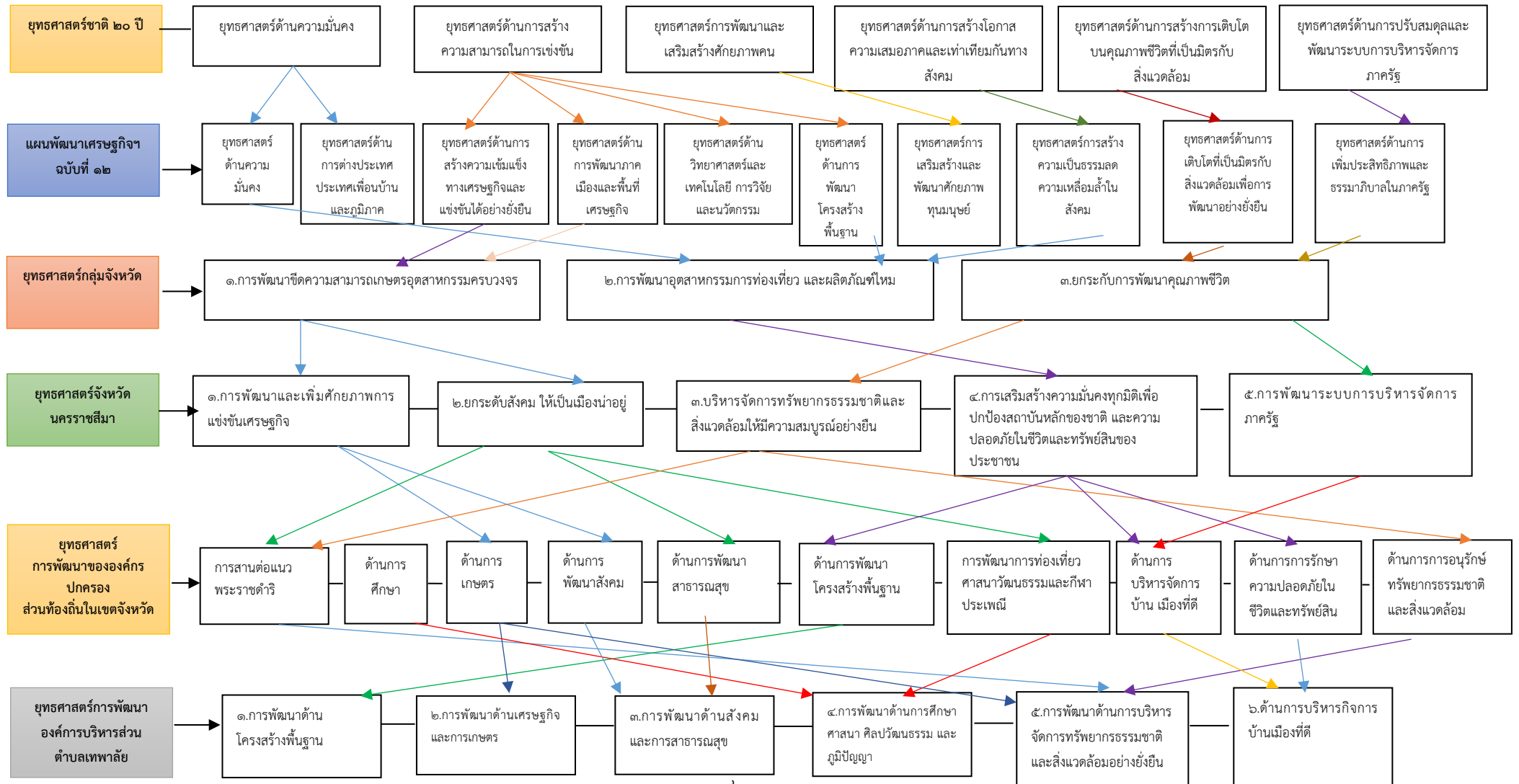

๓. การวิเคราะห์เพื่อพัฒนาท้องถิ่น

๓.๑ การวิเคราะห์กรอบการจัดทำยุทธศาสตร์ขององค์กรปกครองส่วนท้องถิ่น

ในการจัดทำแผนพัฒนาท้องถิ่นขององค์การบริหารส่วนตำบลได้ใช้การวิเคราะห์ SWOT Analysis/Demand (Demand Analysis)/Global Demand และ Trend ปัจจัยและสถานการณ์ การเปลี่ยนแปลงที่มีผลต่อการพัฒนา อย่างน้อยต้องประกอบด้วย การวิเคราะห์ศักยภาพด้านเศรษฐกิจ ด้านสังคม ด้านทรัพยากรธรรมชาติและสิ่งแวดล้อม ซึ่งมีรายละเอียดดังนี้

จุดแข็ง (S : Strength-s)	จุดอ่อน (W : Weakness)
<p>๑. ระบบการบริหาร</p> <ul style="list-style-type: none"> - การจัดโครงสร้างภายในมีความสอดคล้องกับภารกิจ - การมอบอำนาจ/มอบหมายงานหน้าที่รับผิดชอบที่ชัดเจน - ยึดหลักการบริหารจัดการตามหลักธรรมาภิบาล - ส่งเสริมการมีส่วนร่วมของประชาชนในรูปแบบประชาคม การประชุมวางแผนเตรียมงาน <p>๒.ระบบข้อมูลข่าวสาร</p> <ul style="list-style-type: none"> - มีระบบสื่อสารและระบบสารสนเทศเครือข่ายอินเทอร์เน็ตที่เหมาะสมสำหรับการใช้เชื่อมโยงข้อมูลกับหน่วยงานอื่นได้ เพื่อนำข้อมูลมาแก้ไขปัญหาให้กับประชาชน <p>๓.อัตรากำลังพนักงานส่วนตำบล ลูกจ้างประจำ และพนักงานจ้าง</p> <ul style="list-style-type: none"> - บุคลากรมีความรู้ความสามารถในการปฏิบัติงานในระดับดี <p>๔. การเงิน งบประมาณ</p> <ul style="list-style-type: none"> - การพัฒนาการจัดเก็บรายได้โดยปรับปรุงระบบวิธีการจัดเก็บภาษี ค่าธรรมเนียมต่าง ๆ และการใช้จ่ายเงินงบประมาณเป็นไปอย่างมีประสิทธิภาพ <p>๕.ทรัพยากรธรรมชาติและสิ่งแวดล้อม</p> <ul style="list-style-type: none"> - มีแหล่งน้ำตามธรรมชาติหลายสายเหมาะแก่การทำเกษตร 	<p>๑. ระบบการบริหาร</p> <ul style="list-style-type: none"> - กฎหมาย ระเบียบ ข้อบังคับที่เกี่ยวข้องกับการปฏิบัติงาน มีการเปลี่ยนแปลงแก้ไขอยู่ตลอดเวลาทำให้เจ้าหน้าที่เกิดความสับสนในการปฏิบัติงาน <p>๒.ระบบข้อมูล</p> <ul style="list-style-type: none"> - ระบบข้อมูลไม่เป็นปัจจุบัน/ไม่ครอบคลุมทุกด้าน

โอกาส (O : Opportunity)	อุปสรรค (T : Threat)
<ul style="list-style-type: none"> - เป็นพื้นที่ที่มีทรัพยากรธรรมชาติและแหล่งน้ำ ห้วย หนอง คู คลอง ที่อุดมสมบูรณ์ เหมาะที่จะได้รับการพัฒนาและส่งเสริมความรู้ด้านวิชาการเพื่อพัฒนาระบบชลประทาน - เป็นพื้นที่เส้นทางคมนาคมเชื่อมระหว่างอำเภอและจังหวัดอื่น เหมาะแก่การพัฒนาเป็นสถานที่ท่องเที่ยวเชิงอนุรักษ์ แสดงถึงศิลปวัฒนธรรมประจำท้องถิ่นแก่ผู้ที่ได้เดินทางผ่านได้จดจำ 	<ul style="list-style-type: none"> - กฎหมายระเบียบข้อบังคับขีดขาดความยืดหยุ่น หรือไม่เหมาะสมสอดคล้องกับภารกิจห้วงระยะเวลาในการจัดสรรและกรเบิกจ่ายงบประมาณของรัฐมีความไม่แน่นอน - การดำเนินงานตามนโยบายของรัฐบาลมีจำนวนเพิ่มมากขึ้น ความรับผิดชอบเพิ่มขึ้นมากขึ้น ประกอบกับปัญหาในพื้นที่และความต้องการของประชาชนมีมาก แต่ไม่สามารถปฏิบัติได้ครบถ้วนเนื่องจากจำกัดด้วยอำนาจหน้าที่และจำนวนของงบประมาณที่จำกัด

ส่วนที่ ๓
การนำแผนพัฒนาท้องถิ่นไปสู่การปฏิบัติ

๓.๑ ยุทธศาสตร์การพัฒนาและแผนงานขององค์การบริหารส่วนตำบลเทพาลัย

ที่	ยุทธศาสตร์	แผนงาน	หน่วยงานรับผิดชอบหลัก
๑	การพัฒนาด้านโครงสร้างพื้นฐาน	แผนงานเคหะและชุมชน แผนงานอุตสาหกรรมและการโยธา	กองช่าง
๒	การพัฒนาด้านเศรษฐกิจและการเกษตร	แผนงานการเกษตร	สำนักปลัด
๓	การพัฒนาด้านสังคมและการสาธารณสุข	แผนงานสาธารณสุข แผนงานสังคมสงเคราะห์ แผนงานการรักษาความสงบภายใน แผนงานสวัสดิการสังคม	สำนักปลัด
๔	การพัฒนาด้านการศึกษา ศาสนา ศิลปวัฒนธรรมประเพณี และภูมิปัญญาท้องถิ่น	แผนงานการศึกษา แผนงานการศาสนาวัฒนธรรมและนันทนาการ	สำนักปลัด กองการศึกษา
๕	ด้านการบริการจัดการทรัพยากรธรรมชาติและสิ่งแวดล้อมอย่างยั่งยืน	แผนงานสาธารณสุข แผนงานการเกษตร	สำนักปลัด
๖	ด้านการบริหารกิจการบ้านเมืองและสังคมที่ดี	แผนงานบริหารงานทั่วไป แผนงานสร้างความเข้มแข็งของชุมชน แผนงานงบกลาง	สำนักปลัด กองคลัง กองช่าง กองการศึกษา
รวม	๖ ยุทธศาสตร์	๑๑ แผนงาน	๔ ส่วนราชการ

แผนพัฒนาท้องถิ่น (พ.ศ.๒๕๖๖ - ๒๕๗๐) องค์การบริหารส่วนตำบลเทพาลัย อำเภอคง จังหวัดนครราชสีมา

บัญชีสรุปโครงการพัฒนา
แผนพัฒนาท้องถิ่น (พ.ศ.๒๕๖๖ - ๒๕๗๐)
องค์การบริหารส่วนตำบลเทพาลัย

ผ.๐๑

ยุทธศาสตร์	ปี ๒๕๖๖		ปี ๒๕๖๗		ปี ๒๕๖๘		ปี ๒๕๖๙		ปี ๒๕๗๐		รวม ๕ ปี	
	จำนวนโครงการ	งบประมาณ (บาท)	จำนวนโครงการ	งบประมาณ (บาท)	จำนวนโครงการ	งบประมาณ (บาท)	จำนวนโครงการ	งบประมาณ (บาท)	จำนวนโครงการ	งบประมาณ (บาท)	จำนวนโครงการ	งบประมาณ (บาท)
๑. ยุทธศาสตร์การพัฒนาด้านโครงสร้างพื้นฐาน												
๑.๑ แผนงานอุตสาหกรรมและการโยธา	๕๓	๕๗,๗๗๒,๘๐๐	๑๐	๖,๕๐๖,๐๐๐	๙	๑๙,๘๑๕,๐๐๐	๔	๘๕๙,๙๐๐	๒๘	๑๓,๓๑๔,๐๐๐	๑๐๔	๙๘,๒๖๖,๘๐๐
๑.๒ แผนงานเคหะชุมชน	๔	๑,๒๑๐,๐๐๐	๓	๗๓๐,๐๐๐	๓	๗๓๐,๐๐๐	๕	๗๓๐,๐๐๐	๕	๘๘๐,๐๐๐	๑๗	๔,๒๘๐,๐๐๐
รวมยุทธศาสตร์ที่ ๑	๕๗	๕๘,๙๘๒,๘๐๐	๒๓	๗,๒๓๖,๐๐๐	๑๒	๒๐,๕๔๕,๐๐๐	๙	๑,๕๘๙,๙๐๐	๓๒	๑๔,๑๙๔,๐๐๐	๑๒๑	๑๐๒,๕๔๖,๘๐๐
๒. ยุทธศาสตร์การพัฒนาด้านเศรษฐกิจและการเกษตร												
๒.๑ แผนงานเกษตร	๕	๑๔๐,๐๐๐	๕	๑๔๐,๐๐๐	๕	๑๔๐,๐๐๐	๕	๑๔๐,๐๐๐	๕	๑๔๐,๐๐๐	๒๕	๗๐๐,๐๐๐
รวมยุทธศาสตร์ที่ ๒	๕	๑๔๐,๐๐๐	๕	๑๔๐,๐๐๐	๕	๑๔๐,๐๐๐	๕	๑๔๐,๐๐๐	๕	๑๔๐,๐๐๐	๒๕	๗๐๐,๐๐๐
๓. ยุทธศาสตร์การพัฒนาด้านสังคมและการสาธารณสุข												
๓.๑ แผนงานสังคมสงเคราะห์	๒	๑๒๐,๐๐๐	๒	๑๒๐,๐๐๐	๒	๑๒๐,๐๐๐	๒	๑๒๐,๐๐๐	๒	๑๒๐,๐๐๐	๑๐	๖๐๐,๐๐๐
๓.๒ แผนงานรักษาความสงบภายใน	๕	๓๗๐,๐๐๐	๕	๓๗๐,๐๐๐	๕	๓๗๐,๐๐๐	๕	๓๗๐,๐๐๐	๕	๓๗๐,๐๐๐	๒๕	๑,๘๕๐,๐๐๐
๓.๓ แผนงานสาธารณสุข	๗	๗๓๙,๐๐๐	๗	๗๓๙,๐๐๐	๗	๗๓๙,๐๐๐	๗	๗๓๙,๐๐๐	๗	๗๓๙,๐๐๐	๓๕	๓,๖๙๕,๐๐๐
รวมยุทธศาสตร์ที่ ๓	๑๔	๑,๒๒๙,๐๐๐	๑๔	๑,๒๒๙,๐๐๐	๑๔	๑,๒๒๙,๐๐๐	๑๔	๑,๒๒๙,๐๐๐	๑๔	๑,๒๒๙,๐๐๐	๗๐	๖,๑๔๕,๐๐๐

แผนพัฒนาท้องถิ่น (พ.ศ.๒๕๖๖ - ๒๕๗๐) องค์การบริหารส่วนตำบลเทพาลัย อำเภอคง จังหวัดนครราชสีมา

ผ.๐๑

ยุทธศาสตร์	ปี ๒๕๖๖		ปี ๒๕๖๗		ปี ๒๕๖๘		ปี ๒๕๖๙		ปี ๒๕๗๐		รวม ๕ ปี	
	จำนวนโครงการ	งบประมาณ (บาท)	จำนวนโครงการ	งบประมาณ (บาท)	จำนวนโครงการ	งบประมาณ (บาท)	จำนวนโครงการ	งบประมาณ (บาท)	จำนวนโครงการ	งบประมาณ (บาท)	จำนวนโครงการ	งบประมาณ (บาท)
๔. ยุทธศาสตร์การพัฒนาศึกษา												
๔.๑ แผนงานการศึกษา	๑๓	๔,๓๗๔,๘๘๘	๑๑	๔,๒๗๔,๘๘๘	๑๑	๔,๒๗๔,๘๘๘	๑๑	๔,๒๗๔,๘๘๘	๑๑	๔,๒๗๔,๘๘๘	๕๗	๒๑,๔๗๔,๔๔๐
๔.๒ แผนงานศาสนาและวัฒนธรรม	๑๐	๕๒๐,๐๐๐	๑๒	๕๔๐,๐๐๐	๙	๕๕๐,๐๐๐	๙	๕๕๐,๐๐๐	๑๐	๑,๐๐๐,๐๐๐	๕๐	๓,๑๖๐,๐๐๐
รวมยุทธศาสตร์ที่ ๔	๒๓	๔,๘๙๔,๘๘๘	๒๓	๔,๘๑๔,๘๘๘	๒๐	๔,๘๒๔,๘๘๘	๒๐	๔,๘๒๔,๘๘๘	๒๑	๕,๒๗๔,๘๘๘	๑๐๗	๒๔,๖๓๔,๔๔๐
๕. ยุทธศาสตร์ด้านการบริการจัดการ												
ทรัพยากรธรรมชาติ												
๕.๑ แผนงานสาธารณสุข	๑	๒๐๐,๐๐๐	๑	๑๐๐,๐๐๐	๑	๑๐๐,๐๐๐	๑	๑๐๐,๐๐๐	๑	๑๐๐,๐๐๐	๕	๖๐๐,๐๐๐
๕.๒ แผนงานเกษตร	๔	๓๓๐,๐๐๐	๔	๓๓๐,๐๐๐	๔	๓๓๐,๐๐๐	๔	๓๓๐,๐๐๐	๔	๓๓๐,๐๐๐	๒๐	๑,๖๕๐,๐๐๐
รวมยุทธศาสตร์ที่ ๕	๕	๕๓๐,๐๐๐	๕	๔๓๐,๐๐๐	๕	๔๓๐,๐๐๐	๕	๔๓๐,๐๐๐	๕	๔๓๐,๐๐๐	๒๕	๒,๒๕๐,๐๐๐
๖.ยุทธศาสตร์ด้านการบริหารกิจการบ้านเมือง												
และสังคมที่ดี												
๖.๑ แผนงานบริหารงานทั่วไป	๑๔	๑,๘๗๐,๐๐๐	๑๔	๑,๗๑๕,๐๐๐	๑๓	๑,๖๖๕,๐๐๐	๑๑	๑,๕๒๐,๐๐๐	๑๑	๑,๕๒๐,๐๐๐	๖๓	๘,๒๙๐,๐๐๐
๖.๒ แผนงานสร้างความเข้มแข็งของชุมชน	๘	๑๖๕,๐๐๐	๑๑	๒๒๕,๐๐๐	๑๑	๒๒๕,๐๐๐	๑๑	๒๒๕,๐๐๐	๑๑	๒๒๕,๐๐๐	๕๒	๑,๐๖๕,๐๐๐
๖.๓ งบกลาง	๘	๑๑,๘๕๙,๖๐๐	๘	๑๑,๘๕๙,๖๐๐	๘	๑๑,๘๕๙,๖๐๐	๘	๑๑,๘๕๙,๖๐๐	๘	๑๑,๘๕๙,๖๐๐	๔๐	๕๙,๒๙๘,๐๐๐
รวมยุทธศาสตร์ที่ ๖	๓๐	๑๓,๘๙๔,๖๐๐	๓๓	๑๓,๗๙๙,๖๐๐	๓๒	๑๓,๗๔๙,๖๐๐	๓๐	๑๓,๖๐๔,๖๐๐	๓๐	๑๓,๖๐๔,๖๐๐	๑๕๕	๖๘,๖๕๘,๐๐๐
รวมยุทธศาสตร์ที่ ๑ - ๖	๑๓๔	๗๙,๖๗๑,๒๘๘	๑๐๓	๗๗,๖๔๙,๔๘๘	๘๘	๘๐,๙๑๘,๔๘๘	๘๑	๗๙,๘๑๘,๓๘๘	๘๑	๗๙,๘๑๘,๓๘๘	๕๐๓	๒๐๔,๙๓๔,๒๔๐

- ก. ยุทธศาสตร์จังหวัดที่ ๒ ยกกระดับสังคมให้เป็นเมืองน่าอยู่
- ข. ยุทธศาสตร์การพัฒนาขององค์กรปกครองส่วนท้องถิ่นในเขตจังหวัดที่ ๖ ยุทธศาสตร์การพัฒนาด้านโครงสร้างพื้นฐาน
ยุทธศาสตร์การพัฒนาของ อบต.เทพาลัย ที่ ๑ ยุทธศาสตร์การพัฒนาด้านโครงสร้างพื้นฐาน
แผนงานอุตสาหกรรมและการโยธา

ที่	โครงการ/กิจกรรม	วัตถุประสงค์	เป้าหมาย (ผลผลิตของโครงการ)	งบประมาณและที่ผ่านมา					ตัวชี้วัด (KPI)	ผลที่คาดว่าจะได้รับ	หน่วยงาน ที่ รับผิดชอบ
				๒๕๖๖ (บาท)	๒๕๖๗ (บาท)	๒๕๖๘ (บาท)	๒๕๖๙ (บาท)	๒๕๗๐ (บาท)			
ถนนคอนกรีตเสริมเหล็ก											
๑	โครงการก่อสร้างถนนคอนกรีตเสริมเหล็ก บ้านบุตำแย หมู่ที่ ๑ (จากที่นางางสุพัตรา สีนประกอบ – วัดป่าหนองแขง)	เพื่อให้ประชาชนได้รับการสัญจรไปมาได้สะดวก	ผิวจราจรคอนกรีตเสริมเหล็ก กว้าง ๔.๐๐ เมตร ยาว ๗๐๐.๐๐ เมตร หนา ๐.๑๕ เมตร ไหล่ทางลูกรังข้างละ ๐.๕๐ เมตร ทั้งสองข้าง	๑,๖๘๐,๐๐๐	-	-	-	-	อบต.มีถนนสำหรับคมนาคมได้อย่างสะดวก ร้อยละ ๗๐ ขึ้นไป	ประชาชนมีถนนเพื่อการสัญจรไปมาสะดวกและลดอุบัติเหตุ	กองช่าง
๒	โครงการก่อสร้างถนนคอนกรีตเสริมเหล็ก บ้านคอนเมือง หมู่ที่ ๒ (จากวัดคอนเมือง – บานประตูเปิดปิดน้ำ) (ปตร.คอนเมือง)	เพื่อให้ประชาชนได้รับการสัญจรไปมาได้สะดวก	ผิวจราจรคอนกรีตเสริมเหล็ก กว้าง ๔.๐๐ เมตร ยาว ๙๓๗.๐๐ เมตร หนา ๐.๑๕ เมตร ไหล่ทางลูกรังข้างละ ๐.๕๐ เมตร	-	-	๒,๒๔๙,๐๐๐	-	-	อบต.มีถนนสำหรับคมนาคมได้อย่างสะดวก ร้อยละ ๗๐ ขึ้นไป	ประชาชนมีถนนเพื่อการสัญจรไปมาสะดวกและลดอุบัติเหตุ	กองช่าง

แผนพัฒนาท้องถิ่น (พ.ศ.๒๕๖๖ - ๒๕๗๐) องค์การบริหารส่วนตำบลเทพาลัย อำเภอคง จังหวัดนครราชสีมา

ที่	โครงการ/กิจกรรม	วัตถุประสงค์	เป้าหมาย (ผลผลิตของโครงการ)	งบประมาณและที่ผ่านมา					ตัวชี้วัด (KPI)	ผลที่คาดว่าจะได้รับ	หน่วยงาน ที่ รับผิดชอบ
				๒๕๖๖ (บาท)	๒๕๖๗ (บาท)	๒๕๖๘ (บาท)	๒๕๖๙ (บาท)	๒๕๗๐ (บาท)			
๓	โครงการเสริมผิวถนน คอนกรีตเสริมเหล็ก บ้าน คอนเมือง หมู่ที่ ๒ (จากบ้าน นางด้วง เทพนอก - บ้านนาง เต็ม ปานกลาง)	เพื่อให้ประชาชน ได้รับการสัญจร ไปมาได้สะดวก	ผิวจราจรคอนกรีตเสริมเหล็ก ช่วงที่ ๑ กว้าง ๓.๐๐ เมตร ยาว ๘๐.๐๐ เมตร หนา ๐.๑๕ เมตร ไหล่ทางลูกรังข้าง ละ ๐.๕๐ เมตร ทั้งสองข้าง ช่วงที่ ๒ กว้าง ๔.๐๐ เมตร ยาว ๒๑๐.๐๐ เมตร หนา ๐.๑๕ เมตร ไหล่ทางลูกรังข้าง ละ ๐.๕๐ เมตร ทั้งสองข้าง	-	๖๔๘,๐๐๐	-	-		อบต.มีถนน สำหรับคมนาคม ได้อย่างสะดวก ร้อยละ ๗๐ ขึ้น ไป	ประชาชนมี ถนนเพื่อการ สัญจรไปมา สะดวกและลด อุบัติเหตุ	กองช่าง
๔	โครงการก่อสร้างถนน คอนกรีตเสริมเหล็ก บ้านคอน เมือง หมู่ที่ ๒ (ที่นายนายวิรัช คำขึ้น - บ้านนายเสมอ เชี่ยวชาญ)	เพื่อให้ประชาชน ได้รับการสัญจร ไปมาได้สะดวก	ผิวจราจรคอนกรีตเสริมเหล็ก กว้าง ๔.๐๐ เมตร ยาว ๓๕๐.๐๐ เมตร หนา ๐.๑๕ เมตร ไหล่ทางลูกรัง ข้างละ ๐.๒๕ เมตร ทั้งสองข้าง	๘๔๐,๐๐๐	-	-	-	-	อบต.มีถนน สำหรับคมนาคม ได้อย่างสะดวก ร้อยละ ๗๐ ขึ้น ไป	ประชาชนมี ถนนเพื่อการ สัญจรไปมา สะดวกและลด อุบัติเหตุ	กองช่าง
๕	โครงการก่อสร้างถนน คอนกรีตเสริมเหล็ก บ้านโคก แปะ หมู่ที่ ๓ (บ้านนางสม สวย นาคดี - บ้านนาง กุหลาบ เดชดวงรัมย์)	เพื่อให้ประชาชน ได้รับการสัญจร ไปมาได้สะดวก	ผิวจราจรคอนกรีตเสริมเหล็ก กว้าง ๓.๐๐ เมตร ยาว ๓๐.๐๐ เมตร หนา ๐.๑๕ เมตร ไหล่ทางลูกรังข้าง ละ ๐.๕๐ เมตร ทั้งสองข้าง	-	-	-	-	๕๔,๐๐๐	อบต.มีถนน สำหรับคมนาคม ได้อย่างสะดวก ร้อยละ ๗๐ ขึ้น ไป	ประชาชนมี ถนนเพื่อการ สัญจรไปมา สะดวกและลด อุบัติเหตุ	กองช่าง

แผนพัฒนาท้องถิ่น (พ.ศ.๒๕๖๖ - ๒๕๗๐) องค์การบริหารส่วนตำบลเทพาลัย อำเภอคง จังหวัดนครราชสีมา

ที่	โครงการ/กิจกรรม	วัตถุประสงค์	เป้าหมาย (ผลผลิตของโครงการ)	งบประมาณและที่ผ่านมา					ตัวชี้วัด (KPI)	ผลที่คาดว่าจะได้รับ	หน่วยงาน ที่ รับผิดชอบ
				๒๕๖๖ (บาท)	๒๕๖๗ (บาท)	๒๕๖๘ (บาท)	๒๕๖๙ (บาท)	๒๕๗๐ (บาท)			
๖	โครงการก่อสร้างถนนคอนกรีตเสริมเหล็ก บ้านโคกแปะ หมู่ที่ ๓ (จากที่นางสมพร พิริภักษา - ที่นางนางวัลลภา ก้านพลกลาง)	เพื่อให้ประชาชนได้รับการสัญจรไปมาได้สะดวก	ผิวจราจรคอนกรีตเสริมเหล็ก ช่วงที่ ๑ กว้าง ๔.๐๐ เมตร ยาว ๑๕๘.๐๐ เมตร หนา ๐.๑๕ เมตร ไหล่ทางลูกรังข้างละ - เมตร ทั้งสองข้าง ช่วงที่ ๒ กว้าง ๓.๐๐ เมตร ยาว ๓๘๘.๐๐ เมตร หนา ๐.๑๕ เมตร ไหล่ทางลูกรังข้างละ ๐.๒๕ เมตร ทั้งสองข้าง ช่วงที่ ๓ กว้าง ๔.๐๐ เมตร ยาว ๒๗๕.๐๐ เมตร หนา ๐.๑๕ เมตร ไหล่ทางลูกรังข้างละ - เมตร ทั้งสองข้าง	๖๙๙,๐๐๐	-	-	-	-	อบต.มีถนนสำหรับคมนาคมได้อย่างสะดวก ร้อยละ ๗๐ ขึ้นไป	ประชาชนมีถนนเพื่อการสัญจรไปมาสะดวกและลดอุบัติเหตุ	กองช่าง
๗	โครงการก่อสร้างถนนคอนกรีตเสริมเหล็ก บ้านโคกแปะ หมู่ที่ ๓ (จากที่นายอุดมทิพย์พงษ์ธร - บ้านนายจำลอง สุวรรณรัตน์)	เพื่อให้ประชาชนได้รับการสัญจรไปมาได้สะดวก	ผิวจราจรคอนกรีตเสริมเหล็ก กว้าง ๔.๐๐ เมตร ยาว ๑๕๘.๐๐ เมตร หนา ๐.๑๕ เมตร ไหล่ทางลูกรังข้างละ ๐.๕๐ เมตร	๕๒๘,๐๐๐	-	-	-	-	อบต.มีถนนสำหรับคมนาคมได้อย่างสะดวก ร้อยละ ๗๐ ขึ้นไป	ประชาชนมีถนนเพื่อการสัญจรไปมาสะดวกและลดอุบัติเหตุ	กองช่าง
๘	โครงการก่อสร้างถนนคอนกรีตเสริมเหล็ก บ้านโคกแปะ หมู่ที่ ๓ (จากบ้านนางนิพนธ์ พันสวัสดิ์ - ที่นางเข้าพิมพ์อุบล)	เพื่อให้ประชาชนได้รับการสัญจรไปมาได้สะดวก	ผิวจราจรคอนกรีตเสริมเหล็ก กว้าง ๔.๐๐ เมตร ยาว ๕๕๐.๐๐- เมตร หนา ๐.๑๕ เมตร	-	๑,๓๒๐,๐๐๐	-	-	-	อบต.มีถนนสำหรับคมนาคมได้อย่างสะดวก ร้อยละ ๗๐ ขึ้นไป	ประชาชนมีถนนเพื่อการสัญจรไปมาสะดวกและลดอุบัติเหตุ	กองช่าง

แผนพัฒนาท้องถิ่น (พ.ศ.๒๕๖๖ - ๒๕๗๐) องค์การบริหารส่วนตำบลเทพาลัย อำเภอคง จังหวัดนครราชสีมา

ที่	โครงการ/กิจกรรม	วัตถุประสงค์	เป้าหมาย (ผลผลิตของโครงการ)	งบประมาณและที่ผ่านมา					ตัวชี้วัด (KPI)	ผลที่คาดว่าจะได้รับ	หน่วยงาน ที่ รับผิดชอบ
				๒๕๖๖ (บาท)	๒๕๖๗ (บาท)	๒๕๖๘ (บาท)	๒๕๖๙ (บาท)	๒๕๗๐ (บาท)			
๙	โครงการก่อสร้างถนนคอนกรีตเสริมเหล็กบ้านตะคร้อ หมู่ที่ ๔ (จากถนนเจนจบทิศ - บ้านนางบังอรไพรงาม)	เพื่อให้ประชาชนได้รับการสัญจรไปมาได้สะดวก	ผิวจราจรคอนกรีตเสริมเหล็ก กว้าง ๔.๐๐ เมตร ยาว ๓๒๕.๐๐ เมตร หนา ๐.๑๕ เมตร	๗๘๐,๐๐๐	-	-	-	-	อบต.มีถนนสำหรับคมนาคมได้อย่างสะดวก ร้อยละ ๗๐ ขึ้นไป	ประชาชนมีถนนเพื่อการสัญจรไปมาสะดวกและลดอุบัติเหตุ	กองช่าง
๑๐	โครงการก่อสร้างถนนคอนกรีตเสริมเหล็กบ้านตะคร้อ หมู่ที่ ๔ (จากบล็อกคอนเวสต์ - แยกหนองตาวงศ์)	เพื่อให้ประชาชนได้รับการสัญจรไปมาได้สะดวก	ผิวจราจรคอนกรีตเสริมเหล็ก กว้าง ๔.๐๐ เมตร ยาว ๔๑๕.๐๐ เมตร หนา ๐.๑๕ เมตร	-	๙๙๖,๐๐๐	-	-	-	อบต.มีถนนสำหรับคมนาคมได้อย่างสะดวก ร้อยละ ๗๐ ขึ้นไป	ประชาชนมีถนนเพื่อการสัญจรไปมาสะดวกและลดอุบัติเหตุ	กองช่าง
๑๑	โครงการก่อสร้างคอนกรีตเสริมเหล็ก บ้านตะคร้อ หมู่ที่ ๔ (จากบ้านนายวีระ จ้างโพธิ์ - บ้านนายดำรงศรี ศรีนอก)	เพื่อให้ประชาชนได้รับการสัญจรไปมาได้สะดวก	ผิวจราจรคอนกรีตเสริมเหล็ก กว้าง ๓.๐๐ เมตร ยาว ๑๖.๐๐ เมตร หนา ๐.๑๕ เมตร	-	-	-	-	๒๙,๐๐๐	อบต.มีถนนสำหรับคมนาคมได้อย่างสะดวก ร้อยละ ๗๐ ขึ้นไป	ประชาชนมีถนนเพื่อการสัญจรไปมาสะดวกและลดอุบัติเหตุ	กองช่าง
๑๒	โครงการก่อสร้างถนนคอนกรีตเสริมเหล็ก บ้านกระถิน หมู่ที่ ๕ (จากถนนเจนจบทิศ - บ้านนางถนอม ยุทธกล้า)	เพื่อให้ประชาชนได้รับการสัญจรไปมาได้สะดวก	ผิวจราจรคอนกรีตเสริมเหล็ก กว้าง ๓.๐๐ เมตร ยาว ๘๐.๐๐ เมตร หนา ๐.๑๕ เมตร ไม่มีไหล่ทาง	๑๕๒,๐๐๐	-	-	-	-	อบต.มีถนนสำหรับคมนาคมได้อย่างสะดวก ร้อยละ ๗๐ ขึ้นไป	ประชาชนมีถนนเพื่อการสัญจรไปมาสะดวกและลดอุบัติเหตุ	กองช่าง

ที่	โครงการ/กิจกรรม	วัตถุประสงค์	เป้าหมาย (ผลผลิตของโครงการ)	งบประมาณและที่ผ่านมา					ตัวชี้วัด (KPI)	ผลที่คาดว่าจะได้รับ	หน่วยงาน ที่ รับผิดชอบ
				๒๕๖๖ (บาท)	๒๕๖๗ (บาท)	๒๕๖๘ (บาท)	๒๕๖๙ (บาท)	๒๕๗๐ (บาท)			
๑๓	โครงการก่อสร้างถนนคอนกรีตเสริมเหล็ก บ้านกระถิน หมู่ที่ ๕ (สายตะวันตกจากบ้านนายจรีส วงศ์คำ - ฝายน้ำล้น)	เพื่อให้ประชาชนได้รับการสัญจรไปมาได้สะดวก	ผิวจราจรคอนกรีตเสริมเหล็ก กว้าง ๔.๐๐ เมตร ยาว ๒๕๐.๐๐ เมตร หนา ๐.๑๕ เมตร ไม่มีไหล่ทาง	-	๖๐๐,๐๐๐	-	-	-	อบต.มีถนนสำหรับคมนาคมได้อย่างสะดวก ร้อยละ ๗๐ ขึ้นไป	ประชาชนมีถนนเพื่อการสัญจรไปมาสะดวกและลดอุบัติเหตุ	กองช่าง
๑๔	โครงการก่อสร้างถนนคอนกรีต (เสริมผิว) บ้านหนองพรานปานหมู่ที่ ๖ (จากบ้านวินัส พิศนอก - บ้านนายธนาบุตร แพงเป๊ะ)	เพื่อให้ประชาชนได้รับการสัญจรไปมาได้สะดวก	ผิวจราจรคอนกรีตเสริมเหล็ก กว้าง ๘.๐๐ เมตร ยาว ๑๒๖ เมตร หนา ๐.๑๕ เมตร	๖๐๕,๐๐๐	-	-	-	-	อบต.มีถนนสำหรับคมนาคมได้อย่างสะดวก ร้อยละ ๗๐ ขึ้นไป	ประชาชนมีถนนเพื่อการสัญจรไปมาสะดวกและลดอุบัติเหตุ	กองช่าง
๑๕	โครงการเสริมผิวถนนคอนกรีตเสริมเหล็ก บ้านหนองพรานปาน หมู่ที่ ๖ (จากบ้านนางสมหมาย อารีย์ - บ้านโคกสะอาด ตำบลอนตะหนัก)	เพื่อให้ประชาชนได้รับการสัญจรไปมาได้สะดวก	ผิวจราจรคอนกรีตเสริมเหล็ก กว้าง ๔ เมตร ยาว ๓๖๕ เมตร หนา ๐.๑๕ เมตร	๘๗๕,๐๐๐	-	-	-	-	อบต.มีถนนสำหรับคมนาคมได้อย่างสะดวก ร้อยละ ๗๐ ขึ้นไป	ประชาชนมีถนนเพื่อการสัญจรไปมาสะดวกและลดอุบัติเหตุ	กองช่าง
๑๖	โครงการก่อสร้างถนนคอนกรีตเสริมเหล็ก บ้านหนองบัวโคก หมู่ที่ ๗ (จากศาลปู่ตา - สระลูกตะวันตก)	เพื่อให้ประชาชนได้รับการสัญจรไปมาได้สะดวก	ผิวจราจรคอนกรีตเสริมเหล็ก กว้าง ๓.๕๐ เมตร ยาว ๔๔๐.๐๐ เมตร หนา ๐.๑๕ เมตร	๙๒๔,๐๐๐	-	-	-	-	อบต.มีถนนสำหรับคมนาคมได้อย่างสะดวก ร้อยละ ๗๐ ขึ้นไป	ประชาชนมีถนนเพื่อการสัญจรไปมาสะดวกและลดอุบัติเหตุ	กองช่าง

ที่	โครงการ/กิจกรรม	วัตถุประสงค์	เป้าหมาย (ผลผลิตของโครงการ)	งบประมาณและที่ผ่านมา					ตัวชี้วัด (KPI)	ผลที่คาดว่าจะได้รับ	หน่วยงาน ที่ รับผิดชอบ
				๒๕๖๖ (บาท)	๒๕๖๗ (บาท)	๒๕๖๘ (บาท)	๒๕๖๙ (บาท)	๒๕๗๐ (บาท)			
๑๗	โครงการก่อสร้างถนนคอนกรีตเสริมเหล็กบ้านหนองบัวโคก หมู่ที่ ๗ (จากบ้านนายหนูนา ชินวงศ์ - เขต อบต. ขามสมบูรณ์)	เพื่อให้ประชาชนได้รับการสัญจรไปมาได้สะดวก	ผิวจราจรคอนกรีตเสริมเหล็ก กว้าง ๔.๐๐ เมตร ยาว ๒๓๐.๐๐ เมตร หนา ๐.๑๕ เมตร ไหล่ทางลูกรังข้างละ ๐.๕๐ เมตร ทั้งสองข้าง	๕๕๒,๐๐๐	-	-	-	-	อบต.มีถนนสำหรับคมนาคมได้อย่างสะดวก ร้อยละ ๗๐ ขึ้นไป	ประชาชนมีถนนเพื่อการสัญจรไปมาสะดวกและลดอุบัติเหตุ	กองช่าง
๑๘	โครงการก่อสร้างถนนคอนกรีตเสริมเหล็ก บ้านดอนวัว หมู่ที่ ๘ (จากถนนคอนกรีตเสริมเหล็กเดิม - บ้านโกรก)	เพื่อให้ประชาชนได้รับการสัญจรไปมาได้สะดวก	ผิวจราจรคอนกรีตเสริมเหล็ก กว้าง ๔.๐๐ เมตร ยาว ๓๕๗.๐๐ เมตร หนา ๐.๑๕ เมตร ไหล่ทางลูกรังข้างละ ๐.๕๐ เมตร ทั้งสองข้าง	-	๘๕๗,๐๐๐	-	-	-	อบต.มีถนนสำหรับคมนาคมได้อย่างสะดวก ร้อยละ ๗๐ ขึ้นไป	ประชาชนมีถนนเพื่อการสัญจรไปมาสะดวกและลดอุบัติเหตุ	กองช่าง
๑๙	โครงการก่อสร้างถนนคอนกรีตเสริมเหล็ก บ้านดอนวัว หมู่ที่ ๘ (จากบ้านนางสวยพรมเสน - บ้านนายนิรันดร์พรมเสน)	เพื่อให้ประชาชนได้รับการสัญจรไปมาได้สะดวก	ผิวจราจรคอนกรีตเสริมเหล็ก กว้าง ๓.๕๐ เมตร ยาว ๕๕.๐๐ เมตร หนา ๐.๑๕ เมตร ไหล่ทางลูกรังข้างละ ๐.๕๐ เมตร ทั้งสองข้าง	-	-	-	-	๑๑๖,๐๐๐	อบต.มีถนนสำหรับคมนาคมได้อย่างสะดวก ร้อยละ ๗๐ ขึ้นไป	ประชาชนมีถนนเพื่อการสัญจรไปมาสะดวกและลดอุบัติเหตุ	กองช่าง
๒๐	โครงการก่อสร้างถนนคอนกรีตเสริมเหล็ก บ้านดอนวัว หมู่ที่ ๘ (จากบ้านนายมีนรินทร์นอก - บ้านนายคำภา สืบไรสง)	เพื่อให้ประชาชนได้รับการสัญจรไปมาได้สะดวก	ผิวจราจรคอนกรีตเสริมเหล็ก กว้าง ๓.๐๐ เมตร ยาว ๓๑.๐๐ เมตร หนา ๐.๑๕ เมตร ไหล่ทางลูกรังข้างละ ๐.๒๕ เมตร ทั้งสองข้าง	-	-	-	-	๕๖,๐๐๐	อบต.มีถนนสำหรับคมนาคมได้อย่างสะดวก ร้อยละ ๗๐ ขึ้นไป	ประชาชนมีถนนเพื่อการสัญจรไปมาสะดวกและลดอุบัติเหตุ	กองช่าง

แผนพัฒนาท้องถิ่น (พ.ศ.๒๕๖๖ - ๒๕๗๐) องค์การบริหารส่วนตำบลเทพาลัย อำเภอคง จังหวัดนครราชสีมา

ที่	โครงการ/กิจกรรม	วัตถุประสงค์	เป้าหมาย (ผลผลิตของโครงการ)	งบประมาณและที่ผ่านมา					ตัวชี้วัด (KPI)	ผลที่คาดว่าจะได้รับ	หน่วยงาน ที่ รับผิดชอบ
				๒๕๖๖ (บาท)	๒๕๖๗ (บาท)	๒๕๖๘ (บาท)	๒๕๖๙ (บาท)	๒๕๗๐ (บาท)			
๒๑	โครงการก่อสร้างขยายถนนคอนกรีตเสริมเหล็ก บ้านวัด หมู่ที่ ๙ (หน้าวัดเทพาลัย - เขตเทศบาลเทพาลัย)	เพื่อให้ประชาชนได้รับการสัญจรไปมาได้สะดวก	ขยายผิวจราจรคอนกรีตเสริมเหล็ก กว้าง ๑.๐๐ เมตร ยาว ๕๕๐.๐๐ เมตร หนา ๐.๑๕ เมตร ทั้งสองข้างไหล่ทางลูกรังข้างละ ๐.๕๐เมตร ทั้งสองข้าง	๖๔๘,๐๐๐	-	-	-	-	อบต.มีถนนสำหรับคมนาคมได้อย่างสะดวก ร้อยละ ๗๐ ขึ้นไป	ประชาชนมีถนนเพื่อการสัญจรไปมาสะดวกและลดอุบัติเหตุ	กองช่าง
๒๒	โครงการก่อสร้างถนนคอนกรีตเสริมเหล็ก บ้านวัด หมู่ที่ ๙ (จากถนน คสล.เดิม เชื่อมตำบลกระเบื้องใหญ่)	เพื่อให้ประชาชนได้รับการสัญจรไปมาได้สะดวก	ผิวจราจรคอนกรีตเสริมเหล็ก กว้าง ๕.๐๐ เมตร ยาว ๖๒๐.๐๐ เมตร หนา ๐.๑๕ เมตร ไหล่ทางลูกรังข้างละ ๐.๕๐เมตร ทั้งสองข้าง	๑,๘๖๐,๐๐๐	-	-	-	-	อบต.มีถนนสำหรับคมนาคมได้อย่างสะดวก ร้อยละ ๗๐ ขึ้นไป	ประชาชนมีถนนเพื่อการสัญจรไปมาสะดวกและลดอุบัติเหตุ	กองช่าง
๒๓	โครงการก่อสร้างถนนคอนกรีตเสริมเหล็ก บ้านดอนทะบวง หมู่ที่ ๑๑ (จากบ้านนายร่วม คอนนอก - สำนักส่งเสริมธรรมญาณ)	เพื่อให้ประชาชนได้รับการสัญจรไปมาได้สะดวก	ผิวจราจรคอนกรีตเสริมเหล็ก กว้าง ๕.๐๐ เมตร ยาว ๑,๑๒๐.๐๐ เมตร หนา ๐.๑๕ เมตรไหล่ทางลูกรังข้างละ ๐.๕๐ เมตร ทั้งสองข้าง	๓,๓๖๐,๐๐๐	-	-	-	-	อบต.มีถนนสำหรับคมนาคมได้อย่างสะดวก ร้อยละ ๗๐ ขึ้นไป	ประชาชนมีถนนเพื่อการสัญจรไปมาสะดวกและลดอุบัติเหตุ	กองช่าง

แผนพัฒนาท้องถิ่น (พ.ศ.๒๕๖๖ - ๒๕๗๐) องค์การบริหารส่วนตำบลเทพาลัย อำเภอคง จังหวัดนครราชสีมา

ที่	โครงการ/กิจกรรม	วัตถุประสงค์	เป้าหมาย (ผลผลิตของโครงการ)	งบประมาณและที่ผ่านมา					ตัวชี้วัด (KPI)	ผลที่คาดว่าจะได้รับ	หน่วยงาน ที่ รับผิดชอบ
				๒๕๖๖ (บาท)	๒๕๖๗ (บาท)	๒๕๖๘ (บาท)	๒๕๖๙ (บาท)	๒๕๗๐ (บาท)			
๒๔	โครงการก่อสร้างถนนคอนกรีตเสริมเหล็ก บ้านดอนทะบวง หมู่ที่ ๑๑ บ้านนางสุภาพ หมวดโพธิ์ - ที่นายนายสวัสดิ์ หาญณรงค์	เพื่อให้ประชาชนได้รับการสัญจรไปมาได้สะดวก	ผิวจราจรคอนกรีตเสริมเหล็ก จากบ้านนางสุภาพ หมวดโพธิ์ - ที่นายนายสวัสดิ์ หาญณรงค์ กว้าง ๔.๐๐ เมตร ยาว ๖๔๕.๐๐ เมตร หนา ๐.๑๕ เมตร ไหล่ทางลูกรังข้างละ ๐.๕๐ เมตร ทั้งสองข้าง	๒,๐๐๘,๘๐๐	-	-	-	-	อบต.มีถนนสำหรับคมนาคมได้อย่างสะดวก ร้อยละ ๗๐ ขึ้นไป	ประชาชนมีถนนเพื่อการสัญจรไปมาสะดวกและลดอุบัติเหตุ	กองช่าง
๒๕	โครงการก่อสร้างถนนคอนกรีตเสริมเหล็ก บ้านดอนทะบวง หมู่ที่ ๑๑ (จากหนองแขง - ที่นายนางยวง กมลกลาง)	เพื่อให้ประชาชนได้รับการสัญจรไปมาได้สะดวก	ผิวจราจรคอนกรีตเสริมเหล็ก กว้าง ๔.๐๐ เมตร ยาว ๑,๗๒๐.๐๐ เมตร หนา ๐.๑๕ เมตร ไหล่ทางลูกรังข้างละ ๐.๕๐ เมตร ทั้งสองข้าง	-	-	๔,๑๒๘,๐๐๐	-	-	อบต.มีถนนสำหรับคมนาคมได้อย่างสะดวก ร้อยละ ๗๐ ขึ้นไป	ประชาชนมีถนนเพื่อการสัญจรไปมาสะดวกและลดอุบัติเหตุ	กองช่าง
๒๖	โครงการก่อสร้างถนนคอนกรีตเสริมเหล็ก บ้านดอนทะบวง หมู่ที่ ๑๑ (จากบ้านนางกุหลาบ เกาะสังข์ - บ้านนายเอนก ปักนอก)	เพื่อให้ประชาชนได้รับการสัญจรไปมาได้สะดวก	ผิวจราจรคอนกรีตเสริมเหล็ก กว้าง ๓.๐๐ เมตร ยาว ๖๕.๐๐ เมตร หนา ๐.๑๕ เมตร ไหล่ทางลูกรังข้างละ - เมตร ทั้งสองข้าง	-	-	-	๑๑๗,๐๐๐	-	อบต.มีถนนสำหรับคมนาคมได้อย่างสะดวก ร้อยละ ๗๐ ขึ้นไป	ประชาชนมีถนนเพื่อการสัญจรไปมาสะดวกและลดอุบัติเหตุ	กองช่าง

ที่	โครงการ/กิจกรรม	วัตถุประสงค์	เป้าหมาย (ผลผลิตของโครงการ)	งบประมาณและที่ผ่านมา					ตัวชี้วัด (KPI)	ผลที่คาดว่าจะได้รับ	หน่วยงาน ที่ รับผิดชอบ
				๒๕๖๖ (บาท)	๒๕๖๗ (บาท)	๒๕๖๘ (บาท)	๒๕๖๙ (บาท)	๒๕๗๐ (บาท)			
๒๗	โครงการก่อสร้างถนนคอนกรีตเสริมเหล็ก บ้านดอนทะบวง หมู่ที่ ๑๑ (จากบ้านนายสำรวย ซีโพธิ์ - บ้านนางสาวเพ็ญภา จิรานูวัฒน์)	เพื่อให้ประชาชนได้รับการสัญจรไปมาได้สะดวก	ผิวจราจรคอนกรีตเสริมเหล็ก กว้าง ๓.๐๐ เมตร ยาว ๘๐.๐๐ เมตร หนา ๐.๑๕ เมตร ไหล่ทางลูกรังข้างละ - เมตร ทั้งสองข้าง	-	-	-	-	๑๔๔,๐๐๐	อบต.มีถนนสำหรับคมนาคมได้อย่างสะดวก ร้อยละ ๗๐ ขึ้นไป	ประชาชนมีถนนเพื่อการสัญจรไปมาสะดวกและลดอุบัติเหตุ	กองช่าง
๒๘	โครงการซ่อมแซมถนนคอนกรีตเสริมเหล็ก บ้านดอนทะบวง หมู่ที่ ๑๑ (จากบ้านนางสมจิตต์ ถาวรวรรณ - สระหนองสองห้อง)	เพื่อให้ประชาชนได้รับการสัญจรไปมาได้สะดวก	ผิวจราจรคอนกรีตเสริมเหล็ก กว้าง ๔.๐๐ เมตร ยาว ๑๒๐.๐๐ เมตร หนา ๐.๑๕ เมตร	-	-	-	-	๒๘๘,๐๐๐	อบต.มีถนนสำหรับคมนาคมได้อย่างสะดวก ร้อยละ ๗๐ ขึ้นไป	ประชาชนมีถนนเพื่อการสัญจรไปมาสะดวกและลดอุบัติเหตุ	กองช่าง
๒๙	โครงการก่อสร้างถนนคอนกรีตเสริมเหล็ก บ้านสะพานสามล เรือไธสง - ถนนมิตรภาพ)	เพื่อให้ประชาชนได้รับการสัญจรไปมาได้สะดวก	ผิวจราจรคอนกรีตเสริมเหล็ก กว้าง ๔.๐๐ เมตร ยาว ๗๓๐.๐๐ เมตร หนา ๐.๑๕ เมตร	๑,๗๕๒,๐๐๐	-	-	-	-	อบต.มีถนนสำหรับคมนาคมได้อย่างสะดวก ร้อยละ ๗๐ ขึ้นไป	ประชาชนมีถนนเพื่อการสัญจรไปมาสะดวกและลดอุบัติเหตุ	กองช่าง

แผนพัฒนาท้องถิ่น (พ.ศ.๒๕๖๖ - ๒๕๗๐) องค์การบริหารส่วนตำบลเทพาลัย อำเภอคง จังหวัดนครราชสีมา

ที่	โครงการ/กิจกรรม	วัตถุประสงค์	เป้าหมาย (ผลผลิตของโครงการ)	งบประมาณและที่ผ่านมา					ตัวชี้วัด (KPI)	ผลที่คาดว่าจะได้รับ	หน่วยงาน ที่ รับผิดชอบ
				๒๕๖๖ (บาท)	๒๕๖๗ (บาท)	๒๕๖๘ (บาท)	๒๕๖๙ (บาท)	๒๕๗๐ (บาท)			
๓๐	โครงการก่อสร้างถนนคอนกรีตเสริมเหล็ก บ้านสระปทุม หมู่ที่ ๑๒ (จากสามแยกบ้านนางสาวนิത്യ รอดวินิจ - ที่นางสาวละม่อม รัตนวัน	เพื่อให้ประชาชนได้รับการสัญจรไปมาได้สะดวก	ผิวจราจรคอนกรีตเสริมเหล็ก กว้าง ๔.๐๐ เมตร ยาว ๘๕๐.๐๐ เมตร หนา ๐.๑๕ เมตร	๒,๐๔๐,๐๐๐	-	-	-	-	อบต.มีถนนสำหรับคมนาคมได้อย่างสะดวก ร้อยละ ๗๐ ขึ้นไป	ประชาชนมีถนนเพื่อการสัญจรไปมาสะดวกและลดอุบัติเหตุ	กองช่าง
๓๑	โครงการก่อสร้างถนนคอนกรีตเสริมเหล็ก บ้านสระปทุม หมู่ที่ ๑๒ (จากศาลาปูตา - วัดป่าศรีศักดิ์ถาวราราม)	เพื่อให้ประชาชนได้รับการสัญจรไปมาได้สะดวก	ผิวจราจรคอนกรีตเสริมเหล็ก กว้าง ๔.๐๐ เมตร ยาว ๑,๐๕๐.๐๐ เมตร หนา ๐.๑๕ เมตร พื้นที่เสริมทางแยก ๑๖.๙๐ ตร.ม.	-	-	๒,๕๒๐,๐๐๐	-	-	อบต.มีถนนสำหรับคมนาคมได้อย่างสะดวก ร้อยละ ๗๐ ขึ้นไป	ประชาชนมีถนนเพื่อการสัญจรไปมาสะดวกและลดอุบัติเหตุ	กองช่าง
๓๒	โครงการก่อสร้างถนนคอนกรีตเสริมเหล็ก บ้านโคกสง่า หมู่ที่ ๑๓ (จากที่นายนายเชียว นกแก้ว - ลำสะเทด)	เพื่อให้ประชาชนได้รับการสัญจรไปมาได้สะดวก	ผิวจราจรคอนกรีตเสริมเหล็ก กว้าง ๓.๐๐ เมตร ยาว ๔๗๐.๐๐ เมตร หนา ๐.๑๕ เมตร ไม่มีไหล่ทาง	๘๔๖,๐๐๐	-	-	-	-	อบต.มีถนนสำหรับคมนาคมได้อย่างสะดวก ร้อยละ ๗๐ ขึ้นไป	ประชาชนมีถนนเพื่อการสัญจรไปมาสะดวกและลดอุบัติเหตุ	กองช่าง
๓๓	โครงการซ่อมแซมถนนคอนกรีตเสริมเหล็ก บ้านตะคร้อมิตรภาพ หมู่ที่ ๑๔ (จากถนนเจนจบทิศ - เหมือง)	เพื่อให้ประชาชนได้รับการสัญจรไปมาได้สะดวก	ผิวจราจรคอนกรีตเสริมเหล็ก กว้าง ๔.๐๐ เมตร ยาว ๔๐๐.๐๐ เมตร หนา ๐.๑๕ เมตร ไม่มีไหล่ทาง	๙๖๐,๐๐๐	-	-	-	-	อบต.มีถนนสำหรับคมนาคมได้อย่างสะดวก ร้อยละ ๗๐ ขึ้นไป	ประชาชนมีถนนเพื่อการสัญจรไปมาสะดวกและลดอุบัติเหตุ	กองช่าง

แผนพัฒนาท้องถิ่น (พ.ศ.๒๕๖๖ - ๒๕๗๐) องค์การบริหารส่วนตำบลเทพาลัย อำเภอคง จังหวัดนครราชสีมา

ที่	โครงการ/กิจกรรม	วัตถุประสงค์	เป้าหมาย (ผลผลิตของโครงการ)	งบประมาณและที่ผ่านมา					ตัวชี้วัด (KPI)	ผลที่คาดว่าจะได้รับ	หน่วยงาน ที่ รับผิดชอบ
				๒๕๖๖ (บาท)	๒๕๖๗ (บาท)	๒๕๖๘ (บาท)	๒๕๖๙ (บาท)	๒๕๗๐ (บาท)			
๓๔	โครงการก่อสร้างถนนคอนกรีตเสริมเหล็ก บ้านตะคร้อมิตรภาพ หมู่ที่ ๑๔ (จากที่น่านางสุทศ แก้วยงกต - ลำสะเทต)	เพื่อให้ประชาชนได้รับการสัญจรไปมาได้สะดวก	ผิวจราจรคอนกรีตเสริมเหล็ก กว้าง ๔.๐๐ เมตร ยาว ๑,๕๖๐.๐๐ เมตร หนา ๐.๑๕ เมตร ไหล่ทางลูกรังข้างละ - เมตร ทั้งสองข้าง	๓,๗๔๔,๐๐๐	-	-	-	-	อบต.มีถนนสำหรับคมนาคมได้อย่างสะดวก ร้อยละ ๗๐ ขึ้นไป	ประชาชนมีถนนเพื่อการสัญจรไปมาสะดวกและลดอุบัติเหตุ	กองช่าง
๓๕	โครงการก่อสร้างถนนคอนกรีตเสริมเหล็ก บ้านตะคร้อมิตรภาพ หมู่ที่ ๑๔ (จากที่น่านางพะยอม ศรีนोक - เหมือง)	เพื่อให้ประชาชนได้รับการสัญจรไปมาได้สะดวก	ผิวจราจร คสล. กว้าง ๔.๐๐ เมตร ยาว ๑๒๕.๐๐ เมตร หนา ๐.๑๕ เมตร ไหล่ทางลูกรังข้างละ - เมตร ทั้งสองข้าง	๓๐๐,๐๐๐	-	-	-	-	อบต.มีถนนสำหรับคมนาคมได้อย่างสะดวก ร้อยละ ๗๐ ขึ้นไป	ประชาชนมีถนนเพื่อการสัญจรไปมาสะดวกและลดอุบัติเหตุ	กองช่าง
๓๖	โครงการก่อสร้างถนนคอนกรีตเสริมเหล็ก บ้านน้อยพัฒนา หมู่ที่ ๑๖ (จากที่น่านายพวง คำลาย - ที่น่านายวันชัย เทียวสูงเนิน)	เพื่อให้ประชาชนได้รับการสัญจรไปมาได้สะดวก	ผิวจราจรคอนกรีตเสริมเหล็ก กว้าง ๔ เมตร ยาว ๓๐๐ เมตร หนา ๐.๑๕ เมตร ไหล่ทางลูกรังข้างละ - เมตร ทั้งสองข้าง	๗๒๐,๐๐๐	-	-	-	-	อบต.มีถนนสำหรับคมนาคมได้อย่างสะดวก ร้อยละ ๗๐ ขึ้นไป	ประชาชนมีถนนเพื่อการสัญจรไปมาสะดวกและลดอุบัติเหตุ	กองช่าง
๓๗	โครงการก่อสร้างถนนคอนกรีตเสริมเหล็ก บ้านโนนคุณพัฒนา หมู่ที่ ๑๗ (จากบ้านโนนคุณพัฒนา - บ้านบุงตะครอง)	เพื่อให้ประชาชนได้รับการสัญจรไปมาได้สะดวก	ผิวจราจรคอนกรีตเสริมเหล็ก กว้าง ๔.๐๐ เมตร ยาว ๓๓๐.๐๐ เมตร หนา ๐.๑๕ เมตร ไหล่ทางลูกรังข้างละ ๐.๕๐ เมตร ทั้งสองข้าง	๗๙๒,๐๐๐	-	-	-	-	อบต.มีถนนสำหรับคมนาคมได้อย่างสะดวก ร้อยละ ๗๐ ขึ้นไป	ประชาชนมีถนนเพื่อการสัญจรไปมาสะดวกและลดอุบัติเหตุ	กองช่าง

แผนพัฒนาท้องถิ่น (พ.ศ.๒๕๖๖ - ๒๕๗๐) องค์การบริหารส่วนตำบลเทพาลัย อำเภอคง จังหวัดนครราชสีมา

ที่	โครงการ/กิจกรรม	วัตถุประสงค์	เป้าหมาย (ผลผลิตของโครงการ)	งบประมาณและที่ผ่านมา					ตัวชี้วัด (KPI)	ผลที่คาดว่าจะได้รับ	หน่วยงาน ที่ รับผิดชอบ
				๒๕๖๖ (บาท)	๒๕๖๗ (บาท)	๒๕๖๘ (บาท)	๒๕๖๙ (บาท)	๒๕๗๐ (บาท)			
๓๘	โครงการก่อสร้างถนนคอนกรีตเสริมเหล็ก บ้านโนนคุณพัฒนา หมู่ที่ ๑๗ (จากบ้านนายสมหมาย บุญศรี - ถนนลาดยาง)	เพื่อให้ประชาชนได้รับการสัญจรไปมาได้สะดวก	ผิวจราจรคอนกรีตเสริมเหล็ก กว้าง ๔.๐๐ เมตร ยาว ๑๕.๐๐ เมตร หนา ๐.๑๕ เมตร ไหล่ทางลูกรังข้างละ - เมตร ทั้งสองข้าง	-	-	-	-	๓๖,๐๐๐	อบต.มีถนนสำหรับคมนาคมได้อย่างสะดวก ร้อยละ ๗๐ ขึ้นไป	ประชาชนมีถนนเพื่อการสัญจรไปมาสะดวกและลดอุบัติเหตุ	กองช่าง
ถนนหินคลุก											
๓๙	โครงการก่อสร้างถนนหินคลุกบ้านบุตาแย หมู่ที่ ๑ (จากวัดป่าหนองแขง-นานายสุพจน์ คิดเห็น)	เพื่อให้ประชาชนได้รับการสัญจรไปมาได้สะดวก	ผิวจราจรหินคลุก ช่วงที่ ๑ (จากวัดป่าหนองแขง - ที่นางนางโสภารักษ์ ชมพิมาย) กว้าง ๔.๐๐ เมตร ยาว ๘๕๐ เมตร หนาเฉลี่ย ๐.๑๐ เมตร ช่วงที่ ๒ (จากที่นางนางโสภารักษ์ ชมพิมาย- ที่นานายสุพจน์ คิดเห็น) กว้าง ๔.๐๐ เมตร ยาว ๒๖๕.๐๐ เมตร หนาเฉลี่ย ๐.๑๐ เมตร	-	-	-	-	๔๖๙,๐๐๐	อบต.มีถนนสำหรับคมนาคมได้อย่างสะดวก ร้อยละ ๗๐ ขึ้นไป	ประชาชนมีถนนเพื่อการสัญจรไปมาสะดวกและลดอุบัติเหตุ	กองช่าง

แผนพัฒนาท้องถิ่น (พ.ศ.๒๕๖๖ - ๒๕๗๐) องค์การบริหารส่วนตำบลเทพาลัย อำเภอคง จังหวัดนครราชสีมา

ที่	โครงการ/กิจกรรม	วัตถุประสงค์	เป้าหมาย (ผลผลิตของโครงการ)	งบประมาณและที่ผ่านมา					ตัวชี้วัด (KPI)	ผลที่คาดว่าจะได้รับ	หน่วยงาน ที่ รับผิดชอบ
				๒๕๖๖ (บาท)	๒๕๖๗ (บาท)	๒๕๖๘ (บาท)	๒๕๖๙ (บาท)	๒๕๗๐ (บาท)			
๔๐	โครงการก่อสร้างถนนหินคลุกบ้านโคกแปะ หมู่ที่ ๓ (จากที่นายนางจิราพร ศิริเมือง - ที่นายนางสุภารัตน์ โชตินอก)	เพื่อให้ประชาชนได้รับการสัญจรไปมาได้สะดวก	ผิวจราจรหินคลุก กว้าง ๓.๐๐ เมตร ยาว ๒,๘๘๐.๐๐ เมตร หนาเฉลี่ย ๐.๑๐ เมตร	-	-	๙๐๘,๐๐๐	-	-	อบต.มีถนนสำหรับคมนาคมได้อย่างสะดวก ร้อยละ ๗๐ ขึ้นไป	ประชาชนมีถนนเพื่อการสัญจรไปมาสะดวกและลดอุบัติเหตุ	กองช่าง
๔๑	โครงการก่อสร้างถนนหินคลุกบ้านโคกแปะ หมู่ที่ ๓ (จากที่นายนายผจญ เทพนอก- ที่นางนางโสภารัตน์ คนพิมาย)	เพื่อให้ประชาชนได้รับการสัญจรไปมาได้สะดวก	ผิวจราจรหินคลุก กว้าง ๔.๐๐ เมตร ยาว ๘๔๐.๐๐ เมตร หนาเฉลี่ย ๐.๑๐ เมตร	๓๕๓,๐๐๐	-	-	-	-	อบต.มีถนนสำหรับคมนาคมได้อย่างสะดวก ร้อยละ ๗๐ ขึ้นไป	ประชาชนมีถนนเพื่อการสัญจรไปมาสะดวกและลดอุบัติเหตุ	กองช่าง
๔๒	โครงการก่อสร้างถนนหินคลุกบ้านตะคร้อ หมู่ที่ ๔ (ที่นายนายเลื่อน ศรีนอก - ลำสะเทอด)	เพื่อให้ประชาชนได้รับการสัญจรไปมาได้สะดวก	ผิวจราจรหินคลุก กว้าง ๓.๐๐ เมตร ยาว ๔๘๕.๐๐ เมตร หนาเฉลี่ย ๐.๑๐ เมตร	-	๑๕๓,๐๐๐	-	-	-	อบต.มีถนนสำหรับคมนาคมได้อย่างสะดวก ร้อยละ ๗๐ ขึ้นไป	ประชาชนมีถนนเพื่อการสัญจรไปมาสะดวกและลดอุบัติเหตุ	กองช่าง
๔๓	โครงการก่อสร้างถนนหินคลุกบ้านตะคร้อ หมู่ที่ ๔ (จากบ้านนางสาวขวัญ เทียมกระโทก - ถนนเจนจบทิศ)	เพื่อให้ประชาชนได้รับการสัญจรไปมาได้สะดวก	ผิวจราจรหินคลุก กว้าง ๓.๐๐ เมตร ยาว ๔๕๕.๐๐ เมตร หนาเฉลี่ย ๐.๑๐ เมตร	-	-	๑๔๔,๐๐๐	-	-	อบต.มีถนนสำหรับคมนาคมได้อย่างสะดวก ร้อยละ ๗๐ ขึ้นไป	ประชาชนมีถนนเพื่อการสัญจรไปมาสะดวกและลดอุบัติเหตุ	กองช่าง

ที่	โครงการ/กิจกรรม	วัตถุประสงค์	เป้าหมาย (ผลผลิตของโครงการ)	งบประมาณและที่ผ่านมา					ตัวชี้วัด (KPI)	ผลที่คาดว่าจะได้รับ	หน่วยงาน ที่ รับผิดชอบ
				๒๕๖๖ (บาท)	๒๕๖๗ (บาท)	๒๕๖๘ (บาท)	๒๕๖๙ (บาท)	๒๕๗๐ (บาท)			
๔๔	โครงการก่อสร้างถนนหินคลุกบ้านตะคร้อ หมู่ที่ ๔ (จากที่ นานางวุ่น นามนอก - นายดำรงณศรี ศรีนอก)	เพื่อให้ประชาชนได้รับการสัญจรไปมาได้สะดวก	ผิวจราจรหินคลุก กว้าง ๓.๐๐ เมตร ยาว ๓๑๐.๐๐ เมตร หนาเฉลี่ย ๐.๑๐ เมตร	-	-	-	๙๘,๐๐๐	-	อบต.มีถนนสำหรับคมนาคมได้อย่างสะดวก ร้อยละ ๗๐ ขึ้นไป	ประชาชนมีถนนเพื่อการสัญจรไปมาสะดวกและลดอุบัติเหตุ	กองช่าง
๔๕	โครงการก่อสร้างถนนหินคลุกบ้านตะคร้อ หมู่ที่ ๔ (จากที่ นานายสุพล วาดพิมาย - ฝ่ายน้ำล้น บ้านดอนน้ำซับ ต.ชีวาน)	เพื่อให้ประชาชนได้รับการสัญจรไปมาได้สะดวก	ผิวจราจรหินคลุก กว้าง ๔.๐๐ เมตร ยาว ๒,๐๐๐.๐๐ เมตร หนาเฉลี่ย ๐.๑๐ เมตร	-	-	-	-	๘๔๐,๐๐๐	อบต.มีถนนสำหรับคมนาคมได้อย่างสะดวก ร้อยละ ๗๐ ขึ้นไป	ประชาชนมีถนนเพื่อการสัญจรไปมาสะดวกและลดอุบัติเหตุ	กองช่าง
๔๖	โครงการก่อสร้างถนนหินคลุกบ้านกระถิน หมู่ที่ ๕ (จากที่ นานายวิชัย กองคำ - ที่นางทองย้อย คำขึ้น)	เพื่อให้ประชาชนได้รับการสัญจรไปมาได้สะดวก	ผิวจราจรหินคลุก กว้าง ๓.๐๐ เมตร ยาว ๖๒๐.๐๐ เมตร หนาเฉลี่ย ๐.๑๐ เมตร	๑๙๖,๐๐๐	-	-	-	-	อบต.มีถนนสำหรับคมนาคมได้อย่างสะดวก ร้อยละ ๗๐ ขึ้นไป	ประชาชนมีถนนเพื่อการสัญจรไปมาสะดวกและลดอุบัติเหตุ	กองช่าง
๔๗	โครงการก่อสร้างถนนหินคลุกบ้านกระถิน หมู่ที่ ๕ (จากถนนบ้านกระถินบ้านดอนเข้ว่า - นานางอำนวย พรหมแสน)	เพื่อให้ประชาชนได้รับการสัญจรไปมาได้สะดวก	ผิวจราจรหินคลุก กว้าง ๓.๐๐ เมตร ยาว ๗๐๐.๐๐ เมตร หนาเฉลี่ย ๐.๑๐ เมตร	-	-	-	-	๒๒๑,๐๐๐	อบต.มีถนนสำหรับคมนาคมได้อย่างสะดวก ร้อยละ ๗๐ ขึ้นไป	ประชาชนมีถนนเพื่อการสัญจรไปมาสะดวกและลดอุบัติเหตุ	กองช่าง

แผนพัฒนาท้องถิ่น (พ.ศ.๒๕๖๖ - ๒๕๗๐) องค์การบริหารส่วนตำบลเทพาลัย อำเภอคง จังหวัดนครราชสีมา

ที่	โครงการ/กิจกรรม	วัตถุประสงค์	เป้าหมาย (ผลผลิตของโครงการ)	งบประมาณและที่ผ่านมา					ตัวชี้วัด (KPI)	ผลที่คาดว่าจะได้รับ	หน่วยงาน ที่ รับผิดชอบ
				๒๕๖๖ (บาท)	๒๕๖๗ (บาท)	๒๕๖๘ (บาท)	๒๕๖๙ (บาท)	๒๕๗๐ (บาท)			
๔๘	โครงการก่อสร้างถนนหินคลุกบ้านวัด หมู่ที่ ๙ (หนองละเลิงเกลือ - ที่น่านางพรทิพย์ ตั้งประจักษ์)	เพื่อให้ประชาชนได้รับการสัญจรไปมาได้สะดวก	ผิวจราจรหินคลุก กว้าง ๔.๐๐ เมตร ยาว ๖๕๐.๐๐ เมตร หนาเฉลี่ย ๐.๑๐ เมตร	๒๗๓,๐๐๐	-	-	-	-	อบต.มีถนนสำหรับคมนาคมได้อย่างสะดวก ร้อยละ ๗๐ ขึ้นไป	ประชาชนมีถนนเพื่อการสัญจรไปมาสะดวกและลดอุบัติเหตุ	กองช่าง
๔๙	โครงการก่อสร้างถนนหินคลุกบ้านดอนทะบวง หมู่ที่ ๑๑ (สายบ้านนางพัสรี เตรียมสิริวรรณ เชื่อมตำบลดอนยาวใหญ่)	เพื่อให้ประชาชนได้รับการสัญจรไปมาได้สะดวก	ผิวจราจรหินคลุก กว้าง ๔.๐๐ เมตร ยาว ๑,๗๒๐.๐๐ เมตร หนาเฉลี่ย ๐.๑๐ เมตร	๗๒๘,๐๐๐	-	-	-	-	อบต.มีถนนสำหรับคมนาคมได้อย่างสะดวก ร้อยละ ๗๐ ขึ้นไป	ประชาชนมีถนนเพื่อการสัญจรไปมาสะดวกและลดอุบัติเหตุ	กองช่าง
๕๐	โครงการก่อสร้างถนนหินคลุกบ้านดอนทะบวง หมู่ที่ ๑๑ (จากที่น่านายวรรณโชค ปักนอก - ที่น่านายสร้อย ช่างปลูก)	เพื่อให้ประชาชนได้รับการสัญจรไปมาได้สะดวก	ผิวจราจรหินคลุก ช่วงที่ ๑ กว้าง ๓.๕๐ เมตร ยาว ๓๐๐.๐๐ เมตร หนาเฉลี่ย ๐.๑๐ เมตร ช่วงที่ ๒ กว้าง ๓.๐๐ เมตร ยาว ๔๐๐.๐๐ เมตร หนาเฉลี่ย ๐.๑๐ เมตร ช่วงที่ ๓ กว้าง ๒.๕๐ เมตร ยาว ๕๒๐.๐๐ เมตร หนาเฉลี่ย ๐.๑๐ เมตร	-	-	-	-	๒๕๐,๐๐๐	อบต.มีถนนสำหรับคมนาคมได้อย่างสะดวก ร้อยละ ๗๐ ขึ้นไป	ประชาชนมีถนนเพื่อการสัญจรไปมาสะดวกและลดอุบัติเหตุ	กองช่าง

ที่	โครงการ/กิจกรรม	วัตถุประสงค์	เป้าหมาย (ผลผลิตของโครงการ)	งบประมาณและที่ผ่านมา					ตัวชี้วัด (KPI)	ผลที่คาดว่าจะได้รับ	หน่วยงาน ที่ รับผิดชอบ
				๒๕๖๖ (บาท)	๒๕๖๗ (บาท)	๒๕๖๘ (บาท)	๒๕๖๙ (บาท)	๒๕๗๐ (บาท)			
๕๑	โครงการก่อสร้างถนนหินคลุกบ้านโคกสง่า หมู่ที่ ๑๓ (รอบสะพานบ่อ)	เพื่อให้ประชาชนได้รับการสัญจรไปมาได้สะดวก	ผิวจราจรหินคลุก กว้าง ๔.๐๐ เมตร ยาว ๖๖๐.๐๐ เมตร หนาเฉลี่ย ๐.๑๐ เมตร	-	-	-	-	๒๗๘,๐๐๐	อบต.มีถนนสำหรับคมนาคมได้อย่างสะดวก ร้อยละ ๗๐ ขึ้นไป	ประชาชนมีถนนเพื่อการสัญจรไปมาสะดวกและลดอุบัติเหตุ	กองช่าง
๕๒	โครงการก่อสร้างถนนหินคลุกบ้านตะคร้อมิตรภาพ หมู่ที่ ๑๔ (จากบ้านนางสาวทศรัตน์ บุญตา - เขตเทศบาลตำบลเทพาลัย)	เพื่อให้ประชาชนได้รับการสัญจรไปมาได้สะดวก	ผิวจราจรหินคลุก กว้าง ๔.๐๐ เมตร ยาว ๕๙๐.๐๐ เมตร หนา ๐.๑๐ เมตร	๒๔๘,๐๐๐	-	-	-	-	อบต.มีถนนสำหรับคมนาคมได้อย่างสะดวก ร้อยละ ๗๐ ขึ้นไป	ประชาชนมีถนนเพื่อการสัญจรไปมาสะดวกและลดอุบัติเหตุ	กองช่าง
๕๓	โครงการก่อสร้างถนนลูกรังบ้านคอนเมือง หมู่ที่ ๒ (จากที่ นานายแฉล้ม ชิโพธิ์ - ที่นา นายเร ด้านลำมะจาก)	เพื่อให้ประชาชนได้รับการสัญจรไปมาได้สะดวก	ผิวจราจรลูกรัง กว้าง ๔.๐๐ เมตร ยาว ๒,๐๐๐.๐๐ เมตร หนา ๐.๑๐ เมตร	๘๔๐,๐๐๐	-	-	-	-	อบต.มีถนนสำหรับคมนาคมได้อย่างสะดวก ร้อยละ ๗๐ ขึ้นไป	ประชาชนมีถนนเพื่อการสัญจรไปมาสะดวกและลดอุบัติเหตุ	กองช่าง
๕๔	โครงการก่อสร้างถนนลูกรังบ้านตะคร้อ หมู่ที่ ๔ (จากที่ นานายวิโรจน์ ขุนสร้อย - ถนนมิตรภาพ)	เพื่อให้ประชาชนได้รับการสัญจรไปมาได้สะดวก	ผิวจราจรลูกรัง กว้าง ๔.๐๐ เมตร ยาว ๑,๔๐๐.๐๐ เมตร หนา ๐.๑๐ เมตร	-	-	๒๘๐,๐๐๐-	-	-	อบต.มีถนนสำหรับคมนาคมได้อย่างสะดวก ร้อยละ ๗๐ ขึ้นไป	ประชาชนมีถนนเพื่อการสัญจรไปมาสะดวกและลดอุบัติเหตุ	กองช่าง

แผนพัฒนาท้องถิ่น (พ.ศ.๒๕๖๖ - ๒๕๗๐) องค์การบริหารส่วนตำบลเทพาลัย อำเภอคง จังหวัดนครราชสีมา

ที่	โครงการ/กิจกรรม	วัตถุประสงค์	เป้าหมาย (ผลผลิตของโครงการ)	งบประมาณและที่ผ่านมา					ตัวชี้วัด (KPI)	ผลที่คาดว่าจะได้รับ	หน่วยงาน ที่ รับผิดชอบ
				๒๕๖๖ (บาท)	๒๕๖๗ (บาท)	๒๕๖๘ (บาท)	๒๕๖๙ (บาท)	๒๕๗๐ (บาท)			
๕๕	โครงการก่อสร้างถนนลูกรังบ้านตะคร้อ หมู่ที่ ๔ (จากบ้านนายนคร เคยกการ - สวนนายอนุรักษ โนนทอง)	เพื่อให้ประชาชนได้รับการสัญจรไปมาได้สะดวก	ผิวจราจรลูกรัง กว้าง ๓.๐๐ เมตร ยาว ๙๐ เมตร หนาเฉลี่ย ๐.๑๐ เมตร	-	-	-	๒๗,๙๐๐	-	อบต.มีถนนสำหรับคมนาคมได้อย่างสะดวก ร้อยละ ๗๐ ขึ้นไป	ประชาชนมีถนนเพื่อการสัญจรไปมาสะดวกและลดอุบัติเหตุ	กองช่าง
๕๖	โครงการก่อสร้างถนนลูกรังบ้านดอนบัว หมู่ที่ ๘ (จากหนองหญ้าป้อ - ถนนมิตรภาพ)	เพื่อให้ประชาชนได้รับการสัญจรไปมาได้สะดวก	ผิวจราจรลูกรัง กว้าง ๓.๐๐ เมตร ยาว ๕๑๐.๐๐ เมตร หนา ๐.๑๐ เมตร	-	-	-	-	๗๗,๐๐๐	อบต.มีถนนสำหรับคมนาคมได้อย่างสะดวก ร้อยละ ๗๐ ขึ้นไป	ประชาชนมีถนนเพื่อการสัญจรไปมาสะดวกและลดอุบัติเหตุ	กองช่าง
๕๗	โครงการก่อสร้างถนนลูกรังบ้านดอนทะบวง หมู่ที่ ๑๑ (จากสวนนางม้วน วาดพิมาย - เขตอำเภอโนนแดง)	เพื่อให้ประชาชนได้รับการสัญจรไปมาได้สะดวก	ผิวจราจรลูกรัง กว้าง ๔.๐๐ เมตร ยาว ๑,๓๖๐.๐๐ เมตร หนา ๐.๑๐ เมตร	๖๘๐,๐๐๐	-	-	-	-	อบต.มีถนนสำหรับคมนาคมได้อย่างสะดวก ร้อยละ ๗๐ ขึ้นไป	ประชาชนมีถนนเพื่อการสัญจรไปมาสะดวกและลดอุบัติเหตุ	กองช่าง
๕๘	โครงการก่อสร้างถนนลูกรังบ้านดอนทะบวง หมู่ที่ ๑๑ (จากที่นายนายประเสริฐ จิตรพิมาย - ที่นายนายมานะ เขียนโพธิ์)	เพื่อให้ประชาชนได้รับการสัญจรไปมาได้อย่างสะดวก	ผิวจราจรลูกรัง กว้าง ๕.๐๐ เมตร ยาว ๑,๗๐๐.๐๐ เมตร หนา ๐.๑๐ เมตร	-	๑,๐๓๗,๐๐๐	-	-	-	อบต.มีถนนสำหรับคมนาคมได้อย่างสะดวก ร้อยละ ๗๐ ขึ้นไป	ประชาชนมีถนนเพื่อการสัญจรไปมาสะดวกและลดอุบัติเหตุ	กองช่าง

ที่	โครงการ/กิจกรรม	วัตถุประสงค์	เป้าหมาย (ผลผลิตของโครงการ)	งบประมาณและที่ผ่านมา					ตัวชี้วัด (KPI)	ผลที่คาดว่าจะได้รับ	หน่วยงาน ที่ รับผิดชอบ
				๒๕๖๖ (บาท)	๒๕๖๗ (บาท)	๒๕๖๘ (บาท)	๒๕๖๙ (บาท)	๒๕๗๐ (บาท)			
๕๙	โครงการก่อสร้างถนนลูกรังบ้านดอนทะบวง หมู่ที่ ๑๑ (จากที่นายนายวรรณโชค ปักนอก- ที่นายนายสุพจน์ คิดเห็น)	เพื่อให้ประชาชนได้รับการสัญจรไปมาได้สะดวก	ผิวจราจรลูกรัง กว้าง ๔.๐๐ เมตร ยาว ๖๕๐.๐๐ เมตร หนา ๐.๑๐ เมตร	-	-	-	๓๒๕,๐๐๐	-	อบต.มีถนนสำหรับคมนาคมได้อย่างสะดวก ร้อยละ ๗๐ ขึ้นไป	ประชาชนมีถนนเพื่อการสัญจรไปมาสะดวกและลดอุบัติเหตุ	กองช่าง
๖๐	โครงการก่อสร้างถนนลูกรังบ้านดอนทะบวง หมู่ที่ ๑๑ (จากตุ้ยยามคอนเมือง-เขตอำเภอโนนแดง)	เพื่อให้ประชาชนได้รับการสัญจรไปมาได้สะดวก	ผิวจราจรลูกรัง กว้าง ๕ เมตร ยาว ๖๔๖ เมตร หนา ๐.๑๐ เมตร	-	-	-	-	๑๘๑,๐๐๐	อบต.มีถนนสำหรับคมนาคมได้อย่างสะดวก ร้อยละ ๗๐ ขึ้นไป	ประชาชนมีถนนเพื่อการสัญจรไปมาสะดวกและลดอุบัติเหตุ	กองช่าง
๖๑	โครงการก่อสร้างถนนลูกรังบ้านตะคร้อมิตรภาพ หมู่ที่ ๑๔ (จากที่นางศิริัญญา สีทา - ถนนมิตรภาพ)	เพื่อให้ประชาชนได้รับการสัญจรไปมาได้สะดวก	ผิวจราจรลูกรัง กว้าง ๔.๐๐ เมตร ยาว ๘๐๐.๐๐ เมตร หนา ๐.๑๐ เมตร	-	-	๑๖๐,๐๐๐	-	-	อบต.มีถนนสำหรับคมนาคมได้อย่างสะดวก ร้อยละ ๗๐ ขึ้นไป	ประชาชนมีถนนเพื่อการสัญจรไปมาสะดวกและลดอุบัติเหตุ	กองช่าง
๖๒	โครงการก่อสร้างถนนลูกรังบ้านน้อยพัฒนา หมู่ที่ ๑๖ (จากบ้านโคกสะอาด - ที่นายนายบุญเกิด การบรรจง)	เพื่อให้ประชาชนได้รับการสัญจรไปมาได้สะดวก	ผิวจราจรลูกรัง กว้าง ๓.๐๐ เมตร ยาว ๑,๐๐๐.๐๐ เมตร หนา ๐.๑๐ เมตร	-	-	-	๓๙๐,๐๐๐	-	อบต.มีถนนสำหรับคมนาคมได้อย่างสะดวก ร้อยละ ๗๐ ขึ้นไป	ประชาชนมีถนนเพื่อการสัญจรไปมาสะดวกและลดอุบัติเหตุ	กองช่าง
๖๓	โครงการก่อสร้างถนนลูกรังบ้านน้อยพัฒนา หมู่ที่ ๑๖ (จากถนนลาดยาง - ที่นายนายทองพูน คำใส)	เพื่อให้ประชาชนได้รับการสัญจรไปมาได้สะดวก	ผิวจราจรลูกรัง กว้าง ๓.๐๐ เมตร ยาว ๑๓๕.๐๐ เมตร หนา ๐.๑๐ เมตร	-	-	-	-	๕๓,๐๐๐	อบต.มีถนนสำหรับคมนาคมได้อย่างสะดวก ร้อยละ ๗๐ ขึ้นไป	ประชาชนมีถนนเพื่อการสัญจรไปมาสะดวกและลดอุบัติเหตุ	กองช่าง

แผนพัฒนาท้องถิ่น (พ.ศ.๒๕๖๖ - ๒๕๗๐) องค์การบริหารส่วนตำบลเทพาลัย อำเภอคง จังหวัดนครราชสีมา

ที่	โครงการ/กิจกรรม	วัตถุประสงค์	เป้าหมาย (ผลผลิตของโครงการ)	งบประมาณและที่ผ่านมา					ตัวชี้วัด (KPI)	ผลที่คาดว่าจะได้รับ	หน่วยงาน ที่ รับผิดชอบ
				๒๕๖๖ (บาท)	๒๕๖๗ (บาท)	๒๕๖๘ (บาท)	๒๕๖๙ (บาท)	๒๕๗๐ (บาท)			
ถนนดินยกระดับ											
๖๔	โครงการก่อสร้างถนนดินยกระดับ บ้านบุตำแย หมู่ที่ ๑ (จากสวนนางเตือนใจ โคจรต้าง - ที่นายนายสมเดช ชมพรีนาม)	เพื่อให้ประชาชนได้รับการสัญจรไปมาได้สะดวก	ผิวจราจรดินยกระดับ กว้าง ๓.๐๐ เมตร ยาว ๑๓๐.๐๐ เมตร ลึก ๐.๕๐ เมตร	-	-	-	-	๑๖,๐๐๐	อบต.มีถนนสำหรับคมนาคมได้อย่างสะดวก ร้อยละ ๗๐ ขึ้นไป	ประชาชนมีถนนเพื่อการสัญจรไปมาสะดวกและลดอุบัติเหตุ	กองช่าง
๖๕	โครงการก่อสร้างถนนดินยกระดับ บ้านดอนวัวหมู่ที่ ๘ (จากแยกศาลาประชาคม - ที่นางสมศรี ชัยชนะ)	เพื่อให้ประชาชนได้รับการสัญจรไปมาได้สะดวก	ผิวจราจรดินยกระดับ กว้าง ๒.๕๐ เมตร ยาว ๖๐.๐๐ เมตร ลึก ๑.๐๐ เมตร	-	-	-	-	๙,๐๐๐	อบต.มีถนนสำหรับคมนาคมได้อย่างสะดวก ร้อยละ ๗๐ ขึ้นไป	ประชาชนมีถนนเพื่อการสัญจรไปมาสะดวกและลดอุบัติเหตุ	กองช่าง
๖๖	โครงการก่อสร้างถนนดินยกระดับ บ้านสระปทุม หมู่ที่ ๑๒ (จากแยกวัดป่าศรีศักดิ์ ภาวนาราม - บ้านดอนวัว)	เพื่อให้ประชาชนได้รับการสัญจรไปมาได้สะดวก	ผิวดินยกระดับ กว้าง ๔ เมตร ยาว ๒,๕๐๐ เมตร พร้อมท่อระบายน้ำ ๖ จุด	๗๕๐,๐๐๐	-	-	-	-	อบต.มีถนนสำหรับคมนาคมได้อย่างสะดวก ร้อยละ ๗๐ ขึ้นไป	ประชาชนมีถนนเพื่อการสัญจรไปมาสะดวกและลดอุบัติเหตุ	กองช่าง
๖๗	โครงการก่อสร้างถนนดินยกระดับ บ้านสระปทุม หมู่ที่ ๑๒ จากที่นารองรถ เกลี้ยกลาง - ที่นารองวงเดือนรัตนวัน	เพื่อให้ประชาชนได้รับการสัญจรไปมาได้สะดวก	ผิวดินยกระดับ กว้าง ๓.๕๐ เมตร ยาว ๓๐๐ เมตร	-	-	-	-	๘๑,๐๐๐	อบต.มีถนนสำหรับคมนาคมได้อย่างสะดวก ร้อยละ ๗๐ ขึ้นไป	ประชาชนมีถนนเพื่อการสัญจรไปมาสะดวกและลดอุบัติเหตุ	กองช่าง

แผนพัฒนาท้องถิ่น (พ.ศ.๒๕๖๖ - ๒๕๗๐) องค์การบริหารส่วนตำบลเทพาลัย อำเภอคง จังหวัดนครราชสีมา

ที่	โครงการ/กิจกรรม	วัตถุประสงค์	เป้าหมาย (ผลผลิตของโครงการ)	งบประมาณและที่ผ่านมา					ตัวชี้วัด (KPI)	ผลที่คาดว่าจะได้รับ	หน่วยงาน ที่ รับผิดชอบ
				๒๕๖๖ (บาท)	๒๕๖๗ (บาท)	๒๕๖๘ (บาท)	๒๕๖๙ (บาท)	๒๕๗๐ (บาท)			
ถนนลาดยาง											
๖๘	โครงการเสริมผิวแอสฟัลต์คอนกรีต บ้านบุตำแย หมู่ที่ ๑ (จากถนนเจนจบทิศ - ศาลปู่ตา)	เพื่อให้ประชาชนได้รับการสัญจรไปมาได้สะดวก	ผิวจราจรลาดยางกว้าง ๔.๐๐ เมตร ยาว ๕๐๐.๐๐ เมตร หนา ๐.๐๕ เมตร	๑,๐๐๐,๐๐๐ -	-	-	-	-	อบต.มีถนนสำหรับคมนาคมได้อย่างสะดวก ร้อยละ ๗๐ ขึ้นไป	ประชาชนมีถนนเพื่อการสัญจรไปมาสะดวกและลดอุบัติเหตุ	กองช่าง
๖๙	โครงการเสริมผิวแอสฟัลต์คอนกรีตบ้านบุตำแย หมู่ที่ ๑ (จากบ้านนายบัญชา ใหญ่ น้ำ - บ้านนางแจ่ม แก้วไพฑูรย์)	เพื่อให้ประชาชนได้รับการสัญจรไปมาได้สะดวก	ผิวจราจรลาดยางกว้าง ๔.๐๐ เมตร ยาว ๓๙๕.๐๐ เมตร หนา ๐.๐๕ เมตร	๗๙๐,๐๐๐	-	-	-	-	อบต.มีถนนสำหรับคมนาคมได้อย่างสะดวก ร้อยละ ๗๐ ขึ้นไป	ประชาชนมีถนนเพื่อการสัญจรไปมาสะดวกและลดอุบัติเหตุ	กองช่าง
๗๐	โครงการเสริมผิวแอสฟัลต์คอนกรีต บ้านบุตำแย หมู่ที่ ๑ (จากบ้านนางแจ่ม แก้วไพฑูรย์ - โรงเรียนบ้านคอนเมือง)	เพื่อให้ประชาชนได้รับการสัญจรไปมาได้สะดวก	ผิวจราจรลาดยางกว้าง ๓.๐๐ เมตร ยาว ๒๖๕.๐๐ เมตร หนา ๐.๐๕ เมตร	-	๓๙๘,๐๐๐	-	-	-	อบต.มีถนนสำหรับคมนาคมได้อย่างสะดวก ร้อยละ ๗๐ ขึ้นไป	ประชาชนมีถนนเพื่อการสัญจรไปมาสะดวกและลดอุบัติเหตุ	กองช่าง
๗๑	โครงการเสริมผิวแอสฟัลต์คอนกรีต หมู่ที่ ๒ บ้านคอนเมือง (สายบ้านนางรูป การบรรจง - ถนนเจนจบทิศ)	เพื่อให้ประชาชนได้รับการสัญจรไปมาได้สะดวก	ผิวจราจรลาดยางกว้าง ๔.๐๐ เมตร ยาว ๗๕๐.๐๐ เมตร หนา ๐.๐๕ เมตร	๑,๕๐๐,๐๐๐	-	-	-	-	อบต.มีถนนสำหรับคมนาคมได้อย่างสะดวก ร้อยละ ๗๐ ขึ้นไป	ประชาชนมีถนนเพื่อการสัญจรไปมาสะดวกและลดอุบัติเหตุ	กองช่าง

ที่	โครงการ/กิจกรรม	วัตถุประสงค์	เป้าหมาย (ผลผลิตของโครงการ)	งบประมาณและที่ผ่านมา					ตัวชี้วัด (KPI)	ผลที่คาดว่าจะได้รับ	หน่วยงาน ที่ รับผิดชอบ
				๒๕๖๖ (บาท)	๒๕๖๗ (บาท)	๒๕๖๘ (บาท)	๒๕๖๙ (บาท)	๒๕๗๐ (บาท)			
๗๒	โครงการเสริมผิวแอสฟัลต์คอนกรีต หมู่ที่ ๒ บ้านคอนเมือง (จากบ้านนายขุน ศรีเพชร - ถนนเจนจบทิศ)	เพื่อให้ประชาชนได้รับการสัญจรไปมาได้สะดวก	ผิวจราจรลาดยาง กว้าง ๔.๐๐ เมตร ยาว ๕๑๕.๐๐ เมตร หนา ๐.๐๕ เมตร	-	-	-	-	๑,๐๓๐,๐๐๐	อบต.มีถนนสำหรับคมนาคมได้อย่างสะดวก ร้อยละ ๗๐ ขึ้นไป	ประชาชนมีถนนเพื่อการสัญจรไปมาสะดวกและลดอุบัติเหตุ	กองช่าง
๗๓	โครงการเสริมผิวแอสฟัลต์คอนกรีต บ้านโคกแปะหมู่ที่ ๓ (สายถนนเจนจบทิศ - บ้านนางพุทธิมาลัย เขียรพิมาย)	เพื่อให้ประชาชนได้รับการสัญจรไปมาได้สะดวก	ผิวจราจรลาดยาง กว้าง ๔.๐๐ เมตร ยาว ๑,๒๑๐.๐๐ เมตร หนา ๐.๐๕ เมตร	๒,๕๐๐,๐๐๐	-	-	-	-	อบต.มีถนนสำหรับคมนาคมได้อย่างสะดวก ร้อยละ ๗๐ ขึ้นไป	ประชาชนมีถนนเพื่อการสัญจรไปมาสะดวกและลดอุบัติเหตุ	กองช่าง
๗๔	โครงการเสริมผิวแอสฟัลต์คอนกรีต บ้านกระถิ่น หมู่ที่ ๕ (จากถนนเจนจบทิศ - บ้านนายสมชาติ ออกมา)	เพื่อให้ประชาชนได้รับการสัญจรไปมาได้สะดวก	ผิวจราจรลาดยาง กว้าง ๕.๐๐ เมตร ยาว ๑,๒๐๐.๐๐ เมตร หนา ๐.๐๕ เมตร	๓,๐๐๐,๐๐๐	-	-	-	-	อบต.มีถนนสำหรับคมนาคมได้อย่างสะดวก ร้อยละ ๗๐ ขึ้นไป	ประชาชนมีถนนเพื่อการสัญจรไปมาสะดวกและลดอุบัติเหตุ	กองช่าง
๗๕	โครงการเสริมผิวแอสฟัลต์คอนกรีต บ้านดอนวัว หมู่ที่ ๘ (จากบ้านดอนวัว - ถนนมิตรภาพ)	เพื่อให้ประชาชนได้รับการสัญจรไปมาได้สะดวก	ผิวจราจรลาดยาง ช่วงที่ ๑ กว้าง ๕.๐๐ เมตร ยาว ๑,๕๐๐.๐๐ เมตร หนา ๐.๐๕ เมตร ช่วงที่ ๒ กว้าง ๔.๐๐ เมตร ยาว ๖๓๐.๐๐ เมตร หนา ๐.๐๕ เมตร	๕,๐๑๐,๐๐๐	-	-	-	-	อบต.มีถนนสำหรับคมนาคมได้อย่างสะดวก ร้อยละ ๗๐ ขึ้นไป	ประชาชนมีถนนเพื่อการสัญจรไปมาสะดวกและลดอุบัติเหตุ	กองช่าง

ที่	โครงการ/กิจกรรม	วัตถุประสงค์	เป้าหมาย (ผลผลิตของโครงการ)	งบประมาณและที่ผ่านมา					ตัวชี้วัด (KPI)	ผลที่คาดว่าจะได้รับ	หน่วยงาน ที่ รับผิดชอบ
				๒๕๖๖ (บาท)	๒๕๖๗ (บาท)	๒๕๖๘ (บาท)	๒๕๖๙ (บาท)	๒๕๗๐ (บาท)			
๗๖	โครงการเสริมผิวแอสฟัลต์คอนกรีต บ้านดอนทะบวง หมู่ที่ ๑๑ (จากถนนเจนจบทิศ - บ้านนางละออง วาดพิมาย	เพื่อให้ประชาชนได้รับการสัญจรไปมาได้สะดวก	ผิวจราจรลาดยาง กว้าง ๕.๐๐ เมตร ยาว ๕๕๐.๐๐ เมตร หนา ๐.๐๕ เมตร	๑,๓๗๕,๐๐๐	-	-	-	-	อบต.มีถนนสำหรับคมนาคมได้อย่างสะดวก ร้อยละ ๗๐ ขึ้นไป	ประชาชนมีถนนเพื่อการสัญจรไปมาสะดวกและลดอุบัติเหตุ	กองช่าง
๗๗	โครงการเสริมผิวแอสฟัลต์คอนกรีต บ้านสระปทุม หมู่ที่ ๑๒ (จากบ้านนางสามน เรือไธสง -บ้านนายสมเกียรติ จันทุนทด)	เพื่อให้ประชาชนได้รับการสัญจรไปมาได้สะดวก	ผิวจราจรลาดยาง กว้าง ๔ เมตร ยาว ๗๐๐ เมตร หนา ๐.๐๕ เมตร	๑,๕๐๐,๐๐๐	-	-	-	-	อบต.มีถนนสำหรับคมนาคมได้อย่างสะดวก ร้อยละ ๗๐ ขึ้นไป	ประชาชนมีถนนเพื่อการสัญจรไปมาสะดวกและลดอุบัติเหตุ	กองช่าง
๗๘	โครงการเสริมผิวแอสฟัลต์คอนกรีต บ้านโคกสง่า หมู่ที่ ๑๓ (จากถนนเจนจบทิศ - วัดโคกแปะ)	เพื่อให้ประชาชนได้รับการสัญจรไปมาได้สะดวก	ผิวจราจรลาดยาง กว้าง ๔.๐๐ เมตร ยาว ๓๖๕.๐๐ เมตร หนา ๐.๐๕ เมตร	๗๓๐,๐๐๐	-	-	-	-	อบต.มีถนนสำหรับคมนาคมได้อย่างสะดวก ร้อยละ ๗๐ ขึ้นไป	ประชาชนมีถนนเพื่อการสัญจรไปมาสะดวกและลดอุบัติเหตุ	กองช่าง
๗๙	โครงการเสริมผิวแอสฟัลต์คอนกรีต บ้านน้อยพัฒนา หมู่ที่ ๑๖ (จากหน้าวัดหนองพรานปาน - บ้านดอนวัว)	เพื่อให้ประชาชนได้รับการสัญจรไปมาได้สะดวก	ผิวจราจรลาดยาง กว้าง ๕.๐๐ เมตร ยาว ๑,๙๐๐.๐๐ เมตร หนา ๐.๐๕ เมตร	-	-	-	-	๔,๗๕๐,๐๐๐	อบต.มีถนนสำหรับคมนาคมได้อย่างสะดวก ร้อยละ ๗๐ ขึ้นไป	ประชาชนมีถนนเพื่อการสัญจรไปมาสะดวกและลดอุบัติเหตุ	กองช่าง

แผนพัฒนาท้องถิ่น (พ.ศ.๒๕๖๖ - ๒๕๗๐) องค์การบริหารส่วนตำบลเทพาลัย อำเภอคง จังหวัดนครราชสีมา

ที่	โครงการ/กิจกรรม	วัตถุประสงค์	เป้าหมาย (ผลผลิตของโครงการ)	งบประมาณและที่ผ่านมา					ตัวชี้วัด (KPI)	ผลที่คาดว่าจะได้รับ	หน่วยงาน ที่ รับผิดชอบ
				๒๕๖๖ (บาท)	๒๕๖๗ (บาท)	๒๕๖๘ (บาท)	๒๕๖๙ (บาท)	๒๕๗๐ (บาท)			
<p>วางระบายน้ำ/ท่อระบายน้ำ</p>											
๘๐	โครงการวางท่อระบายน้ำ หมู่ที่ ๒ บ้านคอนเมือง (จากบ้านนายชุน ศรีเพชร - บ้านนาย แอล้ม นาคแท้)	เพื่อระบายน้ำในท่วมขังในหมู่บ้าน	วางท่อขนาด ๐.๖๐ เมตร ยาว ๑๓๕.๐๐ เมตร	๓๕๑,๐๐๐	-	-	-	-	น้ำท่วมขังในหมู่บ้านลดลง ร้อยละ ๗๐	การระบายน้ำท่วมขังในหมู่บ้าน รวดเร็วขึ้น	กองช่าง
๘๑	โครงการวางท่อระบายน้ำ บ้านคอนเมือง หมู่ที่ ๒ (บ้านนางอำพร แดงพิมาย)	เพื่อระบายน้ำในท่วมขังในหมู่บ้าน	วางท่อขนาด ๐.๖๐ เมตร ยาว ๒๗.๐๐ เมตร พร้อมบ่อพัก	๗๑,๐๐๐	-	-	-	-	น้ำท่วมขังในหมู่บ้านลดลง ร้อยละ ๗๐	การระบายน้ำท่วมขังในหมู่บ้าน รวดเร็วขึ้น	กองช่าง
๘๒	โครงการวางท่อระบายน้ำ บ้านคอนเมือง หมู่ที่ ๒ (จากบ้านนางละออง ปานกลาง - บ้านนายประนอม ภักดีนอก)	เพื่อระบายน้ำในท่วมขังในหมู่บ้าน	วางท่อขนาด ๐.๖๐ เมตร ยาว ๘๕.๐๐ เมตร พร้อมบ่อพัก	-	๒๒๑,๐๐๐	-	-	-	น้ำท่วมขังในหมู่บ้านลดลง ร้อยละ ๗๐	การระบายน้ำท่วมขังในหมู่บ้าน รวดเร็วขึ้น	กองช่าง
๘๓	โครงการวางท่อระบายน้ำ บ้านกระถิน หมู่ที่ ๕ (จากถนนเจนจบทิศ - บ้านนายสมชาติ ออกมา)	เพื่อระบายน้ำท่วมขังในหมู่บ้าน	วางท่อขนาด ๐.๖๐ เมตร ยาว ๑,๒๐๐.๐๐ เมตร	๓,๒๐๐,๐๐๐	-	-	-	-	น้ำท่วมขังในหมู่บ้านลดลง ร้อยละ ๗๐	การระบายน้ำท่วมขังในหมู่บ้าน รวดเร็วขึ้น	กองช่าง

ที่	โครงการ/กิจกรรม	วัตถุประสงค์	เป้าหมาย (ผลผลิตของโครงการ)	งบประมาณและที่ผ่านมา					ตัวชี้วัด (KPI)	ผลที่คาดว่าจะได้รับ	หน่วยงาน ที่ รับผิดชอบ
				๒๕๖๖ (บาท)	๒๕๖๗ (บาท)	๒๕๖๘ (บาท)	๒๕๖๙ (บาท)	๒๕๗๐ (บาท)			
๘๔	โครงการวางท่อระบายน้ำ บ้านหนองพรานปานหมู่ที่ ๖ (จากบ้านนางนาค พิศนอก - บ้านนางสมหมาย อารีย์)	เพื่อระบายน้ำ ท่วมขังใน หมู่บ้าน	วางท่อขนาด ๐.๖๐ เมตร ยาว ๑๗๕.๐๐ เมตร พร้อมบ่อพัก	๔๕๕,๐๐๐	-	-	-	-	น้ำท่วมขังใน หมู่บ้านลดลง ร้อยละ ๗๐	การระบายน้ำ ท่วมขัง ใน หมู่บ้าน รวดเร็วขึ้น	กองช่าง
๘๕	โครงการวางท่อระบายน้ำ บ้านหนองพรานปานหมู่ที่ ๖ (จากหน้าบ้านนายวันนา การ บรรจง - บ้านนางเสียบ จำปามา)	เพื่อระบายน้ำ ท่วมขังใน หมู่บ้าน	วางท่อขนาด ๐.๖๐ เมตร ยาว ๑๑๘.๐๐ เมตร พร้อมบ่อพัก	-	-	๘๓๒,๐๐๐	-	-	น้ำท่วมขังใน หมู่บ้านลดลง ร้อยละ ๗๐	การระบายน้ำ ท่วมขัง ใน หมู่บ้าน รวดเร็วขึ้น	กองช่าง
๘๖	โครงการวางท่อระบายน้ำ บ้านหนองบัวโคก หมู่ที่ ๗ (จากศาลาประชาคม - บ้าน นางสุพร งามสุขศรี)	เพื่อระบายน้ำ ท่วมขังใน หมู่บ้าน	วางท่อขนาด ๐.๖๐ เมตร ยาว ๓๖๐.๐๐ เมตร พร้อมบ่อพัก	๙๓๖,๐๐๐	-	-	-	-	น้ำท่วมขังใน หมู่บ้านลดลง ร้อยละ ๗๐	การระบายน้ำ ท่วมขัง ใน หมู่บ้าน รวดเร็วขึ้น	กองช่าง
๘๗	โครงการวางท่อระบายน้ำบ่อ ตะกอน บ้านหนองบัวโคก หมู่ที่ ๗	เพื่อระบายน้ำ ท่วมขังใน หมู่บ้าน	วางท่อขนาด ๐.๖๐ เมตร ยาว ๑๐๖.๐๐ เมตร พร้อมบ่อพัก	-	๒๗๖,๐๐๐	-	-	-	น้ำท่วมขังใน หมู่บ้านลดลง ร้อยละ ๗๐	การระบายน้ำ ท่วมขัง ใน หมู่บ้าน รวดเร็วขึ้น	กองช่าง
๘๘	โครงการวางท่อระบายน้ำจาก บ้านหนองบัวโคก หมู่ที่ ๗ (จากถนนคอนกรีตเสริมเหล็ก ข้างวัด - สระประปา)	เพื่อระบายน้ำ ท่วมขังใน หมู่บ้าน	วางท่อขนาด ๐.๖๐ เมตร ยาว ๑๙๐.๐๐ เมตร พร้อมบ่อพัก	-	-	๔๙๔,๐๐๐	-	-	น้ำท่วมขังใน หมู่บ้านลดลง ร้อยละ ๗๐	การระบายน้ำ ท่วมขัง ใน หมู่บ้าน รวดเร็วขึ้น	กองช่าง

ที่	โครงการ/กิจกรรม	วัตถุประสงค์	เป้าหมาย (ผลผลิตของโครงการ)	งบประมาณและที่ผ่านมา					ตัวชี้วัด (KPI)	ผลที่คาดว่าจะได้รับ	หน่วยงาน ที่ รับผิดชอบ
				๒๕๖๖ (บาท)	๒๕๖๗ (บาท)	๒๕๖๘ (บาท)	๒๕๖๙ (บาท)	๒๕๗๐ (บาท)			
๘๙	โครงการวางท่อระบายน้ำ บ้านหนองบัวโคก หมู่ที่ ๗ (จากหลังโรงเรียน - ที่นายนาย สุพล เชื้อมพงษ์)	เพื่อระบายน้ำ ท่วมขังใน หมู่บ้าน	วางท่อขนาด ๐.๖๐ เมตร ยาว ๙๐.๐๐ เมตร พร้อมบ่อพัก	-	-	-	-	๒๓๔,๐๐๐	น้ำท่วมขังใน หมู่บ้านลดลง ร้อยละ ๗๐	การระบายน้ำ ท่วมขัง ใน หมู่บ้าน รวดเร็วขึ้น	กองช่าง
๙๐	โครงการวางท่อระบายน้ำ บ้านดอนทะบวง หมู่ที่ ๑๑ (สายกลางหมู่บ้าน)	เพื่อระบายน้ำ ท่วมขังใน หมู่บ้าน	วางท่อขนาด ๐.๖๐ เมตร ยาว ๕๕๐.๐๐ เมตร พร้อมบ่อพัก	-	-	-	-	๑,๔๓๐,๐๐๐	น้ำท่วมขังใน หมู่บ้านลดลง ร้อยละ ๗๐	การระบายน้ำ ท่วมขัง ใน หมู่บ้าน รวดเร็วขึ้น	กองช่าง
๙๑	โครงการวางท่อระบายน้ำ บ้านสระปทุม หมู่ที่ ๑๒ (จากที่นายอุทัย พลสวัสดิ์ - ศาลปู่ตา)	เพื่อระบายน้ำ ท่วมขังใน หมู่บ้าน	วางท่อขนาด ๐.๖๐ เมตร ยาว ๘๐๐.๐๐ เมตร พร้อมบ่อพัก	๒,๐๘๐,๐๐๐	-	-	-	-	น้ำท่วมขังใน หมู่บ้านลดลง ร้อยละ ๗๐	การระบายน้ำ ท่วมขัง ใน หมู่บ้าน รวดเร็วขึ้น	กองช่าง
๙๒	โครงการวางท่อระบายน้ำ บ้านสระปทุม หมู่ที่ ๑๒ (จาก ที่นางปราณี สุระไกร - ที่นางสามล เริญไธสง)	เพื่อระบายน้ำ ท่วมขังใน หมู่บ้าน	วางท่อขนาด ๐.๖๐ เมตร ยาว ๓๐๐.๐๐ เมตร พร้อมบ่อพัก	-	-	-	-	๗๘๐,๐๐๐	น้ำท่วมขังใน หมู่บ้านลดลง ร้อยละ ๗๐	การระบายน้ำ ท่วมขัง ใน หมู่บ้าน รวดเร็วขึ้น	กองช่าง
๙๓	โครงการวางท่อระบายน้ำ บ้านน้อยพัฒนา หมู่ที่ ๑๖ (จากวัดหนองพรานปาน - บ้านนางโสภา การบรรจง)	เพื่อระบายน้ำ ท่วมขังใน หมู่บ้าน	วางท่อขนาด ๐.๖๐ เมตร ยาว ๘๕.๐๐ เมตร พร้อมบ่อพัก	-	-	-	-	๒๒๑,๐๐๐	น้ำท่วมขังใน หมู่บ้านลดลง ร้อยละ ๗๐	การระบายน้ำ ท่วมขัง ใน หมู่บ้าน รวดเร็วขึ้น	กองช่าง

ที่	โครงการ/กิจกรรม	วัตถุประสงค์	เป้าหมาย (ผลผลิตของโครงการ)	งบประมาณและที่ผ่านมา					ตัวชี้วัด (KPI)	ผลที่คาดว่าจะได้รับ	หน่วยงาน ที่ รับผิดชอบ
				๒๕๖๖ (บาท)	๒๕๖๗ (บาท)	๒๕๖๘ (บาท)	๒๕๖๙ (บาท)	๒๕๗๐ (บาท)			
๙๔	โครงการวางท่อระบายน้ำ บ้านโนนคูณพัฒนา หมู่ที่ ๑๗ (จากบ้านนายอเนก คลุมโนนสูง - บ้านนางบุญ ช่วย ภูมิเพชร)	เพื่อระบายน้ำ ท่วมขังใน หมู่บ้าน	วางท่อขนาด ๐.๖๐ เมตร ยาว ๑๒๐.๐๐ เมตร พร้อมบ่อกัก	๓๑๒,๐๐๐	-	-	-	-	น้ำท่วมขังใน หมู่บ้านลดลง ร้อยละ ๗๐	การระบายน้ำ ท่วมขัง ใน หมู่บ้าน รวดเร็วขึ้น	กองช่าง
ขุดลอก											
๙๕	โครงการขุดลอกสระ หนองแส บ้านบุढ़ำแย หมู่ที่ ๑	เพื่อให้ ประชาชนมี แหล่งน้ำ อุปโภคบริโภค และการเกษตร อย่างเพียงพอ	กว้าง ๑๑๕ เมตร ยาว ๒๐๐ เมตร ลึก ๑.๐๐ เมตร	๘๑๔,๐๐๐	-	-	-	-	ประชาชนมี แหล่งน้ำอุปโภค บริโภคและ การเกษตรอย่าง เพียงพอร้อยละ ๘๐	ประชาชนมี แหล่งน้ำ อุปโภคบริโภค และ การเกษตร อย่างเพียงพอ	กองช่าง
๙๖	โครงการขุดลอกคลองส่งน้ำ สระหนองสองห้อง - สระหนองแส บ้านบุढ़ำแย หมู่ที่ ๑	เพื่อให้ ประชาชนมี แหล่งน้ำ อุปโภคบริโภค และการเกษตร อย่างเพียงพอ	ยาว ๑,๑๑๕.๐๐ เมตร	-	-	-	-	๑๒๐,๐๐๐	ประชาชนมี แหล่งน้ำอุปโภค บริโภคและ การเกษตรอย่าง เพียงพอร้อยละ ๘๐	ประชาชนมี แหล่งน้ำ อุปโภคบริโภค และ การเกษตร อย่างเพียงพอ	กองช่าง
๙๗	โครงการขุดลอกลำสะเทต บ้านคอนเมือง หมู่ที่ ๒	เพื่อให้ ประชาชนมี แหล่งน้ำ อุปโภคบริโภค และการเกษตร อย่างเพียงพอ	กว้าง ๖๐ เมตร ยาว ๑๕๐ เมตร ลึก ๑.๕ เมตร	-	-	-	-	๕๔๐,๐๐๐	ประชาชนมี แหล่งน้ำอุปโภค บริโภคและ การเกษตรอย่าง เพียงพอร้อยละ ๘๐	ประชาชนมี แหล่งน้ำ อุปโภคบริโภค และ การเกษตร อย่างเพียงพอ	กองช่าง

ที่	โครงการ/กิจกรรม	วัตถุประสงค์	เป้าหมาย (ผลผลิตของโครงการ)	งบประมาณและที่ผ่านมา					ตัวชี้วัด (KPI)	ผลที่คาดว่าจะได้รับ	หน่วยงาน ที่ รับผิดชอบ
				๒๕๖๖ (บาท)	๒๕๖๗ (บาท)	๒๕๖๘ (บาท)	๒๕๖๙ (บาท)	๒๕๗๐ (บาท)			
๙๘	โครงการขุดลอกเหมืองบ้านคอนเมือง หมู่ที่ ๒ (จากบานปิดเปิด - เขต อบต. โนนแดง (บ้านจาบ)	เพื่อให้ประชาชนมีแหล่งน้ำอุปโภคบริโภคและการเกษตรอย่างเพียงพอ	กว้าง ๒ เมตร ลึก ๑ เมตร ยาว ๑,๕๐๐.๐๐ เมตร	๑๘๐,๐๐๐	-	-	-	-	ประชาชนมีแหล่งน้ำอุปโภคบริโภคและการเกษตรอย่างเพียงพอ ๘๐	ประชาชนมีแหล่งน้ำอุปโภคบริโภคและการเกษตรอย่างเพียงพอ	กองช่าง
๙๙	โครงการขุดลอกสระเจ้าหัวทิศใต้ บ้านโคกแปะ หมู่ที่ ๓	เพื่อให้ประชาชนมีแหล่งน้ำอุปโภคบริโภคและการเกษตรอย่างเพียงพอ	กว้าง ๕ เมตร ยาว ๒๒๐ เมตร ลึก ๖ เมตร	-	-	-	-	๒๖๔,๐๐๐	ประชาชนมีแหล่งน้ำอุปโภคบริโภคและการเกษตรอย่างเพียงพอ ๘๐	ประชาชนมีแหล่งน้ำอุปโภคบริโภคและการเกษตรอย่างเพียงพอ	กองช่าง
๑๐๐	โครงการขุดลอกหนองกระถินบ้านกระถิน หมู่ที่ ๕	เพื่อให้ประชาชนมีแหล่งน้ำอุปโภคบริโภคและการเกษตรอย่างเพียงพอ	กว้าง ๓๐ เมตร ยาว ๑๓๕ เมตร ลึก ๒ เมตร	๓๒๔,๐๐๐	-	-	-	-	ประชาชนมีแหล่งน้ำอุปโภคบริโภคและการเกษตรอย่างเพียงพอ ๘๐	ประชาชนมีแหล่งน้ำอุปโภคบริโภคและการเกษตรอย่างเพียงพอ	กองช่าง
๑๐๑	ขุดลอกสระหนองตารักษ์บ้านดอนทะบวง หมู่ที่ ๑๑	เพื่อให้ประชาชนมีแหล่งน้ำอุปโภคบริโภคและการเกษตรอย่างเพียงพอ	กว้าง ๔๕ เมตร ยาว ๙๐ เมตร ลึก ๓ เมตร	๔๘๖,๐๐๐	-	-	-	-	ประชาชนมีแหล่งน้ำอุปโภคบริโภคและการเกษตรอย่างเพียงพอ ๘๐	ประชาชนมีแหล่งน้ำอุปโภคบริโภคและการเกษตรอย่างเพียงพอ	กองช่าง

ที่	โครงการ/กิจกรรม	วัตถุประสงค์	เป้าหมาย (ผลผลิตของโครงการ)	งบประมาณและที่ผ่านมา					ตัวชี้วัด (KPI)	ผลที่คาดว่าจะได้รับ	หน่วยงาน ที่ รับผิดชอบ
				๒๕๖๖ (บาท)	๒๕๖๗ (บาท)	๒๕๖๘ (บาท)	๒๕๖๙ (บาท)	๒๕๗๐ (บาท)			
๑๐๒	ขุดลอกสระประปา บ้านสระ ปทุม หมู่ที่ ๑๒	เพื่อให้ประชาชนมี แหล่งน้ำอุปโภค บริโภคและ การเกษตรอย่าง เพียงพอ	กว้าง ๙๐.๐๐ เมตร ยาว ๒๑๐.๐๐ เมตร ลึก ๑.๕๐ เมตร	-	-	-	-	๗๔๗,๐๐๐	ประชาชนมีแหล่ง น้ำ อุปโภค บริโภค และ การเกษตรอย่าง เพียงพอร้อยละ ๘๐	ประชาชนมี แหล่งน้ำ อุปโภค บริโภค และการเกษตร อย่างเพียงพอ	กองช่าง
ขยายเขตประปา											
๑๐๓	ปรับปรุงซ่อมแซมประปา บาดาล องค์การบริหารส่วน ตำบลเทพาลัย	เพื่อให้ประชาชน มีน้ำอุปโภค บริโภคอย่าง เพียงพอและ ทั่วถึง	ปรับปรุงซ่อมแซมประปาบาดาล องค์การบริหารส่วนตำบลเทพาลัย จำนวน ๑ แห่ง	๑๐๐,๐๐๐	-	-	-	-	มีการก่อสร้าง ร้อยละ ๑๐๐	อบต.มีน้ำ บริการ ประชาชน อย่างทั่วถึง	กองช่าง
๑๐๔	ขยายเขตประปา บ้านตะคร้อ มิตรภาพ หมู่ที่ ๑๔	เพื่อให้ประชาชน มีน้ำอุปโภค บริโภคอย่าง เพียงพอและ ทั่วถึง	ยาว ๑,๗๐๐ เมตร	๔๒๕,๐๐๐	-	-	-	-	มีการก่อสร้าง ร้อยละ ๑๐๐	อบต.มีน้ำ บริการ ประชาชน อย่างทั่วถึง	กองช่าง

รายละเอียดโครงการ
แผนพัฒนาท้องถิ่น (พ.ศ.๒๕๖๖-๒๕๗๐)
องค์การบริหารส่วนตำบลเทพาลัย อำเภอคง จังหวัดนครราชสีมา

- ก. ยุทธศาสตร์จังหวัดที่ ๒ ยกระดับสังคมให้เป็นเมืองน่าอยู่
ข. ยุทธศาสตร์การพัฒนาขององค์กรปกครองส่วนท้องถิ่นในเขตจังหวัดที่ ๖ ยุทธศาสตร์การพัฒนาด้านโครงสร้างพื้นฐาน
ยุทธศาสตร์การพัฒนาของ อบต.เทพาลัย ที่ ๑ ยุทธศาสตร์การพัฒนาด้านโครงสร้างพื้นฐาน
แผนงานเคหะและชุมชน

ที่	โครงการ/กิจกรรม	วัตถุประสงค์	เป้าหมาย (ผลผลิตของโครงการ)	งบประมาณและที่ผ่านมา					ตัวชี้วัด (KPI)	ผลที่คาดว่าจะได้รับ	หน่วยงาน ที่ รับผิดชอบ
				๒๕๖๖ (บาท)	๒๕๖๗ (บาท)	๒๕๖๘ (บาท)	๒๕๖๙ (บาท)	๒๕๗๐ (บาท)			
๑	ลานกีฬาออกกำลังกาย บ้านบุตำแย หมู่ที่ ๑	เพื่อให้ประชาชนมีสถานที่ ออกกำลังกาย	กว้าง ๔.๐๐ เมตร ยาว ๓๐.๐๐ เมตร หนา ๐.๑๕ เมตร	-	-	-	-	๑๕๐,๐๐๐	หมู่บ้านมีสถานที่ ออกกำลังกาย ๑ แห่ง	ประชาชนมี สถานที่ออกกำลังกาย	กองช่าง
๒	ลานกีฬาออกกำลังกาย บ้านดอนวัว หมู่ที่ ๘	เพื่อให้ประชาชนมีสถานที่ ออกกำลังกาย	กว้าง ๒๐.๐๐ เมตร ยาว ๔๐.๐๐ เมตร หนา ๐.๑๕ เมตร	๔๘๐,๐๐๐	-	-	-	-	หมู่บ้านมีสถานที่ ออกกำลังกาย ๑ แห่ง	ประชาชนมี สถานที่ออกกำลังกาย	กองช่าง

รายละเอียดโครงการพัฒนา
แผนพัฒนาท้องถิ่น (พ.ศ. ๒๕๖๖ - ๒๕๗๐)
องค์การบริหารส่วนตำบลเทพาลัย อำเภอคง จังหวัดนครราชสีมา

- ก. ยุทธศาสตร์จังหวัดที่ ๒ ยกกระดับสังคมให้เป็นเมืองน่าอยู่
ข. ยุทธศาสตร์การพัฒนาขององค์กรปกครองส่วนท้องถิ่นในเขตจังหวัดที่ ๖ ยุทธศาสตร์การพัฒนาด้านโครงสร้างพื้นฐาน
ยุทธศาสตร์การพัฒนาของ อบต.เทพาลัย ที่ ๑ ยุทธศาสตร์การพัฒนาด้านโครงสร้างพื้นฐาน
แผนงานเคหะชุมชน

ที่	โครงการ/กิจกรรม	วัตถุประสงค์	เป้าหมาย (ผลผลิตของโครงการ)	งบประมาณและที่ผ่านมา					ตัวชี้วัด (KPI)	ผลที่คาดว่าจะได้รับ	หน่วยงาน ที่ รับผิดชอบ
				๒๕๖๖ (บาท)	๒๕๖๗ (บาท)	๒๕๖๘ (บาท)	๒๕๖๙ (บาท)	๒๕๗๐ (บาท)			
๓	ขยายเขตไฟฟ้า (จากแผนชุมชน ปี ๖๑)	เพื่อให้ประชาชนมีไฟฟ้าใช้อย่างทั่วถึง	ขยายเขตไฟฟ้าไปยังที่ที่ยังไม่มีไฟฟ้าใช้และเพื่อการเกษตรให้ทั่วถึง	๖๐๐,๐๐๐	๖๐๐,๐๐๐	๖๐๐,๐๐๐	๖๐๐,๐๐๐	๖๐๐,๐๐๐	ประชาชนมีไฟฟ้าใช้อย่างทั่วถึงร้อยละ ๙๐	ประชาชนมีไฟฟ้าใช้อย่างทั่วถึง	กองช่าง
๔	ติดตั้ง/ซ่อมแซมโคมไฟฟ้าสาธารณะ (จากแผนชุมชน ปี ๖๑)	เพื่อให้ประชาชนมีความปลอดภัยในการเดินทางคมนาคม	ติดตั้ง/ซ่อมแซมโคมไฟฟ้าสาธารณะบริเวณจุดอันตรายในตำบล	๑๐๐,๐๐๐	๑๐๐,๐๐๐	๑๐๐,๐๐๐	๑๐๐,๐๐๐	๑๐๐,๐๐๐	ติดตั้ง/ซ่อมโคมไฟฟ้าสาธารณะในจุดอันตราย/ชำรุด ร้อยละ ๘๐	ประชาชนมีความปลอดภัยในการเดินทางคมนาคม	กองช่าง
๕	ติดตั้งไฟเตือน/กระจกโค้งทางแยก	เพื่อให้ประชาชนมีความปลอดภัยในชีวิตและทรัพย์สิน	จุดเสี่ยงภายในพื้นที่ตำบลเทพาลัย	๓๐,๐๐๐	๓๐,๐๐๐	๓๐,๐๐๐	๓๐,๐๐๐	๓๐,๐๐๐	ดำเนินการติดตั้งตามจุดเสี่ยงต่างๆร้อยละ ๙๐	ประชาชนมีความปลอดภัยในชีวิตและทรัพย์สิน	กองช่าง

รายละเอียดโครงการพัฒนา
แผนพัฒนาท้องถิ่น (พ.ศ. ๒๕๖๖ - ๒๕๗๐)
องค์การบริหารส่วนตำบลเทพาลัย อำเภอคง จังหวัดนครราชสีมา

- ก. ยุทธศาสตร์จังหวัดที่ ๓ การบริหารจัดการทรัพยากรธรรมชาติและสิ่งแวดล้อมให้มีความสมบูรณ์อย่างยั่งยืน
- ข. ยุทธศาสตร์การพัฒนาของ อปท. ในเขตจังหวัดที่ ๑๐ ด้านการอนุรักษ์ทรัพยากรธรรมชาติและสิ่งแวดล้อม
- ยุทธศาสตร์การพัฒนาของ อบต.เทพาลัยที่ ๒ ด้านเศรษฐกิจและการเกษตร
- แผนงานการเกษตร

ที่	โครงการ/กิจกรรม	วัตถุประสงค์	เป้าหมาย (ผลผลิตของโครงการ)	งบประมาณและที่ผ่านมา					ตัวชี้วัด (KPI)	ผลที่คาดว่าจะได้รับ	หน่วยงาน ที่ รับผิดชอบ
				๒๕๖๖ (บาท)	๒๕๖๗ (บาท)	๒๕๖๘ (บาท)	๒๕๖๙ (บาท)	๒๕๗๐ (บาท)			
๑	ส่งเสริมสนับสนุนการดำเนินงานตามหลักเศรษฐกิจพอเพียง	เพื่อส่งเสริมการดำเนินชีวิตและการประกอบอาชีพแบบเศรษฐกิจพอเพียง	ประชาชนในเขตตำบล ยึดหลักปรัชญาเศรษฐกิจพอเพียงในการดำเนินชีวิต มีรายได้เพิ่มขึ้น	๓๐,๐๐๐	๓๐,๐๐๐	๓๐,๐๐๐	๓๐,๐๐๐	๓๐,๐๐๐	ร้อยละของประชาชนมีรายได้เพิ่มขึ้น หนึ่งลดลง	ประชาชนมีความรู้ความเข้าใจในการดำเนินชีวิตและประกอบอาชีพโดยยึดหลักปรัชญาเศรษฐกิจพอเพียง	สำนักงานปลัด
๒	ส่งเสริม สนับสนุนโครงการอันเนื่องมาจากพระราชดำริ	เพื่อส่งเสริมการดำเนินชีวิตและการประกอบอาชีพแบบเศรษฐกิจพอเพียง และส่งเสริมสนับสนุนโครงการอันเนื่องมาจากพระราชดำริ	ประชาชนในเขตตำบล ยึดหลักปรัชญาเศรษฐกิจพอเพียงในการดำเนินชีวิต มีรายได้เพิ่มขึ้น	๒๐,๐๐๐	๒๐,๐๐๐	๒๐,๐๐๐	๒๐,๐๐๐	๒๐,๐๐๐	ร้อยละของประชาชนมีรายได้เพิ่มขึ้น หนึ่งลดลง	ประชาชนมีความรู้ความเข้าใจในการดำเนินชีวิตและประกอบอาชีพโดยยึดหลักปรัชญาเศรษฐกิจพอเพียง	สำนักงานปลัด

แผนพัฒนาท้องถิ่น (พ.ศ.๒๕๖๖ - ๒๕๗๐) องค์การบริหารส่วนตำบลเทพาลัย อำเภอคง จังหวัดนครราชสีมา

ที่	โครงการ/กิจกรรม	วัตถุประสงค์	เป้าหมาย (ผลผลิตของโครงการ)	งบประมาณและที่ผ่านมา					ตัวชี้วัด (KPI)	ผลที่คาดว่าจะได้รับ	หน่วยงาน ที่ รับผิดชอบ
				๒๕๖๖ (บาท)	๒๕๖๗ (บาท)	๒๕๖๘ (บาท)	๒๕๖๙ (บาท)	๒๕๗๐ (บาท)			
๓	ฝึกอบรมส่งเสริมพัฒนาการประกอบอาชีพ	เพื่อพัฒนาความรู้ความสามารถในการประกอบอาชีพให้แก่กลุ่มอาชีพและประชาชนนำไปพัฒนาผลผลิตของตน	จัดอบรมให้ความรู้อาชีพต่าง ๆ อย่างน้อยปีละ ๑ ครั้ง	๓๐,๐๐๐	๓๐,๐๐๐	๓๐,๐๐๐	๓๐,๐๐๐	๓๐,๐๐๐	ร้อยละ ๙๕ ของกลุ่มอาชีพได้รับการอบรมเพิ่มพูนความรู้ และได้รับการส่งเสริม	กลุ่มอาชีพได้พัฒนาเพิ่มทักษะการประกอบอาชีพ	สำนักปลัด
๔	โครงการอบรมพันธุ์ข้าวชุมชนและส่งเสริมเกษตรกรตามหลักปรัชญาเศรษฐกิจพอเพียง	เพื่ออบรมถ่ายทอดเทคโนโลยีมีความรู้ ความเข้าใจ ถ่ายทอดสู่ประชาชนอย่างมีประสิทธิภาพ	เพื่อจัดโครงการอย่างน้อยปีละ ๑ ครั้ง	๓๐,๐๐๐	๓๐,๐๐๐	๓๐,๐๐๐	๓๐,๐๐๐	๓๐,๐๐๐	มีการดำเนินกิจกรรมคิดเป็นร้อยละ ๑๐๐	เกษตรกรมีความรู้ความสามารถ นำความรู้ความสามารถมาปฏิบัติ ได้จริง	สำนักปลัด
๕	ส่งเสริมการเกษตรตามหลักปรัชญาเศรษฐกิจพอเพียง	เพื่อส่งเสริมให้เกษตรกรมีความรู้ในการทำเกษตรตามหลักปรัชญาเศรษฐกิจพอเพียง	จัดอบรมให้ความรู้เกษตรกรในเขตตำบล/จัดทำป้ายประชาสัมพันธ์/แผ่นพับ/จัดซื้อวัสดุอุปกรณ์	๓๐,๐๐๐	๓๐,๐๐๐	๓๐,๐๐๐	๓๐,๐๐๐	๓๐,๐๐๐	ร้อยละของเกษตรกรทำการเกษตรแบบอินทรีย์เพิ่มขึ้น	เกษตรกรหันมาทำเกษตรตามหลักปรัชญาเศรษฐกิจพอเพียงเพิ่มมากขึ้น	สำนักปลัด

รายละเอียดโครงการ
แผนพัฒนาท้องถิ่น (พ.ศ.๒๕๖๖-๒๕๗๐)
องค์การบริหารส่วนตำบลเทพาลัย อำเภอคง จังหวัดนครราชสีมา

- ก. ยุทธศาสตร์จังหวัดที่ ๒ ยกกระดับสังคมให้เป็นเมืองน่าอยู่
ข. ยุทธศาสตร์การพัฒนาของ อปท. ในเขตจังหวัดที่ ๔ ด้านการพัฒนาสังคม
ยุทธศาสตร์การพัฒนาของ อบต.เทพาลัย ที่ ๓ ด้านการพัฒนาด้านสังคมและสาธารณสุข
แผนงานสังคมสงเคราะห์

ที่	โครงการ/กิจกรรม	วัตถุประสงค์	เป้าหมาย (ผลผลิตของโครงการ)	งบประมาณและที่ผ่านมา					ตัวชี้วัด (KPI)	ผลที่คาดว่าจะได้รับ	หน่วยงาน ที่ รับผิดชอบ
				๒๕๖๖ (บาท)	๒๕๖๗ (บาท)	๒๕๖๘ (บาท)	๒๕๖๙ (บาท)	๒๕๗๐ (บาท)			
๑	พัฒนาสตรีและครอบครัว	เพื่อพัฒนาส่งเสริมสตรีในด้านต่างๆ	จัดกิจกรรมอบรมให้ความรู้ สนับสนุนส่งเสริมสตรีในด้าน ต่างๆ รวมทั้งศึกษาดูงาน อย่าง น้อยปีละ ๑ ครั้ง	๑๐๐,๐๐๐	๑๐๐,๐๐๐	๑๐๐,๐๐๐	๑๐๐,๐๐๐	๑๐๐,๐๐๐	มีการจัดกิจกรรม ร้อยละ ๑๐๐	สตรีและ ครอบครัวให้มี คุณภาพชีวิตที่ดี ทราบถึงสิทธิและ หน้าที่	สำนักปลัด
๒	ส่งเสริมผู้ด้อยโอกาส ผู้มีรายได้น้อย และไร้ที่พึ่ง	เพื่อส่งเสริมการประกอบ อาชีพ และสวัสดิการด้าน ต่างๆให้กับผู้ด้อยโอกาส ผู้มีรายได้น้อยและไร้ที่พึ่ง	ผู้ด้อย ผู้มีรายได้น้อย และไร้ที่ พึ่งโอกาสได้รับ การพัฒนา ส่งเสริม	๒๐,๐๐๐	๒๐,๐๐๐	๒๐,๐๐๐	๒๐,๐๐๐	๒๐,๐๐๐	ผู้ด้อยโอกาส/ไร้ที่ พึ่ง/คนพิการ/ ผู้สูงอายุได้รับการ พัฒนาส่งเสริมร้อย ละ ๙๐ ขึ้นไป	ผู้ด้อยโอกาส/ไร้ที่ พึ่ง/ คนพิการ/ ผู้สูงอายุ มีอาชีพ และมีรายได้เลี้ยง ตัวเอง ได้รับการ ดูแลเอาใจใส่	สำนักปลัด

รายละเอียดโครงการ
แผนพัฒนาท้องถิ่น (พ.ศ.๒๕๖๖-๒๕๗๐)

องค์การบริหารส่วนตำบลเทพาลัย อำเภอคง จังหวัดนครราชสีมา

ก. ยุทธศาสตร์จังหวัดที่ ๔ การเสริมสร้างความมั่นคงทุกมิติ เพื่อป้องกันสถาบันหลักของชาติ และความปลอดภัยในชีวิตและทรัพย์สินของประชาชน

ข. ยุทธศาสตร์การพัฒนาของ อบท. ในเขตจังหวัดที่ ๙ ด้านการรักษาความปลอดภัยในชีวิตและทรัพย์สิน

ยุทธศาสตร์การพัฒนาของ อบต.เทพาลัย ที่ ๓ ด้านการพัฒนาด้านสังคมและสาธารณสุข

แผนงานรักษาความสงบภายใน

ที่	โครงการ/กิจกรรม	วัตถุประสงค์	เป้าหมาย (ผลผลิตของโครงการ)	งบประมาณและที่ผ่านมา					ตัวชี้วัด (KPI)	ผลที่คาดว่าจะได้รับ	หน่วยงาน ที่ รับผิดชอบ
				๒๕๖๖ (บาท)	๒๕๖๗ (บาท)	๒๕๖๘ (บาท)	๒๕๖๙ (บาท)	๒๕๗๐ (บาท)			
๑	ป้องกันและแก้ไขปัญหายาเสพติด	เพื่อให้เด็ก เยาวชน และประชาชนในตำบลห่างไกลจากยาเสพติดให้โทษ และลดจำนวนผู้บริโภคแอลกอฮอล์และสูบบุหรี่ ในช่วงอายุ ๑๕ - ๑๙ ปี	จัดกิจกรรมรณรงค์ อบรม การแพร่ระบาดของยาเสพติด ให้ความรู้กับกลุ่มเสี่ยงในตำบล รวมถึงบำบัดฟื้นฟู ผู้ติดยาเสพติด	๓๐,๐๐๐	๓๐,๐๐๐	๓๐,๐๐๐	๓๐,๐๐๐	๓๐,๐๐๐	มีการจัดกิจกรรมคิดเป็นร้อยละ ๑๐๐	ปัญหาหายเสพติดในพื้นที่ลดลง เด็กเยาวชนและประชาชนในตำบลห่างไกลจากยาเสพติด	สำนักปลัด
๒	ฝึกอบรมและทบทวนหรือเพิ่มศักยภาพอาสาสมัครป้องกันภัยฝ่ายพลเรือน เจ้าหน้าที่ อบต. และฝึกซ้อมแผนต่างๆ ด้านป้องกันและบรรเทาสาธารณภัย	เพื่อให้อาสาสมัครป้องกันภัยฝ่ายพลเรือน และเจ้าหน้าที่ มีความรู้ในการป้องกันภัยต่างๆ สามารถป้องกันและบรรเทาสาธารณภัยได้อย่างทันท่วงที	สมาชิก อปพร. ร้อยละ ๙๐ ได้รับการฝึกอบรมและทบทวนความรู้ในการป้องกันและบรรเทาสาธารณภัย	๒๐๐,๐๐๐	๒๐๐,๐๐๐	๒๐๐,๐๐๐	๒๐๐,๐๐๐	๒๐๐,๐๐๐	ร้อยละ ๙๐ ของ อปพร. เข้าอบรม	อาสาสมัครป้องกันภัยฝ่ายพลเรือน และเจ้าหน้าที่ มีความรู้ในการป้องกันภัยต่างๆ สามารถป้องกันและบรรเทาสาธารณภัยในด้านต่างๆ อย่างมีประสิทธิภาพและสามารถนำไปปฏิบัติได้	สำนักปลัด

ที่	โครงการ/กิจกรรม	วัตถุประสงค์	เป้าหมาย (ผลผลิตของโครงการ)	งบประมาณและที่ผ่านมา					ตัวชี้วัด (KPI)	ผลที่คาดว่าจะ ได้รับ	หน่วยงาน ที่ รับผิดชอบ
				๒๕๖๖ (บาท)	๒๕๖๗ (บาท)	๒๕๖๘ (บาท)	๒๕๖๙ (บาท)	๒๕๗๐ (บาท)			
๓	ชุมนุมสวนสนาม อาสาสมัครป้องกันภัย ฝ่ายพลเรือน	เพื่อให้ อปพร. เกิดความ สามัคคีและร่วมมือร่วมใจ ในการปฏิบัติงาน	อปพร. อบต. เทพาลัยทุกคน เข้าร่วมชุมนุมสวนสนาม ๑ ครั้ง/ปี	๑๐,๐๐๐	๑๐,๐๐๐	๑๐,๐๐๐	๑๐,๐๐๐	๑๐,๐๐๐	ร้อยละ ๑๐๐ ของ อปพร. เข้าร่วม กิจกรรม	อปพร. เกิดความ สามัคคีและร่วมมือร่วม ใจในการปฏิบัติงาน	สำนักปลัด
๔	โครงการรณรงค์ป้องกัน และลดอุบัติเหตุทางท้อง ถนนช่วงเทศกาลปีใหม่ และเทศกาลสงกรานต์	เพื่อป้องกันและลด อุบัติเหตุในชีวิตและ ทรัพย์สินที่อาจเกิดขึ้นของ ประชาชน	ป้องกันและลดอุบัติเหตุทาง ถนนช่วงเทศกาลและวันหยุด ต่อเนื่อง และจัดทำป้าย ประชาสัมพันธ์/รณรงค์	๑๐๐,๐๐๐	๑๐๐,๐๐๐	๑๐๐,๐๐๐	๑๐๐,๐๐๐	๑๐๐,๐๐๐	ร้อยละของ อุบัติเหตุบน ท้องถนน ลดลง	อุบัติเหตุทางถนนช่วง เทศกาลลดลง ประชาชนมีความ ปลอดภัยในชีวิตและ ทรัพย์สิน	สำนักปลัด
๕	ป้องกันและแก้ไขปัญห ยาเสพติด	เพื่อป้องกันและแก้ไข ยาเสพติด	อุดหนุนที่ทำการปกครอง อำเภอคง ปีละ ๑ ครั้ง	๓๐,๐๐๐	๓๐,๐๐๐	๓๐,๐๐๐	๓๐,๐๐๐	๓๐,๐๐๐	ที่ทำการ ปกครอง อำเภอได้รับ การอุดหนุน	ปัญหาเสพติดได้รับ การป้องกันและแก้ไข	สำนักปลัด/ ที่ทำการ ปกครอง อำเภอคง

รายละเอียดโครงการ
องค์การบริหารส่วนตำบลเทพาลัย อำเภอคง จังหวัดนครราชสีมา
แผนพัฒนาท้องถิ่น (พ.ศ.๒๕๖๖-๒๕๗๐)

- ก. ยุทธศาสตร์จังหวัดที่ ๓ การบริหารจัดการทรัพยากรธรรมชาติและสิ่งแวดล้อมให้มีความสมบูรณ์อย่างยั่งยืน
- ข. ยุทธศาสตร์การพัฒนาของ อบท. ในเขตจังหวัดที่ ๑๐ ยุทธศาสตร์ด้านการอนุรักษ์ทรัพยากรธรรมชาติและสิ่งแวดล้อม
- ยุทธศาสตร์การพัฒนาของ อบต.เทพาลัย ที่ ๓ ด้านการพัฒนาด้านสังคมและสาธารณสุข
- แผนงานสาธารณสุข

ที่	โครงการ/กิจกรรม	วัตถุประสงค์	เป้าหมาย (ผลผลิตของโครงการ)	งบประมาณและที่ผ่านมา					ตัวชี้วัด (KPI)	ผลที่คาดว่าจะได้รับ	หน่วยงาน ที่ รับผิดชอบ
				๒๕๖๖ (บาท)	๒๕๖๗ (บาท)	๒๕๖๘ (บาท)	๒๕๖๙ (บาท)	๒๕๗๐ (บาท)			
๑	ป้องกันและควบคุมโรค ไข้เลือดออก	เพื่อป้องกันและควบคุม โรคไข้เลือดออกภายใน ชุมชน	จัดซื้อ/สนับสนุน สารเคมี เชื้อเพลิง อุปกรณ์ต่าง ๆ เพื่อป้องกันและ ควบคุมโรค	๑๐๐,๐๐๐	๑๐๐,๐๐๐	๑๐๐,๐๐๐	๑๐๐,๐๐๐	๑๐๐,๐๐๐	จำนวนผู้ป่วย โรค ไข้เลือดออก ลดลง	ประชาชนสุขภาพ แข็งแรงทางไกล โรคติดต่อ	สำนักปลัด
๒	ควบคุมและป้องกันโรค พิษสุนัขบ้า	เพื่อป้องกันโรคพิษสุนัขบ้า	จัดซื้อ/สนับสนุน วัคซีนยาคุมกำเนิด วัสดุอุปกรณ์อื่นๆ สำหรับป้องกันโรค พิษสุนัขบ้า/อบรมให้ความรู้/ป้าย ประชาสัมพันธ์	๕๐,๐๐๐	๑๐๐,๐๐๐	๑๐๐,๐๐๐	๑๐๐,๐๐๐	๑๐๐,๐๐๐	ร้อยละของ พาหะนำโรค ลดลง	ประชาชนสุขภาพ แข็งแรงทางไกล โรคติดต่อ	สำนักปลัด

ที่	โครงการ/กิจกรรม	วัตถุประสงค์	เป้าหมาย (ผลผลิตของโครงการ)	งบประมาณและที่ผ่านมา					ตัวชี้วัด (KPI)	ผลที่คาดว่าจะได้รับ	หน่วยงาน ที่ รับผิดชอบ
				๒๕๖๖ (บาท)	๒๕๖๗ (บาท)	๒๕๖๘ (บาท)	๒๕๖๙ (บาท)	๒๕๗๐ (บาท)			
๓	โครงการสัตว์ปลอดโรค คนปลอดภัย จากโรคพิษ สุนัขบ้า ตามพระ ปณิธาน พระเจ้าน้องนาง เธอ เจ้าฟ้าจุฬาภรณวลัย ลักษณ์ อัครราชกุมารี กรมพระศรี สวางควัฒนวรขัตติยราช นารี	เพื่อป้องกันโรคพิษสุนัขบ้า	จัดซื้อ/สนับสนุน วัคซีนยา คุมกำเนิด วัสดุอุปกรณ์อื่นๆ สำหรับป้องกันโรคพิษสุนัขบ้า/ อบรมให้ความรู้/ป้าย ประชาสัมพันธ์	๑๐๐,๐๐๐	๑๐๐,๐๐๐	๑๐๐,๐๐๐	๑๐๐,๐๐๐	๑๐๐,๐๐๐	ร้อยละของ พาหะนำโรค ลดลง	ประชาชนสุขภาพ แข็งแรงทางไกล โรคติดต่อ	สำนักปลัด
๔	เงินอุดหนุนสัตว์ปลอด โรคคนปลอดภัยจากโรค พิษสุนัขบ้า	เพื่ออุดหนุนตามโครงการ สัตว์ปลอดโรคคน ปลอดภัยจากโรคพิษสุนัข บ้า	อุดหนุนตามโครงการสัตว์ปลอด โรคคนปลอดภัยจากโรคพิษ สุนัขบ้า	๘๐,๐๐๐	๘๐,๐๐๐	๘๐,๐๐๐	๘๐,๐๐๐	๘๐,๐๐๐	ประชาชน ปลอดภัยจาก โรคพิษสุนัข บ้า ๑๐๐ เปอร์เซ็นต์	ประชาชนปลอดภัย จากโรคพิษสุนัขบ้า	สำนักปลัด/ หน่วยงาน ที่เกี่ยวข้อง
๕	เงินอุดหนุนสำรวจข้อมูล สัตว์และขึ้นทะเบียนสัตว์ ปลอดโรคคนปลอดภัย จากโรคพิษสุนัขบ้า	เพื่ออุดหนุนการสำรวจ ข้อมูลสัตว์และขึ้น ทะเบียนสัตว์ปลอดโรคคน ปลอดภัยจากโรคพิษสุนัข บ้า	อุดหนุนการสำรวจข้อมูลสัตว์ และขึ้นทะเบียนสัตว์ปลอดโรค คนปลอดภัยจากโรคพิษสุนัขบ้า ๑ ครั้ง	๒๔,๐๐๐	๒๔,๐๐๐	๒๔,๐๐๐	๒๔,๐๐๐	๒๔,๐๐๐	สุนัขและแมว ได้รับการขึ้น ทะเบียน ๘๐ เปอร์เซ็นต์	สุนัขและแมวได้รับการ ขึ้นทะเบียนตาม นโยบายรัฐ	สำนักปลัด/ หน่วยงาน ที่เกี่ยวข้อง
๖	การดำเนินงานตาม โครงการพระราชดำริ ด้านสาธารณสุข	เพื่อสนับสนุนการ ดำเนินงานตามโครงการ พระราชดำริด้าน สาธารณสุข	สนับสนุนการดำเนินงานตาม โครงการพระราชดำริด้าน สาธารณสุขทุกหมู่บ้าน	๒๘๐,๐๐๐	๒๘๐,๐๐๐	๒๘๐,๐๐๐	๒๘๐,๐๐๐	๒๘๐,๐๐๐	จำนวน หมู่บ้านที่ ได้รับการ สนับสนุน	ประชาชนมีสุขภาพ แข็งแรงปลอดภัยจาก โรค	สำนักปลัด/ หน่วยงาน ที่เกี่ยวข้อง

แผนพัฒนาท้องถิ่น (พ.ศ.๒๕๖๖ - ๒๕๗๐) องค์การบริหารส่วนตำบลเทพาลัย อำเภอกง จังหวัดนครราชสีมา

ที่	โครงการ/กิจกรรม	วัตถุประสงค์	เป้าหมาย (ผลผลิตของโครงการ)	งบประมาณและที่ผ่านมา					ตัวชี้วัด (KPI)	ผลที่คาดว่าจะ ได้รับ	หน่วยงาน ที่ รับผิดชอบ
				๒๕๖๖ (บาท)	๒๕๖๗ (บาท)	๒๕๖๘ (บาท)	๒๕๖๙ (บาท)	๒๕๗๐ (บาท)			
๗	อุดหนุนศูนย์สาธารณสุข มูลฐานระดับหมู่บ้าน	เพื่ออุดหนุนศูนย์ สาธารณสุขมูลฐานระดับ หมู่บ้าน	อุดหนุนศูนย์สาธารณสุขมูลฐาน ระดับหมู่บ้าน จำนวน ๑๔ หมู่บ้าน ๆ ละ ๗,๕๐๐ บาท	๑๐๕,๐๐๐	๑๐๕,๐๐๐	๑๐๕,๐๐๐	๑๐๕,๐๐๐	๑๐๕,๐๐๐	ศูนย์ สาธารณสุข มูลฐานระดับ หมู่บ้านได้รับ เงินอุดหนุน ร้อยละ ๑๐๐	ศูนย์สาธารณสุขมูล ฐานระดับหมู่บ้าน ได้รับเงินอุดหนุน ปฏิบัติตามหน้าที่	สำนักปลัด/ หน่วยงาน ที่เกี่ยวข้อง

รายละเอียดโครงการ
องค์การบริหารส่วนตำบลเทพาลัย อำเภอคง จังหวัดนครราชสีมา
แผนพัฒนาท้องถิ่น (พ.ศ.๒๕๖๖-๒๕๗๐)

- ก. ยุทธศาสตร์จังหวัดที่ ๕ การพัฒนาระบบการบริหารจัดการภาครัฐ
- ข. ยุทธศาสตร์การพัฒนาของ อบท. ในเขตจังหวัดที่ ๒ ด้านการพัฒนาทางการศึกษา
- ยุทธศาสตร์การพัฒนาของ อบต.เทพาลัย ที่ ๔ ด้านการศึกษา ศาสนา ศิลปะวัฒนธรรมประเพณี และภูมิปัญญาท้องถิ่น
- แผนงานการศึกษา

ที่	โครงการ/กิจกรรม	วัตถุประสงค์	เป้าหมาย (ผลผลิตของโครงการ)	งบประมาณและที่ผ่านมา					ตัวชี้วัด (KPI)	ผลที่คาดว่าจะได้รับ	หน่วยงาน ที่รับผิดชอบ
				๒๕๖๖ (บาท)	๒๕๖๗ (บาท)	๒๕๖๘ (บาท)	๒๕๖๙ (บาท)	๒๕๗๐ (บาท)			
๑	สนับสนุนบุคลากร/จัดหาอุปกรณ์หรือวัสดุอื่น ๆ สำหรับการเรียนการสอนให้กับศูนย์พัฒนาเด็กเล็กฯ	เพื่อให้การบริการด้านการศึกษาของศูนย์เด็กเล็กฯ มีประสิทธิภาพ	สนับสนุนบุคลากร/วัสดุ/อุปกรณ์ทางการศึกษาให้กับศูนย์พัฒนาเด็กเล็กฯ	๑๐๐,๐๐๐	๑๐๐,๐๐๐	๑๐๐,๐๐๐	๑๐๐,๐๐๐	๑๐๐,๐๐๐	ร้อยละการจัดระบบการศึกษาของศูนย์พัฒนาเด็กเล็กฯ มีประสิทธิภาพมากขึ้น	ศูนย์พัฒนาเด็กเล็กฯ จัดการศึกษาได้อย่างมีประสิทธิภาพ	กองการศึกษา
๒	อบรมและพัฒนาครู/ผู้ดูแลเด็ก	เพื่อให้ครู/ผู้ดูแลเด็กมีความรู้ความสามารถในการจัดการเรียนการสอนอย่างมีคุณภาพ	จัดส่งครู/ผู้ดูแลเด็ก เข้ารับการอบรม/ศึกษาดูงาน ณ สถาบันที่จัด	๔๐,๐๐๐	๔๐,๐๐๐	๔๐,๐๐๐	๔๐,๐๐๐	๔๐,๐๐๐	ครู/ผู้ดูแลเด็กได้เข้ารับการอบรม ร้อยละ ๑๐๐	ครู/ผู้ดูแลเด็กมีความรู้ความสามารถในการจัดการเรียนการสอนอย่างมีคุณภาพ	กองการศึกษา

ที่	โครงการ/กิจกรรม	วัตถุประสงค์	เป้าหมาย (ผลผลิตของโครงการ)	งบประมาณและที่ผ่านมา					ตัวชี้วัด (KPI)	ผลที่คาดว่าจะได้รับ	หน่วยงาน ที่ รับผิดชอบ
				๒๕๖๖ (บาท)	๒๕๖๗ (บาท)	๒๕๖๘ (บาท)	๒๕๖๙ (บาท)	๒๕๗๐ (บาท)			
๔	ส่งเสริมการเรียนรู้จากภูมิปัญญาท้องถิ่นศูนย์พัฒนาเด็กเล็ก	เพื่อให้เด็กนักเรียนได้มีพัฒนาการศึกษาที่ดีมีความรัก ห่วงแทน ร่วมสืบทอดภูมิปัญญา	ส่งเสริมการเรียนรู้จากภูมิปัญญาท้องถิ่น ศูนย์พัฒนาเด็กเล็ก ปีละ ๑ ครั้ง	๑๐,๐๐๐	๑๐,๐๐๐	๑๐,๐๐๐	๑๐,๐๐๐	๑๐,๐๐๐	มีการจัดกิจกรรมคิดเป็นร้อยละ ๑๐๐	เด็กนักเรียนมีพัฒนาการศึกษาที่ดี เกิดความรัก ห่วงแทน ร่วมสืบทอดภูมิปัญญา	กองการศึกษา
๕	ทัศนศึกษาแหล่งเรียนรู้นอกสถานที่ของศูนย์พัฒนาเด็กเล็ก	เพื่อให้เด็กนักเรียนได้มีพัฒนาการศึกษาที่ดีเสริมสร้างการเรียนรู้	จัดทำโครงการจำนวน ๑ ครั้ง/ปี	๓๐,๐๐๐	๓๐,๐๐๐	๓๐,๐๐๐	๓๐,๐๐๐	๓๐,๐๐๐	มีการจัดกิจกรรมคิดเป็นร้อยละ ๑๐๐	เด็กนักเรียนมีพัฒนาการศึกษาที่ดี	กองการศึกษา
๖	ก่อสร้างประตูทางเข้าและรั้วรอบบริเวณศูนย์พัฒนาเด็กเล็กบ้านคอนเมือง	ปรับปรุงศูนย์พัฒนาเด็กเล็กให้มีมาตรฐาน	ปรับปรุงศูนย์พัฒนาเด็กเล็กให้มีมาตรฐาน	๑๐๐,๐๐๐	-	-	-	-	มีการดำเนินการคิดเป็นร้อยละ ๕๐	เด็กเล็กที่มีเรียนที่มีมาตรฐาน	กองการศึกษา
๗	อาหารกลางวันนักเรียนศูนย์พัฒนาเด็กเล็ก อายุ ๒-๕ ปี	เพื่อเป็นค่าอาหารกลางวันนักเรียนศูนย์พัฒนาเด็กเล็ก	มีโต๊ะ ๒๑ บาท จำนวน ๑๐๐ คน ๒๔๕ วัน	๕๑๔,๕๐๐	๕๑๔,๕๐๐	๕๑๔,๕๐๐	๕๑๔,๕๐๐	๕๑๔,๕๐๐	ศูนย์พัฒนาเด็กเล็กได้รับค่าอาหารกลางวัน ๑๐๐ เปอร์เซ็นต์	นักเรียนศูนย์พัฒนาเด็กเล็กได้รับอาหารกลางวัน	กองการศึกษา

ที่	โครงการ/กิจกรรม	วัตถุประสงค์	เป้าหมาย (ผลผลิตของโครงการ)	งบประมาณและที่ผ่านมา					ตัวชี้วัด (KPI)	ผลที่คาดว่าจะได้รับ	หน่วยงาน ที่รับผิดชอบ
				๒๕๖๖ (บาท)	๒๕๖๗ (บาท)	๒๕๖๘ (บาท)	๒๕๖๙ (บาท)	๒๕๗๐ (บาท)			
๘	อาหารกลางวันโรงเรียนในพื้นที่ระดับอนุบาล-ป.๖	เพื่อเป็นค่าอาหารกลางวันนักเรียนโรงเรียนในพื้นที่	มีโต๊ะ ๒๑ บาท จำนวน ๔๙๐ คน ๒๐๐ วัน	๒,๐๕๘,๐๐๐	๒,๐๕๘,๐๐๐	๒,๐๕๘,๐๐๐	๒,๐๕๘,๐๐๐	๒,๐๕๘,๐๐๐	โรงเรียนในพื้นที่ได้รับค่าอาหารกลางวัน ๑๐๐ เปอร์เซ็น	นักเรียนโรงเรียนในพื้นที่ได้รับอาหารกลางวัน	กองการศึกษา
๙	สนับสนุนค่าจัดการเรียนการสอนรายหัวศูนย์พัฒนาเด็กเล็ก อายุ ๒-๕ ปี	เพื่อจ่ายเป็นค่าจัดการเรียนการสอนรายหัวศูนย์พัฒนาเด็กเล็ก	คนละ ๑,๗๐๐ บาท/ปี จำนวน ๑๐๐ คน	๑๗๐,๐๐๐	๑๗๐,๐๐๐	๑๗๐,๐๐๐	๑๘๐,๒๐๐	๑๗๐,๐๐๐	ศูนย์พัฒนาเด็กเล็กได้รับค่าจัดการเรียนการสอน ๑๐๐ เปอร์เซ็น	ศูนย์พัฒนาเด็กเล็กได้รับค่าจัดการเรียนการสอนรายหัว	กองการศึกษา
๑๐	ค่าอาหารเสริม(นม) ศูนย์พัฒนาเด็กเล็ก อายุ ๒-๕ ปี	เพื่อเป็นค่าอาหารเสริมนมนักเรียนศูนย์พัฒนาเด็กเล็ก	คนละ ๗.๘๒ บาท จำนวน ๑๐๐ คน ๒๖๐ วัน	๒๐๓,๓๒๐	๒๐๓,๓๒๐	๒๐๓,๓๒๐	๒๐๓,๓๒๐	๒๐๓,๓๒๐	ศูนย์พัฒนาเด็กเล็กได้รับค่าอาหารเสริมนม ๑๐๐ เปอร์เซ็น	นักเรียนศูนย์พัฒนาเด็กเล็กได้รับอาหารเสริมนม	กองการศึกษา

ที่	โครงการ/กิจกรรม	วัตถุประสงค์	เป้าหมาย (ผลผลิตของโครงการ)	งบประมาณและที่ผ่านมา					ตัวชี้วัด (KPI)	ผลที่คาดว่าจะได้รับ	หน่วยงาน ที่ รับผิดชอบ
				๒๕๖๖ (บาท)	๒๕๖๗ (บาท)	๒๕๖๘ (บาท)	๒๕๖๙ (บาท)	๒๕๗๐ (บาท)			
๑๑	ค่าอาหารเสริมนมโรงเรียน ในพื้นที่	เพื่อเป็นค่าอาหารเสริม นมโรงเรียนในพื้นที่	คนละ ๗.๘๒ บาท จำนวน ๔๙๐ คน ๒๖๐ วัน	๙๙๖,๒๖๘	๙๙๖,๒๖๘	๙๙๖,๒๖๘	๙๙๖,๒๖๘	๙๙๖,๒๖๘	โรงเรียนใน พื้นที่ได้รับ ค่าอาหาร เสริมนม ๑๐๐ เปอร์เซ็นต์	นักเรียนได้รับอาหาร เสริมนม	กอง การศึกษา
๑๒	อุดหนุนโครงการจัด กิจกรรมเกี่ยวกับการ พัฒนาเด็กและเยาวชน	เพื่ออุดหนุนจัด กิจกรรมเกี่ยวกับการ พัฒนาเด็กและเยาวชน	อุดหนุนโครงการจัดกิจกรรม เกี่ยวกับการพัฒนาเด็กและ เยาวชน	๘๕,๐๐๐	๘๕,๐๐๐	๘๕,๐๐๐	๘๕,๐๐๐	๘๕,๐๐๐	มีการ ดำเนินการคิด เป็นร้อยละ ๑๐๐	เด็กและเยาวชนใช้ เวลาว่างให้เกิด ประโยชน์สร้างความ สามัคคีและป้องกัน ปัญหาเสพติด	กอง การศึกษา
๑๓	สนับสนุนค่าใช้จ่ายในการ จัดการศึกษาศูนย์พัฒนา เด็กเล็ก (ศพด.) อายุ ๓-๕ ปี	เพื่อเป็นค่าใช้จ่ายใน การจัดการศึกษาศูนย์ พัฒนาเด็กเล็ก (ศพด.)	คนละ ๑,๑๓๐ บาท/ปี จำนวน ๖๐ คน	๖๗,๘๐๐	๖๗,๘๐๐	๖๗,๘๐๐	๖๗,๘๐๐	๖๗,๘๐๐	มีการ ดำเนินการคิด เป็นร้อยละ ๑๐๐	เด็กและเยาวชนใช้ เวลาว่างให้เกิด ประโยชน์สร้างความ สามัคคีและป้องกัน ปัญหาเสพติด	กอง การศึกษา

รายละเอียดโครงการ
 องค์การบริหารส่วนตำบลเทพาลัย อำเภอคง จังหวัดนครราชสีมา
 แผนพัฒนาท้องถิ่น (พ.ศ.๒๕๖๑-๒๕๖๕)

- ก. ยุทธศาสตร์จังหวัดที่ ๒ ยกระดับสังคมให้เป็นเมืองน่าอยู่
 ข. ยุทธศาสตร์การพัฒนาของ อบท. ในเขตจังหวัดที่ ๗ ด้านการพัฒนาการท่องเที่ยว ศาสนาวัฒนธรรม ประเพณีและกีฬา
 ยุทธศาสตร์การพัฒนาของ อบต.เทพาลัย ที่ ๔ ด้านการศึกษา ศาสนา ศิลปะวัฒนธรรมประเพณี และภูมิปัญญาท้องถิ่น
 แผนงานการศาสนาวัฒนธรรมและนันทนาการ

ที่	โครงการ/กิจกรรม	วัตถุประสงค์	เป้าหมาย (ผลผลิตของโครงการ)	งบประมาณและที่ผ่านมา					ตัวชี้วัด (KPI)	ผลที่คาดว่าจะได้รับ	หน่วยงาน ที่ รับผิดชอบ
				๒๕๖๖ (บาท)	๒๕๖๗ (บาท)	๒๕๖๘ (บาท)	๒๕๖๙ (บาท)	๒๕๗๐ (บาท)			
๑	จัดกิจกรรมงานประเพณีวันสงกรานต์	เพื่ออนุรักษ์ประเพณีอันดีงามของท้องถิ่น	จัดกิจกรรมในวันสงกรานต์	๕๐,๐๐๐	๕๐,๐๐๐	๕๐,๐๐๐	๕๐,๐๐๐	๕๐,๐๐๐	มีการจัดกิจกรรมคิดเป็นร้อยละ ๑๐๐	ประเพณีสงกรานต์ได้รับการสืบสานให้คงอยู่	กองการศึกษา
๒	สืบสานประเพณีลอยกระทง	เพื่อสร้างจิตสำนึกประชาชนเห็นคุณค่าและการมีส่วนร่วมในการอนุรักษ์ขนบธรรมเนียมประเพณีไทย	ประชาชน หน่วยงานราชการในตำบล เข้าร่วมกิจกรรม	๔๐,๐๐๐	๔๐,๐๐๐	๔๐,๐๐๐	๔๐,๐๐๐	๔๐,๐๐๐	มีการจัดกิจกรรมคิดเป็นร้อยละ ๑๐๐	ประเพณีลอยกระทงได้รับการสืบสานให้คงอยู่ และประชาชนมีความสุขที่ได้ร่วมงาน	กองการศึกษา

แผนพัฒนาท้องถิ่น (พ.ศ.๒๕๖๖ - ๒๕๗๐) องค์การบริหารส่วนตำบลเทพาลัย อำเภอคง จังหวัดนครราชสีมา

ที่	โครงการ/กิจกรรม	วัตถุประสงค์	เป้าหมาย (ผลผลิตของโครงการ)	งบประมาณและที่ผ่านมา					ตัวชี้วัด (KPI)	ผลที่คาดว่าจะได้รับ	หน่วยงาน ที่ รับผิดชอบ
				๒๕๖๖ (บาท)	๒๕๖๗ (บาท)	๒๕๖๘ (บาท)	๒๕๖๙ (บาท)	๒๕๗๐ (บาท)			
๓	จัดกิจกรรมวันสำคัญทางศาสนา	เพื่อส่งเสริมและสนับสนุนกิจกรรมทางพุทธศาสนา	เชิญชวนประชาชนร่วมทำบุญ ตักบาตร ฟังธรรม ปฏิบัติกิจในวันสำคัญทางพุทธศาสนา รวมถึงศูนย์พัฒนาเด็กฯ จัดกิจกรรม	๑๐,๐๐๐	๑๐,๐๐๐	-	-	-	ประชาชนร่วมกิจกรรมทางศาสนามากขึ้นร้อยละ ๒๐	พุทธศาสนิกชนได้ร่วมกันบำเพ็ญกุศลในวันสำคัญทางพุทธศาสนา	กองการศึกษา
๔	เทศกาลของดีเมืองคง	เพื่อส่งเสริมการท่องเที่ยว การแสดงสินค้า วัฒนธรรม ประเพณีต่างๆ	จัดงานของดีเมืองคงร่วมกับอำเภอคง ส่วนราชการ เอกชน และ อปท. ในเขตอำเภอ	๓๐,๐๐๐	๓๐,๐๐๐	-	-	-	มีการจัดกิจกรรมคิดเป็นร้อยละ ๑๐๐	ประชาชนมีรายได้จากการจำหน่ายสินค้าและบริการต่างๆ	กองการศึกษา
๕	วัฒนธรรมไทยสายใยผู้สูงอายุและชุมชน	เพื่อเสริมสร้างความสัมพันธ์อันดีระหว่างผู้สูงอายุกับคนในครอบครัว ชุมชน และถ่ายทอดภูมิปัญญาสู่ลูกหลาน	อบรมให้ความรู้ พัฒนาส่งเสริมและศึกษาดูงาน ให้แก่ผู้สูงอายุ	๑๐๐,๐๐๐	๑๐๐,๐๐๐	๑๐๐,๐๐๐	๑๐๐,๐๐๐	๑๐๐,๐๐๐	มีการจัดกิจกรรมคิดเป็นร้อยละ ๑๐๐	ผู้สูงอายุและครอบครัว รวมถึงชุมชนมีความสัมพันธ์อันดีต่อกัน สุขภาพจิตดี ภูมิปัญญาได้รับการสืบสาน	สำนักปลัด

แผนพัฒนาท้องถิ่น (พ.ศ.๒๕๖๖ - ๒๕๗๐) องค์การบริหารส่วนตำบลเทพาลัย อำเภอคง จังหวัดนครราชสีมา

ที่	โครงการ/กิจกรรม	วัตถุประสงค์	เป้าหมาย (ผลผลิตของโครงการ)	งบประมาณและที่ผ่านมา					ตัวชี้วัด (KPI)	ผลที่คาดว่าจะได้รับ	หน่วยงาน ที่ รับผิดชอบ
				๒๕๖๖ (บาท)	๒๕๖๗ (บาท)	๒๕๖๘ (บาท)	๒๕๖๙ (บาท)	๒๕๗๐ (บาท)			
๖	จัดการแข่งขันกีฬา ต้านภัยยาเสพติด ตำบล เทพาลัย	เพื่อส่งเสริมให้เยาวชน / ประชาชน เล่นกีฬาและใช้ เวลาว่าง ให้เกิดประโยชน์	จัดการแข่งขันกีฬาทำบล ปีละ ๑ ครั้ง	๑๐๐,๐๐๐	๑๐๐,๐๐๐	๑๐๐,๐๐๐	๑๐๐,๐๐๐	๑๐๐,๐๐๐	ทุกหมู่บ้านในเขต ตำบลส่งนักกีฬา เข้าร่วมแข่งขัน ร้อยละ ๑๐๐	เยาวชน/ ประชาชนเกิด ความสามัคคี มี สุขภาพแข็งแรง และชุมชน ห่างไกลยาเสพติด	กอง การศึกษา
๗	จัดการแข่งขันกีฬา ปฐมวัย	เพื่อส่งเสริมการออกกำลังกาย ให้กับเด็ก และ เสริมสร้างพัฒนาการ	จัดการแข่งขันกีฬาเด็กเล็ก ๑ ครั้ง/ปี	๓๐,๐๐๐	๓๐,๐๐๐	๓๐,๐๐๐	๓๐,๐๐๐	๓๐,๐๐๐	มีการดำเนินการ คิดเป็นร้อยละ ๑๐๐	เด็กเล็กมีความสุข ร่างกายที่แข็งแรง และพัฒนาการ สมวัย	กอง การศึกษา
๘	จัดงานวันเด็กแห่งชาติ/ สนับสนุนการจัดงานวัน เด็กภายในตำบล	เพื่อให้เด็กได้แลกเปลี่ยน เรียนรู้และเสริมสร้าง พัฒนาการที่ดีขึ้น	จัดกิจกรรมวันเด็กแห่งชาติใน เขตพื้นที่ ตำบลเทพาลัย	๓๐,๐๐๐	๓๐,๐๐๐	๓๐,๐๐๐	๓๐,๐๐๐	๓๐,๐๐๐	เด็กและผู้ปกครอง ในตำบลเทพาลัย เข้าร่วมกิจกรรม ร้อยละ ๗๐	เด็กได้มีทักษะ และพัฒนาการที่ ดียิ่งขึ้น	กอง การศึกษา
๙	สนามเด็กเล่นปลอดภัย	เพื่อให้เด็กมีความ ปลอดภัยในการเล่น มี เครื่องเล่นเพียงพอและ พัฒนาการสมวัย	ปรับปรุง/ซ่อมแซม สนามเด็ก เล่นอยู่เสมอหรือจัดหาเครื่อง เล่นให้เพียงพอ	๑๐๐,๐๐๐	๑๐๐,๐๐๐	-	-	-	มีการดำเนินการ คิดเป็นร้อยละ ๑๐๐	เด็กได้รับความ ปลอดภัยมีเครื่อง เล่นและ พัฒนาการสมวัย	กอง การศึกษา
๑๐	สนามเด็กเล่นสร้าง ปัญญา	เพื่อให้เด็กมีความ ปลอดภัยในการเล่น มี เครื่องเล่นเพียงพอและ พัฒนาการสมวัย	ก่อสร้างสนามเด็กเล่นสร้าง ปัญญา	-	-	๑๕๐,๐๐๐	๑๕๐,๐๐๐	-	มีการดำเนินการ คิดเป็นร้อยละ ๑๐๐	เด็กได้รับความ ปลอดภัยมีเครื่อง เล่นและ พัฒนาการสมวัย	กอง การศึกษา

ที่	โครงการ/กิจกรรม	วัตถุประสงค์	เป้าหมาย (ผลผลิตของโครงการ)	งบประมาณและที่ผ่านมา					ตัวชี้วัด (KPI)	ผลที่คาดว่าจะได้รับ	หน่วยงาน ที่ รับผิดชอบ
				๒๕๖๖ (บาท)	๒๕๖๗ (บาท)	๒๕๖๘ (บาท)	๒๕๖๙ (บาท)	๒๕๗๐ (บาท)			
๑๑	ปรับปรุงภูมิทัศน์ศูนย์พัฒนาเด็กเล็ก	เพื่อให้ศูนย์พัฒนาเด็กเล็กดูสวยงาม เป็นระเบียบเรียบร้อย	ศูนย์พัฒนาเด็กเล็กจำนวน ๒ ศูนย์ของ อบต.	-	๒๐,๐๐๐	๒๐,๐๐๐	๒๐,๐๐๐	๒๐,๐๐๐	มีการดำเนินการคิดเป็นร้อยละ ๑๐๐	ศูนย์พัฒนาเด็กเล็ก อบต.เทพาลัย มีภูมิ-ทัศน์สวยงาม	กองการศึกษา
๑๒	ลานกีฬาเอนกประสงค์ บ้านดอนวัว หมู่ที่ ๘	เพื่อให้ประชาชนมีสถานที่ออกกำลังกาย	ก่อสร้างลานกีฬาเอนกประสงค์ตามแบบที่ อบต. กำหนด	-	-	-	-	๓๐๐,๐๐๐	หมู่บ้านมีสถานที่ออกกำลังกาย ๑ แห่ง	ประชาชนมีสถานที่ออกกำลังกาย	กองช่าง
๑๓	ลานกีฬาเอนกประสงค์ บ้านน้อยพัฒนา หมู่ที่ ๑๖	เพื่อให้ประชาชนมีสถานที่ออกกำลังกาย	ก่อสร้างลานกีฬาเอนกประสงค์ตามแบบที่ อบต. กำหนด	-	-	-	-	๓๐๐,๐๐๐	หมู่บ้านมีสถานที่ออกกำลังกาย ๑ แห่ง	ประชาชนมีสถานที่ออกกำลังกาย	กองช่าง
๑๔	อบรม คุณธรรม จริยธรรม ให้กับผู้บริหาร สมาชิกสภา อบต. พนักงานส่วนตำบล และลูกจ้าง ของ อบต. เทพาลัย	เพื่อพัฒนาบุคลากรให้มีความรู้คู่คุณธรรม ความสามารถ ปฏิบัติหน้าที่อย่างมีประสิทธิภาพ รองรับภารกิจอำนาจหน้าที่	จัดโครงการ ๑ ครั้ง/ปี	๓๐,๐๐๐	๓๐,๐๐๐	๓๐,๐๐๐	๓๐,๐๐๐	๓๐,๐๐๐	มีการดำเนินกิจกรรมคิดเป็นร้อยละ ๑๐๐	ผู้บริหาร สมาชิกสภา อบต. ผู้นำชุมชน พนักงานส่วนตำบลและลูกจ้าง เป็นผู้มีความรู้ คุณธรรม จริยธรรม ปฏิบัติราชการบนหลักความถูกต้อง	กองการศึกษา

รายละเอียดโครงการ
องค์การบริหารส่วนตำบลเทพาลัย อำเภอคง จังหวัดนครราชสีมา
แผนพัฒนาท้องถิ่น (พ.ศ.๒๕๖๖-๒๕๗๐)

- ก. ยุทธศาสตร์จังหวัดที่ ๓ การบริหารจัดการทรัพยากรธรรมชาติและสิ่งแวดล้อมให้มีความสมบูรณ์อย่างยั่งยืน
- ข. ยุทธศาสตร์การพัฒนาของ อบท. ในเขตจังหวัดที่ ๑๐ ยุทธศาสตร์ด้านการอนุรักษ์ทรัพยากรธรรมชาติและสิ่งแวดล้อม
- ยุทธศาสตร์การพัฒนาของ อบต.เทพาลัย ที่ ๕ ด้านการบริหารจัดการทรัพยากรธรรมชาติและสิ่งแวดล้อมอย่างยั่งยืน
- แผนงานสาธารณสุข

ที่	โครงการ/กิจกรรม	วัตถุประสงค์	เป้าหมาย (ผลผลิตของโครงการ)	งบประมาณและที่ผ่านมา					ตัวชี้วัด (KPI)	ผลที่คาดว่าจะได้รับ	หน่วยงาน ที่ รับผิดชอบ
				๒๕๖๖ (บาท)	๒๕๖๗ (บาท)	๒๕๖๘ (บาท)	๒๕๖๙ (บาท)	๒๕๗๐ (บาท)			
๑	จังหวัดสะอาด	เพื่อให้การบริหารจัดการขยะเป็นรูปธรรมสัมฤทธิ์ผล	บริหารจัดการขยะในหมู่บ้าน/ศูนย์พัฒนาเด็กเล็ก/ส่วนราชการ	๒๐๐,๐๐๐	๑๐๐,๐๐๐	๑๐๐,๐๐๐	๑๐๐,๐๐๐	๑๐๐,๐๐๐	มีการบริหารจัดการในหมู่บ้าน/ศูนย์พัฒนาเด็กเล็ก/ส่วนราชการ	ประชาชนมีความรู้ในการบริหารจัดการขยะ การกำจัดขยะมูลฝอย และสิ่งปฏิกูลในหมู่บ้าน ส่วนราชการ ได้ถูกต้อง	สำนักปลัด

รายละเอียดโครงการ
องค์การบริหารส่วนตำบลเทพาลัย อำเภอคง จังหวัดนครราชสีมา
แผนพัฒนาท้องถิ่น (พ.ศ.๒๕๖๖-๒๕๗๐)

- ก. ยุทธศาสตร์จังหวัดที่ ๓ การบริหารจัดการทรัพยากรธรรมชาติและสิ่งแวดล้อมให้มีความสมบูรณ์อย่างยั่งยืน
- ข. ยุทธศาสตร์การพัฒนาของ อบท. ในเขตจังหวัดที่ ๑๐ ยุทธศาสตร์ด้านการอนุรักษ์ทรัพยากรธรรมชาติและสิ่งแวดล้อม
- ยุทธศาสตร์การพัฒนาของ อบต.เทพาลัย ที่ ๕ ด้านการบริหารจัดการทรัพยากรธรรมชาติและสิ่งแวดล้อมอย่างยั่งยืน
- แผนงานการเกษตร

ที่	โครงการ/กิจกรรม	วัตถุประสงค์	เป้าหมาย (ผลผลิตของโครงการ)	งบประมาณและที่ผ่านมา					ตัวชี้วัด (KPI)	ผลที่คาดว่าจะได้รับ	หน่วยงาน ที่ รับผิดชอบ
				๒๕๖๖ (บาท)	๒๕๖๗ (บาท)	๒๕๖๘ (บาท)	๒๕๖๙ (บาท)	๒๕๗๐ (บาท)			
๑	อนุรักษ์พันธุกรรมพืชอัน เนื่องมาจากพระราชดำริ สมเด็จพระเทพ รัตนราชสุดาฯ (อพ.สธ.)	เพื่อดูแลรักษา ธรรมชาติและ ความ สะอาดสวยงาม	ร้อยละ ๖๐ ของประชาชนที่ เข้าร่วมโครงการ	๒๐,๐๐๐	๑๐๐,๐๐๐	๑๐๐,๐๐๐	๑๐๐,๐๐๐	๑๐๐,๐๐๐	ประชาชนเข้าร่วมโครงการ ไม่น้อยกว่า ร้อยละ ๖๐	ประชาชนเกิด จิตสำนึกที่ดีร่วมกัน รักษาป่าและ ทรัพยากรธรรมชาติ	สำนักปลัด
๒	โครงการปลูกหญ้าแฝก อนุรักษ์ผืนดินและน้ำ	เพื่อป้องกันการ พังทลายของหน้าดิน	ปลูกหญ้าแฝกในพื้นที่ สาธารณะ สถานที่ราชการ และในพื้นที่ที่ต้นไม้อายุ ทำลาย	๑๐,๐๐๐	๑๐,๐๐๐	๑๐,๐๐๐	๑๐,๐๐๐	๑๐,๐๐๐	อบต. มี ธรรมชาติและ สิ่งแวดล้อมที่ ดีขึ้น	ไม่มีการพังทลายของ หน้าดิน	สำนักปลัด

ที่	โครงการ/กิจกรรม	วัตถุประสงค์	เป้าหมาย (ผลผลิตของโครงการ)	งบประมาณและที่ผ่านมา					ตัวชี้วัด (KPI)	ผลที่คาดว่าจะ ได้รับ	หน่วยงาน ที่ รับผิดชอบ
				๒๕๖๖ (บาท)	๒๕๖๗ (บาท)	๒๕๖๘ (บาท)	๒๕๖๙ (บาท)	๒๕๗๐ (บาท)			
๓	โครงการปลูกต้นไม้เฉลิม พระเกียรติสมเด็จพระ เจ้าอยู่หัวมหาวชิราลง กรณบดินทรเทพยวรางกูร	เพื่อให้ประชาชน ร่วมกันอนุรักษ์และ สร้างจิตสำนึกที่ดีใน การดูแล รักษา ทรัพยากรธรรมชาติ และเพิ่มพื้นที่สีเขียว สร้างการมีส่วนร่วม ของประชาชน	ปลูกป่าในพื้นที่สาธารณะ สถานที่ราชการ และในพื้นที่ที่ ต้นไม้ถูกบุกรุกทำลาย	๑๐๐,๐๐๐	๑๐๐,๐๐๐	๑๐๐,๐๐๐	๑๐๐,๐๐๐	๑๐๐,๐๐๐	ร้อยละของ พื้นที่ พื้นที่สี เขียวเพิ่มขึ้น	ประชาชนเกิด จิตสำนึกที่ดี ในการ ดูแล รักษา ทรัพยากรธรรมชาติ และสิ่งแวดล้อม มี พื้นที่สีเขียวเพิ่มขึ้น	สำนักปลัด
๔	กำจัดวัชพืชในแหล่งน้ำ สาธารณะ	เพื่อกำจัดวัชพืชใน แหล่งน้ำในเขต รับผิดชอบของ อบต.	กำจัดวัชพืชตามแหล่งน้ำต่างๆ ภายในพื้นที่ อบต. อย่างน้อยปี ละ ๑ ครั้ง	๒๐๐,๐๐๐	๒๐๐,๐๐๐	๒๐๐,๐๐๐	๒๐๐,๐๐๐	๒๐๐,๐๐๐	ร้อยละของ วัชพืชตาม แหล่งน้ำลดลง ร้อยละ ๕๐	แหล่งน้ำปราศจาก วัชพืชปกคลุม	สำนักปลัด

รายละเอียดโครงการ

องค์การบริหารส่วนตำบลเทพาลัย อำเภอคง จังหวัดนครราชสีมา

แผนพัฒนาท้องถิ่น (พ.ศ.๒๕๖๖-๒๕๗๐)

ผ.๐๒

- ก. ยุทธศาสตร์จังหวัดที่ ๕ การพัฒนาระบบการบริหารจัดการภาครัฐ
 ข. ยุทธศาสตร์การพัฒนาของ อปท. ในเขตจังหวัดที่ ๘ ด้านการบริหารจัดการบ้านเมืองที่ดี
 ยุทธศาสตร์การพัฒนาของ อบต.เทพาลัย ที่ ๖ ด้านการบริหารกิจการบ้านเมืองและสังคมที่ดี
 แผนงานบริหารงานทั่วไป (งานบริหารงานคลัง)

ที่	โครงการ/กิจกรรม	วัตถุประสงค์	เป้าหมาย (ผลผลิตของโครงการ)	งบประมาณและที่ผ่านมา					ตัวชี้วัด (KPI)	ผลที่คาดว่าจะได้รับ	หน่วยงาน ที่รับผิดชอบ
				๒๕๖๖ (บาท)	๒๕๖๗ (บาท)	๒๕๖๘ (บาท)	๒๕๖๙ (บาท)	๒๕๗๐ (บาท)			
๑	โครงการรณรงค์การชำระภาษีจัดเก็บภาษีนอกสถานที่บริการฉั้วไฟฟ้าพอใจประชาชน	เพื่อรณรงค์ในประชาชนชำระภาษี การจัดเก็บรายได้ของ อบต. เป็นไปตามเป้าหมาย	จัดทำป้าย แผ่นพับ ออกประชาสัมพันธ์ รณรงค์การชำระภาษีจัดเก็บภาษีได้ตามเป้าหมายร้อยละ ๑๐๐	๑๐,๐๐๐	๑๐,๐๐๐	๑๐,๐๐๐	๑๐,๐๐๐	๑๐,๐๐๐	ร้อยละการจัดเก็บรายได้เพิ่มขึ้น	การจัดเก็บรายได้ของ อบต. เป็นไปอย่างมีประสิทธิภาพ	กองคลัง
๒	โครงการสำรวจและปรับปรุงข้อมูลแผนที่ภาษีและทะเบียนทรัพย์สิน อบต.เทพาลัย	เพื่อดำเนินการสำรวจและปรับปรุงข้อมูลแผนที่ภาษีและทะเบียนทรัพย์สินให้ปัจจุบันได้มีฐานข้อมูลในปรแกรมประยุกต์ (LTAX GISX และ(LTAX ๓๐๐๐) เป็นปัจจุบัน	สำรวจข้อมูลภาคสนาม เพื่อนำมาปรับปรุงข้อมูลแผนที่ภาษีและทะเบียนทรัพย์สิน	๑๐๐,๐๐๐	๑๐๐,๐๐๐	๑๐๐,๐๐๐	๓๐,๐๐๐	๓๐,๐๐๐	ร้อยละการจัดเก็บรายได้เพิ่มขึ้น	มีรายได้เพิ่มขึ้น มีฐานข้อมูลด้านการคลังท้องถิ่น	กองคลัง

ที่	โครงการ/กิจกรรม	วัตถุประสงค์	เป้าหมาย (ผลผลิตของโครงการ)	งบประมาณและที่ผ่านมา					ตัวชี้วัด (KPI)	ผลที่คาดว่าจะได้รับ	หน่วยงาน ที่รับผิดชอบ
				๒๕๖๖ (บาท)	๒๕๖๗ (บาท)	๒๕๖๘ (บาท)	๒๕๖๙ (บาท)	๒๕๗๐ (บาท)			
๓	สำรวจและจัดทำบัญชีรายการที่ดินและสิ่งปลูกสร้างเพื่อการจัดเก็บภาษีที่ดินและสิ่งปลูกสร้าง	เพื่อดำเนินการสำรวจและจัดทำบัญชีรายการที่ดินและสิ่งก่อสร้างให้เป็นปัจจุบัน	สำรวจข้อมูล เพื่อนำมาจัดทำบัญชีรายการที่ดินและสิ่งปลูกสร้างเพื่อการจัดเก็บภาษีที่ดินและสิ่งปลูกสร้าง	๕๐,๐๐๐	๕๐,๐๐๐	๕๐,๐๐๐	-	-	ร้อยละของการจัดเก็บเพิ่มขึ้น	สามารถจัดทำภาษีที่ดินและสิ่งปลูกสร้าง	กองคลัง
๔	โครงการฝึกอบรมการจัดเก็บภาษีและการชำระภาษีท้องถิ่น	เพื่อพัฒนาบุคลากรให้มีความเร็ว ความสามารถในการปฏิบัติหน้าที่อย่างมีประสิทธิภาพ	จัดอบรมให้บริหารและพนักงานส่วนตำบล	๓๐,๐๐๐	๒๕,๐๐๐	๒๕,๐๐๐	-	-	ร้อยละของการจัดเก็บรายได้มากขึ้น	ประชาชนได้รับความสะดวกในการชำระภาษี	กองคลัง

รายละเอียดโครงการ
องค์การบริหารส่วนตำบลเทพาลัย อำเภอคง จังหวัดนครราชสีมา
แผนพัฒนาท้องถิ่น (พ.ศ.๒๕๖๖-๒๕๗๐)

ผ.๐๒

- ก. ยุทธศาสตร์จังหวัดที่ ๕ การพัฒนาระบบการบริหารจัดการภาครัฐ
ข. ยุทธศาสตร์การพัฒนาของ อบต. ในเขตจังหวัดที่ ๘ ด้านการบริหารจัดการบ้านเมืองที่ดี
ยุทธศาสตร์การพัฒนาของ อบต.เทพาลัย ที่ ๖ ด้านการบริหารกิจการบ้านเมืองและสังคมที่ดี
แผนงานบริหารงานทั่วไป

ที่	โครงการ/กิจกรรม	วัตถุประสงค์	เป้าหมาย (ผลผลิตของโครงการ)	งบประมาณและที่ผ่านมา					ตัวชี้วัด (KPI)	ผลที่คาดว่าจะได้รับ	หน่วยงาน ที่ รับผิดชอบ
				๒๕๖๖ (บาท)	๒๕๖๗ (บาท)	๒๕๖๘ (บาท)	๒๕๖๙ (บาท)	๒๕๗๐ (บาท)			
๕	อบรมสัมมนาและศึกษาดูงานเพื่อพัฒนาศักยภาพและประสิทธิภาพการบริหารจัดการของผู้บริหาร สมาชิกสภาอบต. ผู้นำชุมชน พนักงานส่วนตำบลและลูกจ้างของ อบต. เทพาลัย	เพื่อสร้างความรู้ความเข้าใจเพิ่มประสิทธิภาพในการปฏิบัติงานให้แก่ผู้บริหาร สมาชิกสภาอบต. ผู้นำชุมชน พนักงานส่วนตำบลและลูกจ้างของ อบต. เทพาลัย และเพื่อจัดการศึกษาดูงานนอกสถานที่	ร้อยละ ๘๐ ของผู้บริหาร สมาชิกสภา อบต. ผู้นำชุมชน พนักงานส่วนตำบลและลูกจ้างในการศึกษาอบรม	๓๐๐,๐๐๐	๓๐๐,๐๐๐	๓๐๐,๐๐๐	๓๐๐,๐๐๐	๓๐๐,๐๐๐	ร้อยละ ๘๐ ของบุคลากร อบต. ได้อบรมพัฒนาศึกษาดูงาน	ผู้บริหาร สมาชิกสภาอบต. ผู้นำชุมชน พนักงานส่วนตำบลและลูกจ้างมีขีดความสามารถในการปฏิบัติงานและการพัฒนาชุมชน	ทุกส่วนราชการ

ที่	โครงการ/กิจกรรม	วัตถุประสงค์	เป้าหมาย (ผลผลิตของโครงการ)	งบประมาณและที่ผ่านมา					ตัวชี้วัด (KPI)	ผลที่คาดว่าจะได้รับ	หน่วยงาน ที่ รับผิดชอบ
				๒๕๖๖ (บาท)	๒๕๖๗ (บาท)	๒๕๖๘ (บาท)	๒๕๖๙ (บาท)	๒๕๗๐ (บาท)			
๖	จัดส่งผู้บริหาร สมาชิกสภา อบต. พนักงานส่วนตำบล และลูกจ้าง เข้ารับอบรม สัมมนาในหลักสูตรต่างๆ ที่หน่วยงานอื่นจัดขึ้น	เพื่อพัฒนาบุคลากรให้มีความรู้ ความสามารถ ปฏิบัติหน้าที่อย่างมีประสิทธิภาพ รองรับภารกิจอำนาจหน้าที่	จัดส่งผู้บริหาร สมาชิกสภา อบต. พนักงานส่วนตำบลและลูกจ้างเข้าอบรมในหลักสูตรต่าง ๆ	๒๐๐,๐๐๐	๒๐๐,๐๐๐	๒๐๐,๐๐๐	๒๐๐,๐๐๐	๒๐๐,๐๐๐	บุคลากรของ อบต. เข้ารับการอบรมไม่น้อยกว่าร้อยละ ๘๐	ผู้บริหาร สมาชิกสภา อบต. พนักงานส่วนตำบลและลูกจ้างมีขีดความสามารถในการปฏิบัติงานและการพัฒนาชุมชน นำความรู้ต่างๆมาประยุกต์ใช้กับหน่วยงานได้	ทุกส่วน ราชการ
๗	อบรม คุณธรรม จริยธรรม ให้กับ ผู้บริหาร สมาชิกสภา อบต. พนักงานส่วนตำบลและลูกจ้าง ของ อบต. เทพาลัย	เพื่อพัฒนาบุคลากรให้มีความรู้คุณธรรม ความสามารถ ปฏิบัติหน้าที่อย่างมีประสิทธิภาพ รองรับภารกิจอำนาจหน้าที่	จัดโครงการ ๑ ครั้ง/ปี	๓๐,๐๐๐	๓๐,๐๐๐	๓๐,๐๐๐	๓๐,๐๐๐	๓๐,๐๐๐	มีการดำเนินกิจกรรมคิดเป็นร้อยละ ๑๐๐	ผู้บริหาร สมาชิกสภา อบต. ผู้นำชุมชน พนักงานส่วนตำบล และลูกจ้าง เป็นผู้มีความคุณธรรม จริยธรรม ปฏิบัติราชการบนหลักความถูกต้อง	ทุกส่วน ราชการ
๘	การจ่ายเงินรางวัลหรือประโยชน์ตอบแทนอื่นเป็นกรณีพิเศษ	๑. เพื่อจ่ายเงินประโยชน์ตอบแทนอื่นเป็นกรณีพิเศษแก่บุคลากร อบต. ๒. สร้างขวัญและกำลังใจแก่ผู้ปฏิบัติงาน	บุคลากร อบต. ได้รับเงินประโยชน์ตอบแทนอื่น	๖๐๐,๐๐๐	๖๐๐,๐๐๐	๖๐๐,๐๐๐	๖๐๐,๐๐๐	๖๐๐,๐๐๐	บุคลากรของ อบต.ได้รับเงินประโยชน์ตอบแทนอื่นร้อยละ ๑๐๐	บุคลากร อบต. มีขวัญ กำลังใจในการปฏิบัติงานและปฏิบัติราชการมีประสิทธิภาพมากขึ้น	ทุกส่วน ราชการ

แผนพัฒนาท้องถิ่น (พ.ศ.๒๕๖๖ - ๒๕๗๐) องค์การบริหารส่วนตำบลเทพาลัย อำเภอคง จังหวัดนครราชสีมา

ที่	โครงการ/กิจกรรม	วัตถุประสงค์	เป้าหมาย (ผลผลิตของโครงการ)	งบประมาณและที่ผ่านมา					ตัวชี้วัด (KPI)	ผลที่คาดว่าจะ ได้รับ	หน่วยงาน ที่ รับผิดชอบ
				๒๕๖๖ (บาท)	๒๕๖๗ (บาท)	๒๕๖๘ (บาท)	๒๕๖๙ (บาท)	๒๕๗๐ (บาท)			
๙	การสำรวจความคิดเห็น/ ความพึงพอใจของ ประชาชน	เพื่อปรับปรุงคุณภาพ การให้บริการ ประชาชนให้ดีขึ้น	จ้างที่ปรึกษาจัดทำการสำรวจ ความคิดเห็นของประชาชน ๑ ครั้ง	๒๐,๐๐๐	๒๐,๐๐๐	๒๐,๐๐๐	๒๐,๐๐๐	๒๐,๐๐๐	มีการ ดำเนินการ ร้อยละ ๑๐๐	๑. ประชาชนพึงพอใจ ต่อการให้บริการของ อบต. ๒. มีการ พัฒนาคุณภาพการ ให้บริการดียิ่งขึ้น	สำนักปลัด
๑๐	พัฒนาปรับปรุงเว็บไซต์ ของ อบต./ค่าเช่าโดเมน	เพื่อให้บริการด้าน ข้อมูลข่าวสารและ ประชาสัมพันธ์การ ดำเนินงานของ อบต.	พัฒนาปรับปรุงเว็บไซต์ของ อบต./ค่าเช่าโดเมนเนม	๑๕,๐๐๐	๑๕,๐๐๐	๑๕,๐๐๐	๑๕,๐๐๐	๑๕,๐๐๐	ปีละ ๑ ครั้ง	มีเครื่องมือ เครื่องใช้ ในการปฏิบัติราชการ พร้อมกับการบริการ	สำนักปลัด
๑๑	ก่อสร้างห้องน้ำคนพิการ บริเวณสำนักงาน อบต. เทพาลัย	เพื่ออำนวยความสะดวก ให้ผู้พิการใน การมาติดต่อราชการ	ก่อสร้างห้องน้ำคนพิการ บริเวณสำนักงาน อบต. สำหรับคนพิการ	-	๕๐,๐๐๐	-	-	-	ร้อยละความ พึงพอใจของผู้ ที่มา ติดต่อ ราชการ ร้อยละ ๘๐	สำนักงาน อบต. พร้อมรับบริการผู้มา ติดต่อราชการ มีน้ำใช้ อย่างทั่วถึงและ เพียงพอ	สำนักปลัด กองช่าง

แผนพัฒนาท้องถิ่น (พ.ศ.๒๕๖๖ - ๒๕๗๐) องค์การบริหารส่วนตำบลเทพาลัย อำเภอคง จังหวัดนครราชสีมา

ผ.๐๒

ที่	โครงการ/กิจกรรม	วัตถุประสงค์	เป้าหมาย (ผลผลิตของโครงการ)	งบประมาณและที่ผ่านมา					ตัวชี้วัด (KPI)	ผลที่คาดว่าจะได้รับ	หน่วยงาน ที่ รับผิดชอบ
				๒๕๖๖ (บาท)	๒๕๖๗ (บาท)	๒๕๖๘ (บาท)	๒๕๖๙ (บาท)	๒๕๗๐ (บาท)			
๑๒	ซ่อมแซมวัสดุและครุภัณฑ์	เพื่อปรับปรุง ซ่อมแซมเครื่องมือในการปฏิบัติราชการให้คล่องตัวและมีประสิทธิภาพ	วัสดุ ครุภัณฑ์สำนักงานทุกส่วนราชการ อบต.	๒๐๐,๐๐๐	๒๐๐,๐๐๐	๒๐๐,๐๐๐	๒๐๐,๐๐๐	๒๐๐,๐๐๐	วัสดุ ครุภัณฑ์ได้รับการซ่อมแซมร้อยละ ๙๐	มีเครื่องมือ เครื่องใช้ ในการปฏิบัติราชการอย่างมีประสิทธิภาพ	ทุกส่วนราชการ
๑๓	ก่อสร้างโรงจอดรถบรรทุกน้ำ	เพื่อให้การจัดเก็บครุภัณฑ์อบต. มีความเป็นระเบียบเรียบร้อย	ก่อสร้างโรงจอดรถบรรทุกน้ำ ๑ แห่ง	๒๐๐,๐๐๐	-	-	-	-	ครุภัณฑ์อบต. มีการจัดเก็บเป็นระเบียบ ร้อยละ ๙๐	การจัดเก็บครุภัณฑ์อบต. มีความเป็นระเบียบเรียบร้อย	สำนักปลัด กองช่าง
๑๔	ค่ารั้งวัดที่ดิน/สอบเขตที่ดิน	เพื่อเป็นค่ารั้งวัดที่ดิน/สอบเขตที่ดิน	รั้งวัดที่ดินสาธารณะ พื้นที่กรรมสิทธิ์ อบต. หรืออื่นๆ	๑๐๐,๐๐๐	๑๐๐,๐๐๐	๑๐๐,๐๐๐	๑๐๐,๐๐๐	๑๐๐,๐๐๐	การรั้งวัดที่ดิน/สอบเขตที่ดินมีประสิทธิผลมากขึ้นร้อยละ ๕๐	การรั้งวัดที่ดิน/สอบเขตที่ดินเป็นไปตามกฎหมาย	กองช่าง
๑๕	อุดหนุนตามโครงการศูนย์ปฏิบัติการร่วมในการช่วยเหลือประชาชนขององค์กรปกครองส่วนท้องถิ่น	เพื่ออุดหนุนศูนย์ปฏิบัติการร่วมในการช่วยเหลือประชาชนขององค์กรปกครองส่วนท้องถิ่น	อุดหนุนศูนย์ปฏิบัติการร่วมในการช่วยเหลือประชาชน ๑ ครั้ง	๑๕,๐๐๐	๑๕,๐๐๐	๑๕,๐๐๐	๑๕,๐๐๐	๑๕,๐๐๐	ประชาชนได้รับการช่วยเหลือร้อยละ ๙๐ ของผู้ขอรับการช่วยเหลือ	การทำงานในศูนย์ปฏิบัติการร่วมในการช่วยเหลือประชาชนเป็นไปอย่างมีประสิทธิภาพ	สำนักปลัด

รายละเอียดโครงการ
องค์การบริหารส่วนตำบลเทพาลัย อำเภอคง จังหวัดนครราชสีมา
แผนพัฒนาท้องถิ่น (พ.ศ.๒๕๖๖-๒๕๗๐)

- ก. ยุทธศาสตร์จังหวัดที่ ๕ การพัฒนาระบบการบริหารจัดการภาครัฐ
 ข. ยุทธศาสตร์การพัฒนาของ อปท.ในเขตจังหวัดที่ ๘ ด้านการบริหารจัดการบ้านเมืองที่ดี
 ยุทธศาสตร์การพัฒนาของ อบต.เทพาลัย ที่ ๖ ด้านการบริหารกิจการบ้านเมืองและสังคมที่ดี
 แผนงานสร้างความเข้มแข็งชุมชน

ที่	โครงการ/กิจกรรม	วัตถุประสงค์	เป้าหมาย (ผลผลิตของโครงการ)	งบประมาณและที่ผ่านมา					ตัวชี้วัด (KPI)	ผลที่คาดว่าจะได้รับ	หน่วยงาน ที่ รับผิดชอบ
				๒๕๖๖ (บาท)	๒๕๖๗ (บาท)	๒๕๖๘ (บาท)	๒๕๖๙ (บาท)	๒๕๗๐ (บาท)			
๑	ประชาคมหมู่บ้าน/ตำบล เพื่อจัดทำแผนพัฒนา ท้องถิ่น/แผนชุมชน/ แผนพัฒนาหมู่บ้าน	เพื่อรับฟังปัญหา ความ ต้องการของประชาชน ในพื้นที่นำมาเป็น ข้อมูลในการจัดทำ แผนพัฒนาท้องถิ่น	มีแผนพัฒนาตำบลที่มี ประสิทธิภาพตรงตามความ ต้องการของประชาชน	๒๐,๐๐๐	๒๐,๐๐๐	๒๐,๐๐๐	๒๐,๐๐๐	๒๐,๐๐๐	ร้อยละความ พึงพอใจของ ประชาชนที่มี ต่อการจัดทำ เวทีประชาคม ร้อยละ ๘๐	การปฏิบัติงาน อบต. สามารถแก้ไขปัญหา ให้ตรงกับความ ต้องการของ ประชาชนในตำบล	สำนักปลัด
๒	อบต./อำเภอเคลื่อนที่	เพื่อให้ประชาชนได้ เสนอปัญหาความ ต้องการในการพัฒนา ความเป็นอยู่ให้ดีขึ้น	ประชาชนในเขตตำบลได้เข้า ร่วมกิจกรรมไม่น้อยกว่าร้อย ละ ๖๐	๒๐,๐๐๐	๒๐,๐๐๐	๒๐,๐๐๐	๒๐,๐๐๐	๒๐,๐๐๐	ร้อยละความ พึงพอใจของ ประชาชนที่มี ต่อโครงการฯ ร้อยละ ๘๐	ประชาชนได้เสนอ ปัญหาความต้องการ ในการพัฒนาความ เป็นอยู่ให้ดีขึ้น	สำนักปลัด

ที่	โครงการ/กิจกรรม	วัตถุประสงค์	เป้าหมาย (ผลผลิตของโครงการ)	งบประมาณและที่ผ่านมา					ตัวชี้วัด (KPI)	ผลที่คาดว่าจะได้รับ	หน่วยงาน ที่ รับผิดชอบ
				๒๕๖๖ (บาท)	๒๕๖๗ (บาท)	๒๕๖๘ (บาท)	๒๕๖๙ (บาท)	๒๕๗๐ (บาท)			
๓	ปกป้องสถาบัน พระมหากษัตริย์/จัด กิจกรรมเฉลิมพระเกียรติ	เพื่อสนับสนุนส่งเสริม กิจกรรมปกป้อง สถาบันสำคัญของชาติ/ กิจกรรมเฉลิมพระ เกียรติ เช่นการปลูกป่า พัฒนาชุมชน สังคม สงเคราะห์ กีฬาและ นันทนาการ	จัดกิจกรรมปกป้องสถาบัน พระมหากษัตริย์/กิจกรรม เฉลิมพระเกียรติ ปีละ ๓ ครั้ง	๒๐,๐๐๐	๒๐,๐๐๐	๒๐,๐๐๐	๒๐,๐๐๐	๒๐,๐๐๐	มีการดำเนิน กิจกรรมตาม เป้าหมาย	ได้สนับสนุนส่งเสริม กิจกรรมปกป้อง สถาบันสำคัญของ ชาติ/จัดกิจกรรมเฉลิม พระเกียรติ	สำนักปลัด
๔	การส่งเสริมและสนับสนุน การปกครองระบอบ ประชาธิปไตย/สร้างความ ปรองดองสมานฉันท์	ให้ประชาชนทั่วไปได้มี ความรู้ความและเข้าใจ การปกครองในระบอบ ประชาธิปไตย/เกิด ความรักความสามัคคี ต่อกัน มีความ ปรองดองสมานฉันท์	อบรมให้ความรู้/ป้าย ประชาสัมพันธ์/แผ่นพับ ให้ ประชาชนในพื้นที่ตำบลอย่าง น้อยปีละ ๑ ครั้ง	๒๐,๐๐๐	๒๐,๐๐๐	๒๐,๐๐๐	๒๐,๐๐๐	๒๐,๐๐๐	ร้อยละของ ประชาชนมี ความเข้าใจดี ขึ้น	ประชาชนมีความรู้ ความและเข้าใจการ ปกครองในระบอบ ประชาธิปไตยดีขึ้นเกิด ความรักความสามัคคี ต่อกัน	สำนักปลัด
๕	สืบสานอาหารไทยท้องถิ่น	เพื่ออนุรักษ์และ สืบสานอาหาร ไทยของท้องถิ่น	ประชาชน หน่วยงานราชการ ในตำบลได้เข้าร่วม กิจกรรม	-	๒๐,๐๐๐	๒๐,๐๐๐	๒๐,๐๐๐	๒๐,๐๐๐	มีการจัด กิจกรรม ร้อยละ ๑๐๐	อาหารไทยท้องถิ่น ได้รับการสืบสาน ให้คงอยู่	สำนักปลัด

ที่	โครงการ/กิจกรรม	วัตถุประสงค์	เป้าหมาย (ผลผลิตของโครงการ)	งบประมาณและที่ผ่านมา					ตัวชี้วัด (KPI)	ผลที่คาดว่าจะ ได้รับ	หน่วยงาน ที่ รับผิดชอบ
				๒๕๖๖ (บาท)	๒๕๖๗ (บาท)	๒๕๖๘ (บาท)	๒๕๖๙ (บาท)	๒๕๗๐ (บาท)			
๖	อบรมส่งเสริมความรู้เกี่ยวกับสาธารณสุข ความปลอดภัยในชีวิตและทรัพย์สินของประชาชน	เพื่อให้ประชาชนมีความรู้เกี่ยวกับสาธารณสุข	จัดอบรมให้ประชาชน มีความรู้เกี่ยวกับสาธารณสุข	-	๒๐,๐๐๐	๒๐,๐๐๐	๒๐,๐๐๐	๒๐,๐๐๐	มีการจัดกิจกรรมร้อยละ ๑๐๐	ประชาชนมีความปลอดภัยในชีวิตและทรัพย์สิน	สำนักปลัด
๗	อบรมส่งเสริมความรู้เกี่ยวกับสาธารณสุขแก่เยาวชนในสถานศึกษา	เพื่อให้เยาวชนมีความรู้เกี่ยวกับสาธารณสุข	จัดอบรมให้เยาวชน มีความรู้เกี่ยวกับสาธารณสุข	-	๒๐,๐๐๐	๒๐,๐๐๐	๒๐,๐๐๐	๒๐,๐๐๐	มีการจัดกิจกรรมร้อยละ ๑๐๐	เยาวชนมีความปลอดภัยในชีวิตและทรัพย์สิน	สำนักปลัด
๘	อุดหนุนศูนย์รวมข้อมูลข่าวสารการจัดซื้อจัดจ้างระดับอำเภอ	เพื่ออุดหนุนศูนย์รวมข้อมูลข่าวสารการจัดซื้อจัดจ้างระดับอำเภอ	อุดหนุนศูนย์รวมข้อมูลข่าวสารการจัดซื้อจัดจ้างระดับอำเภอ ปีละ ๑ ครั้ง	๑๕,๐๐๐	๑๕,๐๐๐	๑๕,๐๐๐	๑๕,๐๐๐	๑๕,๐๐๐	ศูนย์รวมข้อมูลข่าวสารการจัดซื้อจัดจ้างระดับอำเภอได้รับการอุดหนุน ๑๐๐ เปอร์เซ็นต์	ศูนย์รวมข้อมูลข่าวสารการจัดซื้อจัดจ้างระดับอำเภอได้รับเงินอุดหนุน	กองคลัง

แผนพัฒนาท้องถิ่น (พ.ศ.๒๕๖๖ - ๒๕๗๐) องค์การบริหารส่วนตำบลเทพาลัย อำเภอคง จังหวัดนครราชสีมา

ผ.๐๒

ที่	โครงการ/กิจกรรม	วัตถุประสงค์	เป้าหมาย (ผลผลิตของโครงการ)	งบประมาณและที่ผ่านมา					ตัวชี้วัด (KPI)	ผลที่คาดว่าจะได้รับ	หน่วยงาน ที่ รับผิดชอบ
				๒๕๖๖ (บาท)	๒๕๖๗ (บาท)	๒๕๖๘ (บาท)	๒๕๖๙ (บาท)	๒๕๗๐ (บาท)			
๙	จัดงานรัฐพิธีและวันสำคัญ	เพื่อรักษาไว้ซึ่งวัฒนธรรมไทยและสถาบันชาติ ศาสนาพระมหากษัตริย์	อุดหนุนที่ทำการปกครองอำเภอคงปีละ ๑ ครั้ง	๒๐,๐๐๐	๒๐,๐๐๐	๒๐,๐๐๐	๒๐,๐๐๐	๒๐,๐๐๐	ที่ทำการปกครองอำเภอคงได้รับการอุดหนุน ๑๐๐ เปอร์เซ็นต์	ประชาชนมีส่วนร่วมในการรักษาซึ่งสถาบันชาติ ศาสนาพระมหากษัตริย์	สำนักปลัด/ที่ทำการปกครองอำเภอคง
๑๐	แก้ไขปัญหาความเดือดร้อนเร่งด่วนโดยศูนย์ดำรงธรรม	เพื่อแก้ไขปัญหาความเดือดร้อนเร่งด่วนโดยศูนย์ดำรงธรรม	อุดหนุนที่ทำการปกครองอำเภอคงปีละ ๑ ครั้ง	๓๐,๐๐๐	๓๐,๐๐๐	๓๐,๐๐๐	๓๐,๐๐๐	๓๐,๐๐๐	ที่ทำการปกครองอำเภอคงได้รับการอุดหนุน ๑๐๐ เปอร์เซ็นต์	ปัญหาความเดือดร้อนของประชาชนได้รับการแก้ไขเร่งด่วน	สำนักปลัด/ที่ทำการปกครองอำเภอคง
๑๑	ปกป้องและเทิดทูนสถาบันหลักของชาติ	เพื่อปกป้องและเทิดทูนสถาบันหลักของชาติ	อุดหนุนที่ทำการปกครองอำเภอคงปีละ ๑ ครั้ง	๒๐,๐๐๐	๒๐,๐๐๐	๒๐,๐๐๐	๒๐,๐๐๐	๒๐,๐๐๐	ที่ทำการปกครองอำเภอคงได้รับการอุดหนุน ๑๐๐ เปอร์เซ็นต์	ประชาชนมีส่วนร่วมในการปกป้องและเทิดทูนสถาบันหลักของชาติ	สำนักปลัด/ที่ทำการปกครองอำเภอคง

รายละเอียดโครงการ
 องค์การบริหารส่วนตำบลเทพาลัย อำเภอคง จังหวัดนครราชสีมา
 แผนพัฒนาท้องถิ่น (พ.ศ.๒๕๖๖-๒๕๗๐)

- ก. ยุทธศาสตร์จังหวัดที่ ๕ การพัฒนาระบบการบริหารจัดการภาครัฐ
 ข. ยุทธศาสตร์การพัฒนาของ อบท. ในเขตจังหวัดที่ ๘ ด้านการบริหารจัดการบ้านเมืองที่ดี
 ยุทธศาสตร์การพัฒนาของ อบต.เทพาลัย ที่ ๖ ด้านการบริหารกิจการบ้านเมืองและสังคมที่ดี
 แผนงานงบกลาง

ที่	โครงการ/กิจกรรม	วัตถุประสงค์	เป้าหมาย (ผลผลิตของโครงการ)	งบประมาณและที่ผ่านมา					ตัวชี้วัด (KPI)	ผลที่คาดว่าจะได้รับ	หน่วยงาน ที่ รับผิดชอบ
				๒๕๖๖ (บาท)	๒๕๖๗ (บาท)	๒๕๖๘ (บาท)	๒๕๖๙ (บาท)	๒๕๗๐ (บาท)			
๑	สมทบกองทุน ประกันสังคม	เพื่อจ่ายเงินสมทบ เงินกองทุน ประกันสังคมให้แก่ พนักงานจ้าง	ร้อยละ ๕ ของเงินค่าจ้าง	๑๐๕,๐๐๐	๑๑๐,๐๐๐	๑๑๕,๐๐๐	๑๒๐,๐๐๐	๑๒๐,๐๐๐	สำนักงาน ประกันสังคม ได้รับเงิน สมทบร้อยละ ๑๐๐	ประชาชนได้รับการ บริการด้าน สาธารณสุขอย่าง ทั่วถึง	กองคลัง
๒	สมทบกองทุนบำเหน็จ บำนาญข้าราชการ(กบท.)	เพื่อจ่ายเงินสมทบ กองทุนบำเหน็จ บำนาญข้าราชการส่วน ท้องถิ่น	ร้อยละ ๑ ของงบประมาณ รายได้	๑๖๐,๐๐๐	๑๗๐,๐๐๐	๑๘๐,๐๐๐	๑๙๐,๐๐๐	๑๙๐,๐๐๐	กบท. ได้รับ เงินสมทบร้อย ละ ๑๐๐	ข้าราชการ อบต. ได้รับเงินสวัสดิการ จากกองทุนฯ เมื่อ เกษียณอายุราชการ	กองคลัง

ที่	โครงการ/กิจกรรม	วัตถุประสงค์	เป้าหมาย (ผลผลิตของโครงการ)	งบประมาณและที่ผ่านมา					ตัวชี้วัด (KPI)	ผลที่คาดว่าจะได้รับ	หน่วยงาน ที่ รับผิดชอบ
				๒๕๖๖ (บาท)	๒๕๖๗ (บาท)	๒๕๖๘ (บาท)	๒๕๖๙ (บาท)	๒๕๗๐ (บาท)			
๓	เงินสำรองจ่ายเพื่อป้องกันและแก้ไข ปัญหาภัยแล้งและบรรเทาสาธารณภัยในตำบล	เพื่อป้องกันและบรรเทาความเสียหายจากภัยแล้ง และสาธารณภัยอื่นๆในตำบล	ป้องกันและบรรเทาความเสียหายจากสาธารณภัยต่างๆในตำบลเทพาลัย	๑,๐๐๐,๐๐๐	๑,๐๐๐,๐๐๐	๑,๐๐๐,๐๐๐	๑,๐๐๐,๐๐๐	๑,๐๐๐,๐๐๐	ร้อยละความพึงพอใจของประชาชนในพื้นที่	สามารถป้องกันและบรรเทาสาธารณภัยที่เกิดขึ้นได้อย่างมีประสิทธิภาพ	สำนักปลัด
๔	สมทบกองทุนหลักประกันสุขภาพ (สปสช.)	เพื่อสนับสนุนงบประมาณในการดำเนินกิจกรรมด้านสาธารณสุขในพื้นที่	สมทบงบประมาณเข้ากองทุนหลักประกันสุขภาพ	๑๕๐,๐๐๐	๑๕๐,๐๐๐	๑๕๐,๐๐๐	๑๕๐,๐๐๐	๑๕๐,๐๐๐	ร้อยละของประชาชนมีสุขภาพดีขึ้น	ประชาชนได้รับบริการที่ดีด้านสาธารณสุขผ่านกองทุนหลักประกันสุขภาพ(สปสช.)	สำนักปลัด
๕	จัดสวัสดิการสังคม สงเคราะห์ผู้สูงอายุ ในตำบล	เพื่อแบ่งเบาภาระของครอบครัว และช่วยเหลือสังคมให้การสงเคราะห์ผู้สูงอายุ	จ่ายเบี้ยยังชีพให้แก่ผู้สูงอายุที่มีอายุตั้งแต่ ๖๐ ปีขึ้นไปทุกรายในพื้นที่รับผิดชอบของ อบต.	๘,๑๗๒,๐๐๐	๘,๑๗๒,๐๐๐	๘,๑๗๒,๐๐๐	๘,๑๗๒,๐๐๐	๘,๑๗๒,๐๐๐	ร้อยละ ๑๐๐ ของผู้สูงอายุได้รับการจัดสวัสดิการสงเคราะห์	ผู้สูงอายุมีความเป็นอยู่ที่ดีขึ้น	สำนักปลัด

ที่	โครงการ/กิจกรรม	วัตถุประสงค์	เป้าหมาย (ผลผลิตของโครงการ)	งบประมาณและที่ผ่านมา					ตัวชี้วัด (KPI)	ผลที่คาดว่าจะได้รับ	หน่วยงาน ที่ รับผิดชอบ
				๒๕๖๖ (บาท)	๒๕๖๗ (บาท)	๒๕๖๘ (บาท)	๒๕๖๙ (บาท)	๒๕๗๐ (บาท)			
๖	จัดสวัสดิการสังคม สงเคราะห์ผู้พิการ ใน ตำบล	เพื่อแบ่งเบาภาระ ของครอบครัว และ ช่วยเหลือสังคมให้ การสงเคราะห์ ผู้สูงอายุ	จ่ายเบี้ยยังชีพให้แก่ผู้พิการใน ตำบลเทพาลัยทุกราย	๒,๒๑๗,๖๐๐	๒,๒๑๗,๖๐๐	๒,๒๑๗,๖๐๐	๒,๒๑๗,๖๐๐	๒,๒๑๗,๖๐๐	ร้อยละ ๑๐๐ ของผู้พิการ ได้รับการจัด สวัสดิการ สงเคราะห์	ผู้พิการมีความ เป็นอยู่ที่ดีขึ้น	สำนักปลัด
๗	จัดสวัสดิการสังคม สงเคราะห์ผู้ป่วยโรคเอดส์	เพื่อแบ่งเบาภาระ ของครอบครัว และ ช่วยเหลือสังคมให้ การสงเคราะห์ป่วย โรคเอดส์	จ่ายเบี้ยยังชีพ/จัดหาอุปกรณ์ เพื่อการยังชีพให้แก่ผู้ป่วยเอดส์ จำนวน ๕ ราย	๓๐,๐๐๐	๓๐,๐๐๐	๓๐,๐๐๐	๓๐,๐๐๐	๓๐,๐๐๐	ร้อยละ ๑๐๐ ของผู้ป่วย เอดส์ได้รับ การ สงเคราะห์ ทุกราย	ผู้ป่วยเอดส์มีความ เป็นอยู่ที่ดีขึ้น	สำนักปลัด
๘	สมทบกองทุนสวัสดิการ ชุมชน	เพื่อสนับสนุน งบประมาณในการ ดำเนินงานกองทุน สวัสดิการชุมชน	สมทบงบประมาณให้กองทุน สวัสดิการชุมชน	๒๕,๐๐๐	๒๕,๐๐๐	๒๕,๐๐๐	๒๕,๐๐๐	๒๕,๐๐๐	กองทุน สวัสดิการ ชุมชนได้รับ การสมทบ เงิน ๑ ครั้ง/ ปี	อบต.ได้สนับสนุน งบประมาณในการ ดำเนินงานกองทุน สวัสดิการชุมชน	สำนักปลัด

รายละเอียดโครงการพัฒนา
แผนพัฒนาท้องถิ่น (พ.ศ. ๒๕๖๖ - ๒๕๗๐)
สำหรับ โครงการที่เกี่วข้องขององค์รปกครองส่วนท้องถิ่น
องค์การบริหารส่วนตำบลเทพาลัย อำเภอคง จังหวัดนครราชสีมา

- ก. ยุทธศาสตร์จังหวัดที่ ๒ ยุทธศาสตร์สังคมให้เป็นเมืองน่าอยู่
- ข. ยุทธศาสตร์การพัฒนาขององค์รปกครองส่วนท้องถิ่นในเขตจังหวัดที่ ๖ ยุทธศาสตร์การพัฒนาด้านโครงสร้างพื้นฐาน
- ยุทธศาสตร์การพัฒนาของ อบต.เทพาลัย ที่ ๑ ยุทธศาสตร์การพัฒนาด้านโครงสร้างพื้นฐาน
- แผนงานอุตสาหกรรมและการโยธา

ที่	โครงการ/กิจกรรม	วัตถุประสงค์	เป้าหมาย (ผลผลิตของ โครงการ)	พิกัดทาง ภูมิศาสตร์	งบประมาณและที่ผ่านมา					ตัวชี้วัด (KPI)	ผลที่คาด ว่าจะ ได้รับ	หน่วยงาน ที่ รับผิดชอบ
					๒๕๖๖ (บาท)	๒๕๖๗ (บาท)	๒๕๖๘ (บาท)	๒๕๖๙ (บาท)	๒๕๗๐ (บาท)			
๑	โครงการก่อสร้างถนนผิว จราจรแอสฟัลต์คอนกรีต บ้านวัด หมู่ที่ ๙ ตำบล เทพาลัย อำเภอคง จังหวัดนครราชสีมา (สายจากถนนมิตรภาพ เชื่อมบ้านโนนตะโก ตำบลกระเบื้องใหญ่ อำเภอพิมาย จังหวัด นครราชสีมา)	ประชาชน ตำบลเทพา ลัยและตำบล ใกล้เคียงได้ ใช้ถนนที่มี มาตรฐานใน การสัญจรไป - มา และลด การเกิด อุบัติเหตุ	ผิวจราจรกว้าง ๖.๐๐ เมตร ยาว ๒,๕๙๐ เมตร หนา ๐.๐๕ เมตร	จุดเริ่มต้น N ๑๕-๒๐-๑๐.๐๘ E ๑๐๒-๒๖-๒๘.๐๑ จุดสิ้นสุด N ๑๕-๑๘-๕๔.๘๑ E ๑๐๒-๒๖-๕๗.๘๕	๙,๕๔๕,๐๐๐	๙,๕๔๕,๐๐๐	-	-	-	มีถนน สำหรับ คมนาคม ได้อย่าง สะดวก ร้อยละ ๗๐ ขึ้นไป	ประชาชน มีถนนเพื่อ การสัญจร ไปมา สะดวก และลด อุบัติเหตุ	อบต./ อบจ./ หน่วยงานที่ เกี่ยวข้อง

ที่	โครงการ/กิจกรรม	วัตถุประสงค์	เป้าหมาย (ผลผลิตของ โครงการ)	พิกัดทาง ภูมิศาสตร์	งบประมาณและที่ผ่านมา					ตัวชี้วัด (KPI)	ผลที่คาดว่าจะ ได้รับ	หน่วยงาน ที่ รับผิดชอบ
					๒๕๖๖ (บาท)	๒๕๖๗ (บาท)	๒๕๖๘ (บาท)	๒๕๖๙ (บาท)	๒๕๗๐ (บาท)			
๒	โครงการก่อสร้าง ถนนหินคลุก บ้านดอนทะบวง หมู่ที่ ๑๑ ตำบลเทพา ลัย อำเภอคง จังหวัด นครราชสีมา (สายบ้าน นางพัชรี เตรียมสิริ วรรณ เชื่อมบ้านป่า ตะแบง ตำบลดอนยาว ใหญ่ อำเภอโนนแดง จังหวัดนครราชสีมา)	ประชาชน ตำบลเทพา ลัยและตำบล ใกล้เคียงได้ ใช้ถนนที่มี มาตรฐานใน การสัญจรไป - มา และลด การเกิด อุบัติเหตุ	ผิวจราจรกว้าง ๔.๐๐ เมตร ยาว ๑,๗๒๐ เมตร หนาเฉลี่ย ๐.๑๐ เมตร	จุดเริ่มต้น N ๑๕-๒๓-๐๒.๘๕ E ๑๐๒-๒๙-๕๖.๓๘ จุดสิ้นสุด N ๑๕-๒๓-๔๑.๑๘ E ๑๐๒-๒๙-๒๖.๕๒	๗๒๗,๕๒๘.๖๒	๗๒๗,๕๒๘.๖๒	-	-	-	มีถนน สำหรับ คมนาคม ได้อย่าง สะดวก ร้อยละ ๗๐ ขึ้นไป	ประชาชน มีถนนเพื่อ การสัญจร ไปมา สะดวก และลด อุบัติเหตุ	อบต./ อบจ./ หน่วยงานที่ เกี่ยวข้อง

ที่	โครงการ/กิจกรรม	วัตถุประสงค์	เป้าหมาย (ผลผลิตของ โครงการ)	พิกัดทาง ภูมิศาสตร์	งบประมาณและที่ผ่านมา					ตัวชี้วัด (KPI)	ผลที่คาดว่าจะ ได้รับ	หน่วยงาน ที่ รับผิดชอบ
					๒๕๖๖ (บาท)	๒๕๖๗ (บาท)	๒๕๖๘ (บาท)	๒๕๖๙ (บาท)	๒๕๗๐ (บาท)			
๓	โครงการก่อสร้างประปา ผิวดิน บ้านกระถิน หมู่ที่ ๕	เพื่อให้ ประชาชนมี น้ำอุปโภค บริโภคอย่าง เพียงพอและ ทั่วถึง	ก่อสร้างระบบประปา ๑ แห่ง	จุดเริ่มต้น N๑๕-๒๓-๐๒.๘๕ E๑๐๒-๒๙๕๖.๓๘ จุดสิ้นสุด N๑๕-๒๓-๔๑.๑๘ E๑๐๒-๒๙- ๒๖.๕๒	๔,๐๐๐,๐๐๐	-	-	-		ร้อยละ ของการ ได้รับการ สนับสนุน การ ก่อสร้าง	ประชาชน มีน้ำใช้ อย่าง ทั่วถึงและ มีคุณภาพ	อบต./ อบจ./ หน่วยงานที่ เกี่ยวข้อง

รายละเอียดโครงการ
แผนพัฒนาท้องถิ่น (พ.ศ.๒๕๖๖-๒๕๗๐)

องค์การบริหารส่วนตำบลเทพาลัย อำเภอคง จังหวัดนครราชสีมา

- ก. ยุทธศาสตร์จังหวัดที่ ๔ การเสริมสร้างความมั่นคงทุกมิติ เพื่อป้องกันสถาบันหลักของชาติ และความปลอดภัยในชีวิตและทรัพย์สินของประชาชน
- ข. ยุทธศาสตร์การพัฒนาของ อบท. ในเขตจังหวัดที่ ๙ ด้านการรักษาความปลอดภัยในชีวิตและทรัพย์สิน
- ยุทธศาสตร์การพัฒนาของ อบต.เทพาลัย ที่ ๓ ด้านการพัฒนาด้านสังคมและสาธารณสุข
- แผนงานรักษาความสงบภายใน

ที่	โครงการ/กิจกรรม	วัตถุประสงค์	เป้าหมาย (ผลผลิตของโครงการ)	งบประมาณและที่ผ่านมา					ตัวชี้วัด (KPI)	ผลที่คาดว่าจะได้รับ	หน่วยงาน ที่ รับผิดชอบ
				๒๕๖๖ (บาท)	๒๕๖๗ (บาท)	๒๕๖๘ (บาท)	๒๕๖๙ (บาท)	๒๕๗๐ (บาท)			
๑	โครงการเสริมสร้างการรับรู้เยาวชนด้านการป้องกันและบรรเทาสาธารณภัย	๑. เพื่อเป็นการสร้างการรับรู้ด้านสาธารณสุขตัวอย่างให้แก่เครือข่ายเยาวชน รวมถึงการเข้ามามีส่วนร่วมในการเฝ้าระวัง แจ้งเตือนภัย และช่วยเหลือกันเองได้ในเบื้องต้น ๒. เพื่อให้เยาวชนมีความรู้ความเข้าใจ และความตระหนักในการลดความเสี่ยงจากสาธารณภัยรวมทั้งมีทักษะสามารถใช้ชีวิตที่ปลอดภัย ๓. เพื่อให้องค์กรปกครองส่วนท้องถิ่นมีบทบาทร่วมกับกรมป้องกันและบรรเทาสาธารณภัยในการถ่ายทอดความรู้ด้านสาธารณสุขให้แก่เยาวชน	จัดโครงการอย่างน้อยปีละ ๑ ครั้ง	๒๐๐,๐๐๐	-	-	-		มีการจัดกิจกรรมร้อยละ ๑๐๐	.เยาวชนมีความรู้ความเข้าใจ ทักษะการดำเนินชีวิตที่ปลอดภัย มีส่วนร่วมในการสื่อสารเฝ้าระวังและแจ้งเตือนภัยในโรงเรียน ๒. เยาวชนมีความตระหนักในการลดความเสี่ยงจากสาธารณภัย รวมทั้งมีทักษะสามารถใช้ชีวิตที่ปลอดภัย ๓. สนับสนุนและพัฒนาค่าเนินงานของท้องถิ่นในการถ่ายทอดความรู้ด้านสาธารณสุข	สำนักปลัด

ส่วนที่ ๔

การติดตามและประเมินผล

๔.๑ การติดตามและประเมินผลยุทธศาสตร์ขององค์กรปกครองส่วนท้องถิ่นในเขตจังหวัด

ตามพระราชบัญญัติกำหนดแผนและขั้นตอนการกระจายอำนาจให้แก่องค์กรปกครองส่วนท้องถิ่น พ.ศ. ๒๕๔๒ ได้กำหนดให้องค์กรปกครองส่วนท้องถิ่น มีอำนาจและหน้าที่ในการจัดทำแผนพัฒนาท้องถิ่นของตนเอง โดยในการจัดทำแผนพัฒนาขององค์กรปกครองส่วนท้องถิ่นนั้น จะต้องดำเนินการตามระเบียบกระทรวงมหาดไทย ว่าด้วยการจัดทำแผนพัฒนาขององค์กรปกครองส่วนท้องถิ่น พ.ศ. ๒๕๔๘ และที่แก้ไขเพิ่มเติมถึง (ฉบับที่ ๓) พ.ศ. ๒๕๖๑ ทั้งนี้ แผนพัฒนาท้องถิ่นจะต้องสอดคล้องกับแผนพัฒนาจังหวัด ยุทธศาสตร์การพัฒนาขององค์กรปกครองส่วนท้องถิ่นในเขตจังหวัด แผนพัฒนาอำเภอ แผนพัฒนาตำบล แผนพัฒนาหมู่บ้านหรือแผนชุมชน อันมีลักษณะเป็นการกำหนดรายละเอียดแผนงาน ดังนั้น จึงต้องมีการกำหนดยุทธศาสตร์การพัฒนาขององค์กรปกครองส่วนท้องถิ่นในเขตจังหวัดขึ้น ตามกระบวนการพิจารณาจากประชาคมท้องถิ่นระดับจังหวัด ร่วมกับคณะกรรมการพัฒนาองค์การบริหารส่วนจังหวัด คณะกรรมการประสานแผนพัฒนาท้องถิ่นระดับจังหวัด ผู้แทนองค์กรปกครองส่วนท้องถิ่นในเขตจังหวัด ร่วมกันจัดทำ ทบทวน หรือเปลี่ยนแปลงยุทธศาสตร์การพัฒนาขององค์กรปกครองส่วนท้องถิ่นในเขตจังหวัด เพื่อให้การจัดทำแผนพัฒนาขององค์กรปกครองส่วนท้องถิ่นเกิดประสิทธิภาพ ประสิทธิผล โดยนำยุทธศาสตร์การพัฒนาขององค์กรปกครองส่วนท้องถิ่นในเขตจังหวัดไปใช้เป็นแนวทางในการจัดทำแผนพัฒนาท้องถิ่นของตนเองได้ต่อไป และเพื่อให้สามารถบูรณาการกับแผนพัฒนาจังหวัด แผนปฏิบัติราชการประจำปีของจังหวัดและตอบสนองความต้องการของประชาชนอันจะนำไปสู่การจัดทำงบประมาณ ที่มีประสิทธิภาพในท้องถิ่นได้อย่างแท้จริง เป็นเครื่องมือในการพัฒนาท้องถิ่นให้เข้มแข็ง เกิดประโยชน์สูงสุดต่อประชาชนในท้องถิ่น

ดังนั้น องค์กรปกครองส่วนท้องถิ่น จึงต้องกำหนดยุทธศาสตร์การพัฒนาขององค์กรปกครองส่วนท้องถิ่นให้สอดคล้องยุทธศาสตร์การพัฒนาขององค์กรปกครองส่วนท้องถิ่นในเขตจังหวัด เพื่อนำไปสู่การ บูรณาการร่วมกัน ให้เกิดความสอดคล้องกับแผนพัฒนาจังหวัด สามารถเชื่อมโยงไปสู่แผนพัฒนา กลุ่มจังหวัด แผนพัฒนาภาค แผนพัฒนาเศรษฐกิจและสังคมแห่งชาติ ฉบับที่ ๑๒ แผนยุทธศาสตร์ชาติ ๒๐ ปี ไทยแลนด์ ๔.๐ และในการจัดทำแผนพัฒนาท้องถิ่น (พ.ศ. ๒๕๖๖ - ๒๕๗๐) จะต้องมีการติดตามและติดตามและประเมินผลยุทธศาสตร์เพื่อความสอดคล้องแผนพัฒนาท้องถิ่นขององค์กรปกครองส่วนท้องถิ่นตามระเบียบกระทรวงมหาดไทย ว่าด้วยการจัดทำแผนขององค์กรปกครองส่วนท้องถิ่น พ.ศ. ๒๕๔๘ และที่แก้ไขเพิ่มเติมถึง (ฉบับที่ ๓) พ.ศ. ๒๕๖๑ โดยคณะกรรมการติดตามและประเมินผลแผนพัฒนาท้องถิ่น จะต้องดำเนินการให้คะแนนตามเกณฑ์ที่กำหนดไว้ ซึ่งเป็นส่วนหนึ่งของการติดตามและประเมินผลแผนพัฒนา โดยดำเนินการให้แล้วเสร็จภายในหกสิบวัน นับแต่วันที่ประกาศใช้งบประมาณรายจ่าย รายละเอียดแนวทางการพิจารณาตามหนังสือกระทรวงมหาดไทย ด่วนที่สุด ที่ มท ๐๘๑๐.๓/ว ๗๔๖๗ ลงวันที่ ๑๔ ธันวาคม

แผนพัฒนาท้องถิ่น (พ.ศ.๒๕๖๖ - ๒๕๗๐) องค์การบริหารส่วนตำบลเทพาลัย อำเภอคง จังหวัดนครราชสีมา ๒๕๖๓ เรื่อง ซักซ้อมแนวทางการทบทวนแผนพัฒนาท้องถิ่น (พ.ศ. ๒๕๖๖ - ๒๕๗๐) ขององค์กรปกครองส่วนท้องถิ่น ดังนี้

**แนวทางการพิจารณาการติดตามและประเมินผลยุทธศาสตร์
เพื่อความสอดคล้องแผนพัฒนาท้องถิ่นขององค์กรปกครองส่วนท้องถิ่น**

ประเด็นการพิจารณา	คะแนน
๑. ข้อมูลสภาพทั่วไปและข้อมูลพื้นฐานขององค์กรปกครองส่วนท้องถิ่น	๒๐
๒. การวิเคราะห์สถานการณ์และศักยภาพ	๒๐
๓. ยุทธศาสตร์ประกอบด้วย	๖๐
๓.๑ ยุทธศาสตร์ขององค์กรปกครองส่วนท้องถิ่น	(๑๐)
๓.๒ ยุทธศาสตร์ขององค์กรปกครองส่วนท้องถิ่นในเขตจังหวัด	(๑๐)
๓.๓ ยุทธศาสตร์จังหวัด	(๑๐)
๓.๔ วิสัยทัศน์	(๕)
๓.๕ กลยุทธ์	(๕)
๓.๖ เป้าประสงค์ของแต่ละประเด็นกลยุทธ์	(๕)
๓.๗ จุดยืนทางยุทธศาสตร์	(๕)
๓.๘ แผนงาน	(๕)
๓.๙ ความเชื่อมโยงของยุทธศาสตร์ในภาพรวม	(๕)
รวมคะแนน	๑๐๐

แผนพัฒนาท้องถิ่น (พ.ศ.๒๕๖๖ - ๒๕๗๐) องค์การบริหารส่วนตำบลเทพาลัย อำเภอคง จังหวัดนครราชสีมา
 แนวทางเบื้องต้นในการให้คะแนนแนวทางการพิจารณาการติดตามและประเมินผลยุทธศาสตร์
 เพื่อความสอดคล้องแผนพัฒนาท้องถิ่นขององค์กรปกครองส่วนท้องถิ่น

ประเด็นการพิจารณา	รายละเอียดหลักเกณฑ์	คะแนนเต็ม	คะแนนที่ได้
๑. ข้อมูลสภาพทั่วไปและข้อมูลพื้นฐานขององค์กรปกครองส่วนท้องถิ่น	ควรประกอบด้วยข้อมูลดังนี้ (๑) ข้อมูลเกี่ยวกับด้านกายภาพ เช่น ที่ตั้งของหมู่บ้าน/ชุมชน/ตำบล ลักษณะภูมิประเทศ ลักษณะภูมิอากาศ ลักษณะของที่ดิน ลักษณะของแหล่งน้ำ ลักษณะของป่าไม้ ฯลฯ ด้านการเมือง/การปกครอง เช่น เขต การปกครองการเลือกตั้ง ฯลฯ	๒๐ (๓)	
	(๒) ข้อมูลเกี่ยวกับด้านการเมือง/การปกครอง เช่น เขตการปกครอง การเลือกตั้ง ฯลฯ ประชากร เช่น ข้อมูลเกี่ยวกับจำนวนประชากร และ ช่วงอายุและจำนวนประชากร ฯลฯ	(๒)	
	(๓) ข้อมูลเกี่ยวกับสภาพทางสังคม เช่น การศึกษา สาธารณสุข อาชญากรรม ยาเสพติด การสังคมสงเคราะห์	(๒)	
	(๔) ข้อมูลเกี่ยวกับระบบบริหารพื้นฐาน เช่น การคมนาคมขนส่ง การไฟฟ้า การประปา โทรศัพท์ ฯลฯ	(๒)	
	(๕) ข้อมูลเกี่ยวกับระบบเศรษฐกิจ เช่น การเกษตร การประมง การประมงสัตว์ การบริการ การท่องเที่ยว อุตสาหกรรม การพาณิชย์/กลุ่มอาชีพแรงงาน ฯลฯ	(๒)	
	(๖) ข้อมูลเกี่ยวกับศาสนา ประเพณี วัฒนธรรม เช่น การนับถือศาสนา ประเพณี และงานประจำปี ภูมิปัญญาท้องถิ่น ภาษาถิ่น สินค้าพื้นเมือง และของที่ระลึก ฯลฯ และอื่นๆ	(๒)	
	(๗) ข้อมูลเกี่ยวกับทรัพยากรธรรมชาติ เช่น น้ำ ป่าไม้ ภูเขา คุณภาพของทรัพยากรธรรมชาติ ฯลฯ	(๒)	
	(๘) การสำรวจและจัดเก็บข้อมูลเพื่อการจัดทำแผนพัฒนาท้องถิ่นหรือการใช้ข้อมูล จปฐ.	(๒)	
	(๙) การประชุมประชาคมท้องถิ่น รูปแบบ วิธีการ และการดำเนินการประชุมประชาคมท้องถิ่นโดยใช้กระบวนการร่วมคิด ร่วมทำ ร่วมตัดสินใจ ร่วมตรวจสอบ ร่วมรับประโยชน์ ร่วมแก้ไขปัญหาปรึกษาหารือ แลกเปลี่ยนเรียนรู้ เพื่อแก้ไขปัญหาสำหรับการพัฒนาท้องถิ่นตามอำนาจหน้าที่ขององค์กรปกครองส่วนท้องถิ่น	(๓)	

ประเด็น การพิจารณา	รายละเอียดหลักเกณฑ์	คะแนน เต็ม	คะแนน ที่ได้
<p>๒. การวิเคราะห์ สภาพการณ์และ ศักยภาพ</p>	<p>ควรประกอบด้วยข้อมูลดังนี้</p> <p>(๑) การวิเคราะห์ที่ควบคุมความเชื่อมโยง ความสอดคล้องยุทธศาสตร์ จังหวัด ยุทธศาสตร์การพัฒนาขององค์กรปกครองส่วนท้องถิ่นในเขต จังหวัด ยุทธศาสตร์ขององค์กรปกครองส่วนท้องถิ่น นโยบายของ ผู้บริหารท้องถิ่น รวมถึงความเชื่อมโยงแผนยุทธศาสตร์ชาติ ๒๐ ปี แผนพัฒนาเศรษฐกิจและสังคมแห่งชาติ และ Thailand ๔.๐</p> <p>(๒) การวิเคราะห์การใช้ผังเมืองรวมหรือผังเมืองเฉพาะและการบังคับ ใช้ผลของการบังคับใช้ สภาพการณ์ที่เกิดขึ้นต่อการพัฒนาท้องถิ่น</p> <p>(๓) การวิเคราะห์ทางสังคม เช่น ด้านแรงงาน การศึกษา สาธารณสุข ความยากจน อาชญากรรม ปัญหาเสพติด เทคโนโลยี จารีต ประเพณี วัฒนธรรม ภูมิปัญญาท้องถิ่น เป็นต้น</p> <p>(๔) การวิเคราะห์ทางเศรษฐกิจ ข้อมูลด้านรายได้ครัวเรือน การส่งเสริม อาชีพ กลุ่มอาชีพ กลุ่มทางสังคม การพัฒนาอาชีพและกลุ่มต่างๆ สภาพทางเศรษฐกิจและความเป็นอยู่ทั่วไป เป็นต้น</p> <p>(๕) การวิเคราะห์สิ่งแวดล้อม พื้นที่สีเขียว ธรรมชาติต่างๆ ทาง ภูมิศาสตร์ กระบวนการหรือสิ่งที่เกิดขึ้น การประดิษฐ์ที่มีผลต่อ สิ่งแวดล้อมและการพัฒนา</p> <p>(๖) ผลการวิเคราะห์ศักยภาพเพื่อประเมินสถานภาพการพัฒนาใน ปัจจุบันและโอกาสการพัฒนาในอนาคตของท้องถิ่น ด้วยเทคนิค SWOT Analysis ที่อาจส่งผลต่อการดำเนินงานได้แก่ S-Strengit (จุด แข็ง) W-Weakness (จุดอ่อน) O-Opportunity (โอกาส) และT- Therat (อุปสรรค)</p>	<p>๒๐ (๕)</p> <p>(๓)</p> <p>(๓)</p> <p>(๓)</p> <p>(๓)</p> <p>(๓)</p>	
<p>๓. ยุทธศาสตร์</p> <p>๓.๑ ยุทธศาสตร์ของ องค์กรปกครองส่วน ท้องถิ่น</p> <p>๓.๒ ยุทธศาสตร์ของ องค์กรปกครองส่วน ท้องถิ่นในเขตจังหวัด</p> <p>๓.๓ ยุทธศาสตร์ จังหวัด</p>	<p>ควรประกอบด้วยข้อมูลดังนี้ สอดคล้องกับสภาพสังคม เศรษฐกิจ สิ่งแวดล้อมของท้องถิ่น ประเด็นปัญหาการพัฒนาและแนวทางการ พัฒนาที่สอดคล้องกับยุทธศาสตร์ขององค์กรปกครองส่วนท้องถิ่น และ เชื่อมโยงหลักประชารัฐแผนยุทธศาสตร์ชาติ ๒๐ ปี แผนพัฒนา เศรษฐกิจและสังคมแห่งชาติ และ Thailand ๔.๐</p> <p>สอดคล้องและเชื่อมโยงกับสภาพสังคม เศรษฐกิจ สิ่งแวดล้อมของ ท้องถิ่น และยุทธศาสตร์จังหวัด และเชื่อมโยงหลักประชารัฐแผน ยุทธศาสตร์ชาติ ๒๐ ปี แผนพัฒนาเศรษฐกิจและสังคมแห่งชาติและ Thailand ๔.๐</p> <p>สอดคล้องกับแผนพัฒนากลุ่มจังหวัด ยุทธศาสตร์พัฒนาภาค แผนพัฒนาเศรษฐกิจและสังคมแห่งชาติ แผนการบริหารราชการ แผ่นดิน นโยบาย/ยุทธศาสตร์ คสช. และนโยบายรัฐบาล หลักประชา รัฐ แผนยุทธศาสตร์ชาติ ๒๐ ปี และThailand ๔.๐</p>	<p>๖๐ (๑๐)</p> <p>(๑๐)</p> <p>(๑๐)</p>	

แผนพัฒนาท้องถิ่น (พ.ศ.๒๕๖๖ - ๒๕๗๐) องค์การบริหารส่วนตำบลเทพาลัย อำเภอคง จังหวัดนครราชสีมา

ประเด็นการพิจารณา	รายละเอียดหลักเกณฑ์	คะแนนเต็ม	คะแนนที่ได้
๓.๔ วิสัยทัศน์	วิสัยทัศน์ ซึ่งมีลักษณะแสดงสถานภาพที่องค์กรปกครองส่วนท้องถิ่นต้องการจะเป็นหรือบรรลุถึงอนาคตอย่างชัดเจน สอดคล้องกับโอกาสและศักยภาพที่เป็นลักษณะเฉพาะขององค์กรปกครองส่วนท้องถิ่นและสัมพันธ์กับโครงการพัฒนา	(๕)	
๓.๕ กลยุทธ์	แสดงให้เห็นช่องทาง วิธีการ ภารกิจหรือสิ่งที่จะต้องทำตามอำนาจหน้าที่ขององค์กรปกครองส่วนท้องถิ่นที่จะนำไปสู่การบรรลุวิสัยทัศน์ หรือแสดงให้เห็นถึงความชัดเจนในสิ่งที่จะดำเนินการให้บรรลุวิสัยทัศน์นั้น	(๕)	
๓.๖ เป้าประสงค์ของแต่ละประเด็นกลยุทธ์	เป้าประสงค์ของแต่ละประเด็นกลยุทธ์มีความสอดคล้องและสนับสนุนต่อกิจกรรมที่จะเกิดขึ้น มุ่งหมายสิ่งหนึ่งสิ่งใดที่ชัดเจน	(๕)	
๓.๗ จุดยืนทางยุทธศาสตร์ (Positioning)	ความมุ่งมั่นอันแน่วแน่ในการวางแผนพัฒนาท้องถิ่น เพื่อให้บรรลุวิสัยทัศน์ขององค์กรปกครองส่วนท้องถิ่น ซึ่งเกิดจากศักยภาพของพื้นที่จริง ที่จะนำไปสู่ผลสำเร็จทางยุทธศาสตร์	(๕)	
๓.๘ แผนงาน	แผนงานหรือจุดมุ่งหมายเพื่อการพัฒนาในอนาคต กำหนดจุดมุ่งหมายในเรื่องใดเรื่องหนึ่งหรือแผนงานที่เกิดจากเป้าประสงค์ ตัวชี้วัด ค่าเป้าหมาย กลยุทธ์ จุดยืนทางยุทธศาสตร์ขององค์กรปกครองส่วนท้องถิ่นที่มีความชัดเจน นำไปสู่การทำโครงการพัฒนาท้องถิ่นในแผนพัฒนาท้องถิ่น โดยระบุแผนงานและความเชื่อมโยงดังกล่าว	(๕)	
๓.๙ ความเชื่อมโยงของยุทธศาสตร์ในภาพรวม	ความเชื่อมโยงองค์รวมที่นำไปสู่การพัฒนาท้องถิ่นที่เกิดผลผลิต/โครงการจากแผนยุทธศาสตร์ชาติ ๒๐ ปี แผนพัฒนาเศรษฐกิจและสังคมแห่งชาติ ฉบับที่ ๑๒ Thailand ๔.๐ แผนพัฒนาภาค/แผนพัฒนากลุ่มจังหวัด /แผนพัฒนาจังหวัดยุทธศาสตร์การพัฒนาขององค์กรปกครองส่วนท้องถิ่นในเขตจังหวัด และยุทธศาสตร์ขององค์กรปกครองส่วนท้องถิ่น	(๕)	
รวมคะแนน		๑๐๐	

๔.๒ การติดตามและประเมินผลโครงการขององค์กรปกครองส่วนท้องถิ่น

ในการจัดทำแผนพัฒนาท้องถิ่น (พ.ศ. ๒๕๖๖ - ๒๕๗๐) ขององค์กรปกครองส่วนท้องถิ่น จะต้องมีการติดตามและประเมินผลโครงการขององค์กรปกครองส่วนท้องถิ่นเพื่อความสอดคล้องแผนพัฒนาท้องถิ่น ตามระเบียบกระทรวงมหาดไทย ว่าด้วยการจัดทำแผนขององค์กรปกครองส่วนท้องถิ่น พ.ศ. ๒๕๔๘ และที่แก้ไขเพิ่มเติมถึง (ฉบับที่ ๓) พ.ศ. ๒๕๖๑ โดยคณะกรรมการติดตามและประเมินผลแผนพัฒนาท้องถิ่น จะต้องดำเนินการให้คะแนนตามเกณฑ์ที่กำหนดไว้ ซึ่งเป็นส่วนหนึ่งของการติดตามและประเมินผลแผนพัฒนา โดยดำเนินการให้แล้วเสร็จภายในหกสิบวัน นับแต่วันที่ประกาศใช้งบประมาณรายจ่าย รายละเอียดแนวทางการพิจารณาตามหนังสือกระทรวงมหาดไทย ด่วนที่สุด ที่ มท ๐๘๑๐.๓/ว ๗๔๖๗ ลงวันที่ ๑๔ ธันวาคม ๒๕๖๓ เรื่อง ชักซ้อมแนวทางการทบทวนแผนพัฒนาท้องถิ่น (พ.ศ. ๒๕๖๖ - ๒๕๗๐) ขององค์กรปกครองส่วนท้องถิ่น ดังนี้

แนวทางการพิจารณาการติดตามและประเมินผลโครงการ เพื่อความสอดคล้องแผนพัฒนาท้องถิ่น (พ.ศ. ๒๕๖๖ - ๒๕๗๐) ขององค์กรปกครองส่วนท้องถิ่น

ประเด็นการพิจารณา	คะแนน
๑. การสรุปสถานการณ์การพิจารณา	๑๐
๒. การประเมินผลการนำแผนพัฒนาท้องถิ่นสี่ปีไปปฏิบัติในเชิงปริมาณ	๑๐
๓. การประเมินผลการนำแผนพัฒนาท้องถิ่นสี่ปีไปปฏิบัติในเชิงคุณภาพ	๑๐
๔. แผนงานและยุทธศาสตร์การพิจารณา	๑๐
๕. โครงการพัฒนา ประกอบด้วย	๖๐
๕.๑ ความชัดเจนของชื่อโครงการ	(๕)
๕.๒ กำหนดวัตถุประสงค์สอดคล้องกับโครงการ	(๕)
๕.๓ เป้าหมาย (ผลผลิตของโครงการ) มีความชัดเจนนำไปสู่การตั้งงบประมาณได้ถูกต้อง	(๕)
๕.๔ โครงการมีความสอดคล้องกับแผนยุทธศาสตร์ชาติ ๒๐ ปี	(๕)
๕.๕ เป้าหมาย (ผลผลิตของโครงการ) มีความสอดคล้องกับแผนพัฒนาเศรษฐกิจและสังคมแห่งชาติ	(๕)
๕.๖ โครงการมีความสอดคล้องกับ Thailand ๔.๐	(๕)
๕.๗ โครงการสอดคล้องกับยุทธศาสตร์จังหวัด	(๕)
๕.๘ โครงการแก้ไขปัญหาความยากจนหรือการเสริมสร้างให้ประเทศชาติมั่นคง มั่งคั่ง ยั่งยืน ภายใต้หลักปรัชญา	(๕)
๕.๙ งบประมาณ มีความสอดคล้องกับเป้าหมาย (ผลผลิตของโครงการ)	(๕)
๕.๑๐ มีการประมาณการราคาถูกต้องตามหลักวิธีการงบประมาณ	(๕)
๕.๑๑ มีการกำหนดตัวชี้วัด (KPI) และสอดคล้องกับวัตถุประสงค์และผลคาดว่าจะได้รับ	(๕)
๕.๑๒ ผลที่คาดว่าจะได้รับ สอดคล้องกับวัตถุประสงค์	(๕)
รวมคะแนน	๑๐๐

แผนพัฒนาท้องถิ่น (พ.ศ.๒๕๖๖ - ๒๕๗๐) องค์การบริหารส่วนตำบลเทพาลัย อำเภอคง จังหวัดนครราชสีมา
 แนวทางเบื้องต้นในการให้คะแนนแนวทางการพิจารณาการติดตามและประเมินผลโครงการ
 เพื่อความสอดคล้องแผนพัฒนาท้องถิ่น (พ.ศ. ๒๕๖๖ - ๒๕๗๐) ขององค์กรปกครองส่วนท้องถิ่น

ประเด็น การพิจารณา	รายละเอียดหลักเกณฑ์	คะแนน เต็ม	คะแนน ที่ได้
๑. การสรุป สถานการณ์การ พัฒนา	เป็นการวิเคราะห์กรอบการจัดทำยุทธศาสตร์ขององค์กรปกครอง ส่วนท้องถิ่น (ใช้การวิเคราะห์ SWOT Analysis/Demand (Demand Analysis)/Global Demand และ Trend ปัจจุบันและ สถานการณ์การเปลี่ยนแปลงที่มีผลต่อการพัฒนา อย่างน้อยต้อง ประกอบด้วยการวิเคราะห์ศักยภาพด้านเศรษฐกิจ, ด้านสังคม, ด้าน ทรัพยากรธรรมชาติและสิ่งแวดล้อม)	๑๐	
๒. การประเมินผลการ นำแผนพัฒนาท้องถิ่น สี่ปีไปปฏิบัติในเชิง ปริมาณ	๑) การควบคุมที่มีตัวเลขต่างๆ เพื่อนำมาใช้วัดผลในเชิงปริมาณ เช่น การวัดจำนวนโครงการ กิจกรรม งานต่างๆ ก็คือผลผลิตนั่นเอง ว่าเป็นไปตามที่ตั้งเป้าหมายเอาไว้หรือไม่จำนวนที่ดำเนินการจริง ตามที่ได้กำหนดไว้เท่าไร จำนวนที่ไม่สามารถดำเนินการได้มีจำนวน เท่าไร สามารถอธิบายได้ตามหลักประสิทธิภาพ (Efficiency) ของ การพัฒนาท้องถิ่นตามอำนาจหน้าที่ที่ได้กำหนดไว้ ๒) วิเคราะห์ผลกระทบ/สิ่งที่กระทบ (Impact) โครงการที่ ดำเนินการในเชิงปริมาณ (Qualitative)	๑๐	
๓. การประเมินผลการ นำแผนพัฒนาท้องถิ่น สี่ปีไปปฏิบัติในเชิง คุณภาพ	๑) การประเมินประสิทธิผลของแผนพัฒนาในเชิงคุณภาพคือการ นำเอาเทคนิคๆ มาใช้เพื่อวัดค่าภารกิจ โครงการ กิจกรรม งานต่างๆ ที่ดำเนินการในพื้นที่นั้นๆ ตรงต่อความต้องการของประชาชน หรือไม่และเป็นไปตามอำนาจหน้าที่หรือไม่ ประชาชนพึงพอใจ หรือไม่ สิ่งของ วัสดุ ครุภัณฑ์ การดำเนินการต่างๆ มีสภาพหรือ ลักษณะถูกต้อง คงทน ถาวร สามารถใช้การได้ตามวัตถุประสงค์ หรือไม่ ซึ่งเป็นไปตามหลักประสิทธิผล (Effectiveness) ผลการ ปฏิบัติราชการตามที่บรรลุวัตถุประสงค์ และเป้าหมายของ แผนปฏิบัติราชการตามที่ได้รับงบประมาณมาดำเนินการ รวมถึง สามารถเทียบเคียงกับส่วนราชการหรือหน่วยงาน ๒) วิเคราะห์ผลกระทบ/สิ่งที่กระทบ (Impact) โครงการที่ ดำเนินการในเชิงคุณภาพ (Qualitative)	๑๐	
๔. แผนงานและ ยุทธศาสตร์การพัฒนา	๑) วิเคราะห์แผนงาน งาน ที่เกิดจากด้านต่างๆ มีความสอดคล้อง กับยุทธศาสตร์ขององค์กรปกครองส่วนท้องถิ่นในมิติต่างๆ จน นำไปสู่การจัดทำโครงการพัฒนาท้องถิ่นโดยใช้ SWOT Analysis/Demand (Demand Analysis)/Global Demand/ Trend หรือหลักการบูรณาการ (Integration) กับองค์กรปกครอง ส่วนท้องถิ่นที่มีพื้นที่ติดต่อกัน ๒) วิเคราะห์แผนงาน งาน ที่เกิดจากด้านต่างๆ ที่สอดคล้องกับการ แก้ไขปัญหาความยากจน หลักปรัชญา	๑๐	

ประเด็น การพิจารณา	รายละเอียดหลักเกณฑ์	คะแนน เต็ม	คะแนน ที่ได้
<p>๕. โครงการพัฒนา ๕.๑ ความชัดเจน ของชื่อโครงการ</p>	<p>ควรประกอบด้วยข้อมูลดังนี้ เป็นโครงการที่มีวัตถุประสงค์สนองต่อยุทธศาสตร์การพัฒนาขององค์กรปกครองส่วนท้องถิ่นและดำเนินการเพื่อให้การพัฒนาบรรลุตามวิสัยทัศน์ขององค์กรปกครองส่วนท้องถิ่นที่กำหนดไว้ ชื่อโครงการมีความชัดเจนมุ่งไปเรื่องใดเรื่องหนึ่ง อ่านแล้วเข้าใจได้ว่าจะพัฒนาอะไรในอนาคต</p>	<p>๖๐ (๕)</p>	
<p>๕.๒ กำหนด วัตถุประสงค์ สอดคล้องกับ โครงการ</p>	<p>มีวัตถุประสงค์ชัดเจน (clear objective) โครงการต้องกำหนดวัตถุประสงค์สอดคล้องกับความเป็นมาของโครงการ สอดคล้องกับหลักการและเหตุผล วิธีการดำเนินงานต้องสอดคล้องกับวัตถุประสงค์ มีความเป็นไปได้ชัดเจน มีลักษณะเฉพาะเจาะจง</p>	<p>(๕)</p>	
<p>๕.๓ เป้าหมาย (ผลผลิตของ โครงการ) มีความ ชัดเจนนำไปสู่การตั้ง งบประมาณได้ ถูกต้อง</p>	<p>สภาพที่อยากให้เกิดขึ้นในอนาคตเป็นทิศทางที่ต้องไปให้ถึงเป้าหมายต้องชัดเจน สามารถระบุจำนวนเท่าไร กลุ่มเป้าหมายคืออะไร มีผลผลิตอย่างไร กลุ่มเป้าหมาย พื้นที่ดำเนินงาน และระยะเวลาดำเนินงานอธิบายให้ชัดเจนว่าโครงการนี้จะทำที่ไหน เริ่มต้นในช่วงเวลาใดและจบลงเมื่อไร ใครคือกลุ่มเป้าหมายของโครงการ หากกลุ่มเป้าหมายมีหลายกลุ่ม ให้บอกชัดเจนไปว่าใครคือกลุ่มเป้าหมายหลัก ใครคือกลุ่มเป้าหมายรอง</p>	<p>(๕)</p>	
<p>๕.๔ โครงการมีความ สอดคล้องกับแผน ยุทธศาสตร์ ๒๐ ปี</p>	<p>โครงการสอดคล้องกับ (๑) ความมั่นคง (๒) การสร้างความสามารถในการแข่งขัน (๓) การพัฒนาเสริมสร้างศักยภาพคน (๔) การสร้างโอกาสความเสมอภาคและเท่าเทียมกันทางสังคม (๕) การสร้างการเติบโตบนคุณภาพชีวิตที่เป็นมิตรต่อสิ่งแวดล้อม (๖) การปรับสมดุลและพัฒนาระบบการบริหารจัดการภาครัฐ เพื่อให้เกิดความมั่นคง มั่งคั่ง ยั่งยืน</p>	<p>(๕)</p>	
<p>๕.๕ เป้าหมาย (ผลผลิตของ โครงการ) มีความ สอดคล้องกับ แผนพัฒนาเศรษฐกิจ และสังคมแห่งชาติ</p>	<p>โครงการมีความสอดคล้องแผนพัฒนาเศรษฐกิจและสังคมแห่งชาติฉบับที่ ๑๒ โดย (๑) ยึดหลักปรัชญาเศรษฐกิจพอเพียง (๒) ยึดคนเป็นศูนย์กลางพัฒนา (๓) ยึดวิสัยทัศน์ภายใต้ยุทธศาสตร์ชาติ ๒๐ ปี (๔) ยึดเป้าหมายอนาคตประเทศไทย ๒๕๗๔ (๕) ยึดหลักการนำไปสู่ปฏิบัติให้เกิดผลสัมฤทธิ์อย่างจริงจังใน ๕ ปีที่ต่อยอดไปสู่ผลสัมฤทธิ์ที่เป็นเป้าหมายระยะยาว ภายใต้แนวทางการพัฒนา (๑) การยกระดับศักยภาพการแข่งขันและการหลุดพ้นกับดักรายได้ปานกลางสู่รายได้สูง (๒) การพัฒนาศักยภาพคนตามช่วงวัยและการปฏิรูประบบเพื่อสร้างสังคมสูงวัยอย่างมีคุณภาพ (๓) การลดความเหลื่อมล้ำทางสังคม (๔) การรองรับการเชื่อมโยงภูมิภาคและความเป็นเมือง (๕) การสร้างความเจริญเติบโตทางเศรษฐกิจและสังคมอย่างเป็นมิตรกับสิ่งแวดล้อม (๖) การบริหารราชการแผ่นดินที่มีประสิทธิภาพ</p>	<p>(๕)</p>	

ประเด็น การพิจารณา	รายละเอียดหลักเกณฑ์	คะแนน เต็ม	คะแนน ที่ได้
๕.๖ โครงการมีความ สอดคล้อง	โครงการมีลักษณะหรือสอดคล้องกับการปรับเปลี่ยนโครงสร้างเศรษฐกิจ ไปสู่ Value-Based Economy หรือเศรษฐกิจที่ขับเคลื่อนด้วยนวัตกรรม ทำน้อย ได้มาก เช่น (๑) เปลี่ยนจากการผลิตสินค้า โภคภัณฑ์ไปสู่สินค้า เชิงนวัตกรรม (๒) เปลี่ยนจากการขับเคลื่อนประเทศด้วย ภาคอุตสาหกรรม ไปสู่การขับเคลื่อนด้วยเทคโนโลยี ความคิดสร้างสรรค์ และนวัตกรรม (๓) เปลี่ยนจากการเน้นภาคการผลิตสินค้าไปสู่การเน้น ภาคบริการมากขึ้น รวมถึงโครงการที่เติมเต็มด้วยวิทยาการ ความคิด สร้างสรรค์ นวัตกรรม วิทยาศาสตร์ เทคโนโลยี และการวิจัยและพัฒนา แล้วต่อยอดความได้เปรียบเชิงเปรียบเทียบ เช่น ด้านการเกษตร เทคโนโลยีชีวภาพ สาธารณสุข วัฒนธรรม ฯลฯ	(๕)	
๕.๗ โครงการ สอดคล้องกับ ยุทธศาสตร์จังหวัด	โครงการพัฒนาท้องถิ่นมีความสอดคล้องกับห้วงระยะเวลาของ แผนพัฒนาจังหวัดที่ได้กำเนิดขึ้น เพื่อขับเคลื่อนการพัฒนาท้องถิ่นเสมือน หนึ่งการขับเคลื่อนการพัฒนาจังหวัด ซึ่งไม่สามารถแยกส่วนใดส่วนหนึ่ง ออกจากกันได้ นอกจากนี้โครงการพัฒนาท้องถิ่นต้องเป็นโครงการ เชื่อมต่อหรือเดินทางไปด้วยกันกับยุทธศาสตร์จังหวัดที่กำหนดขึ้นเป็น ปัจจุบัน	(๕)	
๕.๘ โครงการแก้ไข ปัญหาความยากจน หรือการเสริมสร้างให้ ประเทศชาติมั่นคง มั่งคั่ง ยั่งยืน ภายใต้ หลักปรัชญา	เป็นโครงการที่ดำเนินการภายใต้พื้นฐานความพอเพียงที่ประชาชน ดำเนินการเองหรือร่วมดำเนินการ เป็นโครงการต่อยอดและขยายได้ เป็น โครงการที่ประชาชนต้องการเพื่อให้เกิดความยั่งยืน ซึ่งมีลักษณะที่จะให้ ท้องถิ่นมีความมั่นคง มั่งคั่ง ยั่งยืน เป็นท้องถิ่นที่พัฒนาแล้วด้วยการ พัฒนาปรัชญาเศรษฐกิจพอเพียง	(๕)	
๕.๙ งบประมาณมี ความสอดคล้องกับ เป้าหมาย(ผลผลิต ของโครงการ)	งบประมาณโครงการพัฒนาจะต้องคำนึงถึงหลักสำคัญ ๕ ประการในการ จัดทำโครงการได้แก่ (๑) ความประหยัด (Economy) (๒) ความมี ประสิทธิภาพ (Efficiency) (๓) ความมีประสิทธิภาพ (Effectiveness) (๔) ความยุติธรรม (Equity) (๕) ความโปร่งใส (Transparency)	(๕)	
๕.๑๐ มีการประมาณ การราคาถูกต้องตาม หลักวิธีการ งบประมาณ	การประมาณราคาเพื่อการพัฒนาต้องให้สอดคล้องกับโครงการถูกต้อง ตามหลักวิชาการทางช่าง หลักของราคากลาง ราคากลางท้องถิ่น มีความ โปร่งใสในการกำหนดราคาและตรวจสอบในเชิงประจักษ์	(๕)	

ประเด็น การพิจารณา	รายละเอียดหลักเกณฑ์	คะแนน เต็ม	คะแนนที่ ได้
๕.๑๑ มีการกำหนด ตัวชี้วัด (KPI) และ สอดคล้องกับ วัตถุประสงค์และผลที่ คาดว่าจะได้รับ	มีการกำหนดตัวชี้วัดผลงาน (Key Performancy Indicator : KPI) ที่ สามารถวัดได้ (measurable) ใช้บอกประสิทธิผล (effectiveness) ใช้บอกประสิทธิภาพ (efficiency) ได้ เช่น การกำหนดความพึงพอใจ การกำหนดร้อยละ การกำหนดอันเกิดจากผลของวัตถุประสงค์ที่เกิดที่สิ่งที่ได้รับ (การคาดการณ์ คาดว่าจะได้รับ)	(๕)	
๕.๑๒ ผลที่คาดว่าจะ ได้รับสอดคล้องกับ วัตถุประสงค์	ผลที่ได้รับเป็นสิ่งที่เกิดขึ้นได้จริงจากการดำเนินการตามโครงการพัฒนาซึ่งสอดคล้องกับวัตถุประสงค์ที่ตั้งไว้ การได้ผลหรือผลที่เกิดขึ้นจะต้องเท่ากับวัตถุประสงค์หรือมากกว่าวัตถุประสงค์ ซึ่งการเขียนวัตถุประสงค์ควรคำนึงถึง (๑) มีความเป็นไปได้และมีความเฉพาะเจาะจง ในการดำเนินงานตามโครงการ (๒) วัดและประเมินผลดับของความสำเร็จได้ (๓) ระบุสิ่งที่ต้องการดำเนินงานอย่างชัดเจนและเฉพาะเจาะจงมากที่สุดและสามารถปฏิบัติได้ (๔) เป็นเหตุเป็นผล สอดคล้องกับความเป็นจริง (๕) ส่งผลต่อการบ่งบอกเวลาได้	(๕)	
รวมคะแนน		๑๐๐	

ภาคผนวก



ประกาศองค์การบริหารส่วนตำบลเทพาลัย
เรื่อง การใช้แผนพัฒนาท้องถิ่น (พ.ศ.๒๕๖๖ - ๒๕๗๐)

ด้วยสภาองค์การบริหารส่วนตำบลเทพาลัยได้เห็นชอบแผนพัฒนาท้องถิ่น (พ.ศ.๒๕๖๖ - ๒๕๗๐) ในคราวประชุมสภาองค์การบริหารส่วนตำบลเทพาลัย สมัยวิสามัญ สมัยที่ ๒ ประจำปี ๒๕๖๔ วันที่ ๑๔ เดือน กันยายน พ.ศ. ๒๕๖๔ นั้น

อาศัยอำนาจตามระเบียบกระทรวงมหาดไทย ว่าด้วยการจัดทำแผนพัฒนาขององค์กรปกครองส่วนท้องถิ่น พ.ศ.๒๕๔๘ และแก้ไขเพิ่มเติม (ฉบับที่ ๓) พ.ศ.๒๕๖๑ ข้อ ๒๒ จึงประกาศใช้แผนพัฒนาท้องถิ่น (พ.ศ.๒๕๖๖ - ๒๕๗๐) เพื่อเป็นแนวทางการพัฒนาองค์การบริหารส่วนตำบลเทพาลัยต่อไป

ทั้งนี้ จึงประกาศให้ทราบโดยทั่วกัน

ประกาศ ณ วันที่ ๒๙ ตุลาคม พ.ศ.๒๕๖๔

(ลงชื่อ)

(นางอุไร เจือหนองคล้า)

ปลัดองค์การบริหารส่วนตำบล ปฏิบัติหน้าที่
นายกองค์การบริหารส่วนตำบลเทพาลัย