



แผนพัฒนาท้องถิ่น (พ.ศ.๒๕๖๖-๒๕๗๐) แก้ไข ครั้งที่ ๔/๒๕๖๖

องค์การบริหารส่วนตำบลเทพาลัย
อำเภอคง จังหวัดนครราชสีมา

งานนโยบายและแผน สำนักปลัด
องค์การบริหารส่วนตำบลเทพาลัย
<https://taepalai.go.th>
โทร.๐๔๔-๐๐๐-๖๓๐

คำนำ

ด้วย องค์การบริหารส่วนตำบลเทพาลัย ได้จัดทำแผนพัฒนาท้องถิ่น (พ.ศ. ๒๕๖๖ - ๒๕๗๐) และประกาศใช้ไปแล้วเมื่อวันที่ ๒๙ ตุลาคม ๒๕๖๔ แต่มีความจำเป็นที่จะต้องแก้ไขแผนพัฒนาท้องถิ่น (พ.ศ. ๒๕๖๖ - ๒๕๗๐) ครั้งที่ ๔/๒๕๖๖ ให้ถูกต้องตามที่กระทรวงมหาดไทย ได้ให้องค์การปกครองส่วนท้องถิ่นนำเหตุผลในแผนพัฒนาเศรษฐกิจและสังคมแห่งชาติ ฉบับที่ ๑๓ มาจัดทำรายละเอียดที่มีความสอดคล้องหรือเชื่อมโยงกับยุทธศาสตร์ชาติ ๒๐ ปี แผนพัฒนาจังหวัด/กลุ่มจังหวัด/ภาค ยุทธศาสตร์การพัฒนาขององค์การปกครองส่วนท้องถิ่นในเขตจังหวัด และยุทธศาสตร์องค์การปกครองส่วนท้องถิ่น ในส่วนที่ ๒ ยุทธศาสตร์ขององค์การปกครองส่วนท้องถิ่น และส่วนที่ ๓ การนำแผนพัฒนาท้องถิ่นไปสู่การปฏิบัติ โดยเป็นอำนาจของผู้บริหารท้องถิ่นในการดำเนินการตามระเบียบกระทรวงมหาดไทยว่าด้วยการจัดทำแผนพัฒนาขององค์การปกครองส่วนท้องถิ่น พ.ศ. ๒๕๔๘ และที่แก้ไขเพิ่มเติม ข้อ ๔ และ ข้อ ๒๑ มาดำเนินการโดยอนุโลมและให้ใช้เป็นการแก้ไขแผนพัฒนาท้องถิ่น ทั้งนี้ ให้ดำเนินการแล้วเสร็จภายใน ๑๒๐ วันนับแต่วันประกาศในราชกิจจานุเบกษา กรณีองค์การปกครองส่วนท้องถิ่นไม่อาจดำเนินการแล้วเสร็จตามเวลาที่กำหนดดังกล่าวให้ผู้บริหารท้องถิ่นดำเนินการตามที่เห็นสมควรและให้นำแนวทางการดำเนินงานตามหนังสือกระทรวงมหาดไทย ที่ มท ๐๘๑๐.๓/ว ๑๒๓๙ ลงวันที่ ๒๑ กุมภาพันธ์ ๒๕๖๕ มาเป็นแนวทางในการปฏิบัติด้วย รายละเอียดตามหนังสือกระทรวงมหาดไทย ที่ มท ๐๘๑๐.๓/ว ๖๐๘๖ ลงวันที่ ๑๙ สิงหาคม ๒๕๖๕ เรื่อง ชักซ้อมแนวทางปฏิบัติการใช้แผนพัฒนาท้องถิ่นขององค์การปกครองส่วนท้องถิ่นเพื่อจัดทำบริการสาธารณะหรือกิจกรรมสาธารณะ ปัจจุบันได้มีประกาศใช้แผนพัฒนาเศรษฐกิจและสังคมแห่งชาติ ฉบับที่ ๑๓ (พ.ศ. ๒๕๖๖ - ๒๕๗๐) ราชกิจจานุเบกษา เมื่อวันที่ ๑ พฤศจิกายน ๒๕๖๕

องค์การบริหารส่วนตำบลเทพาลัย ขอขอบคุณทุกฝ่ายที่ให้ความร่วมมือในการแก้ไขแผนพัฒนาท้องถิ่น (พ.ศ.๒๕๖๖-๒๕๗๐) ครั้งที่ ๔/๒๕๖๖ ทั้งส่วนราชการ ผู้นำชุมชน ประชาชน ตลอดจนพนักงานและลูกจ้างขององค์การบริหารส่วนตำบลเทพาลัยทุกท่าน ที่ให้ความร่วมมือเป็นอย่างดี ทำให้การจัดทำแผนพัฒนาท้องถิ่น (พ.ศ. ๒๕๖๖ - ๒๕๗๐) ครั้งที่ ๔/๒๕๖๖ ฉบับนี้สำเร็จลุล่วงด้วยดี และหวังเป็นอย่างยิ่งว่าแผนพัฒนาท้องถิ่นฉบับนี้จะเป็นแนวทางในการพัฒนาองค์การบริหารส่วนตำบลเทพาลัยต่อไป

นายพิสุทธิ พร้อมจะบก
นายกองค์การบริหารส่วนตำบลเทพาลัย

สารบัญ

เรื่อง

หน้า

ส่วนที่ ๒ ยุทธศาสตร์องค์การปกครองส่วนท้องถิ่น

- แผนยุทธศาสตร์ชาติ ๒๐ ปี ๑-๑๐
- แผนพัฒนาเศรษฐกิจและสังคมแห่งชาติ ฉบับที่ ๑๓ ๑๐-๑๔
- แผนภาค/แผนพัฒนากลุ่มจังหวัด/แผนจังหวัด ๑๔-๓๒
- ยุทธศาสตร์ อปท. ๓๓-๔๙
- คำแถลงนโยบายของนายก อบต.เทพาลัย ๓๗-๓๘
- ความเชื่อมโยงของยุทธศาสตร์ ๓๙-๔๙

ส่วนที่ ๓ การนำแผนพัฒนาท้องถิ่นไปสู่การปฏิบัติ

- บัญชีสรุปโครงการพัฒนาท้องถิ่น (แบบ ผ. ๐๑) ๕๐-๕๒
- รายละเอียดโครงการพัฒนา (แบบ ผ. ๐๒) ๕๓-๑๑๖
- รายละเอียดโครงการพัฒนา (แบบ ผ. ๐๒/๑) ๑๑๗-๑๑๙
- บัญชีครุภัณฑ์ (แบบ ผ.๐๓) ๑๒๐-๑๒๑

ภาคผนวก

ประกาศใช้แผนพัฒนาท้องถิ่นองค์การบริหารส่วนตำบลเทพาลัย (พ.ศ.๒๕๖๖-๒๕๖๗)
แก้ไข ครั้งที่ ๔/๒๕๖๖ ปี พ.ศ.๒๕๖๖

ส่วนที่ ๒ ยุทธศาสตร์องค์กรปกครองส่วนท้องถิ่น

๑. ความสัมพันธ์ระหว่างแผนพัฒนาระดับมหภาค

๑.๑ แผนยุทธศาสตร์ชาติ ๒๐ ปี

กรอบยุทธศาสตร์ชาติระยะ ๒๐ ปี (พ.ศ.๒๕๖๑-๒๕๘๐)เป็นเป้าหมายในการพัฒนาประเทศอย่างยั่งยืนตามหลักธรรมาภิบาล เพื่อใช้เป็นกรอบในการจัดทำแผนต่างๆ ให้สอดคล้องและบูรณาการกัน อันจะก่อให้เกิดเป็นพลังผลักดันร่วมกันไปสู่เป้าหมาย ดังกล่าว ตามระยะเวลาที่กำหนดไว้ในยุทธศาสตร์ชาติ ๒๐ ปี (พ.ศ. ๒๕๖๑-๒๕๘๐)

วิสัยทัศน์ประเทศไทย ๒๕๘๐

“ประเทศไทยมีความมั่นคง มั่งคั่ง ยั่งยืน เป็นประเทศพัฒนาแล้ว ด้วยการพัฒนาตามหลักปรัชญาของเศรษฐกิจพอเพียง”หรือเป็นคติพจน์ประจำชาติว่า “มั่นคง มั่งคั่ง ยั่งยืน”

๑. ความมั่นคง

๑.๑ การมีความมั่นคงปลอดภัยจากภัยและการเปลี่ยนแปลงทั้งภายในประเทศและภายนอกประเทศและมีความมั่นคงในทุกมิติ ทั้งมิติเศรษฐกิจ สังคม สิ่งแวดล้อมและการเมือง

๑.๒ ประเทศมีความมั่นคงในเอกราชและอธิปไตย

๑.๓ สังคมมีความปรองดองและความสามัคคี ประชาชนมีความมั่นคงในชีวิต มีงานและรายได้ที่มั่นคง มีงานและรายได้ที่มั่นคง มีที่อยู่อาศัยและความปลอดภัยในชีวิตทรัพย์สิน

๑.๔ ความมั่นคงของอาหาร พลังงาน และน้ำ

๒. ความมั่งคั่ง

๒.๑ ประเทศไทยมีการขยายตัวของเศรษฐกิจอย่างต่อเนื่อง ยกกระดับเข้าสู่กลุ่มประเทศรายได้สูง ความเหลื่อมล้ำของการพัฒนาลดลง ประชากรได้รับผลประโยชน์จากการพัฒนาอย่างเท่าเทียม

๒.๒ เศรษฐกิจมีความสามารถในการแข่งขันสูง สร้างเศรษฐกิจและสังคมแห่งอนาคต และเป็นจุดสำคัญของการเชื่อมโยงในภูมิภาคทั้งการคมนาคมขนส่ง การผลิต การค้า การลงทุน

๒.๓ มีความสมบูรณ์ในทุนที่จะสามารถสร้างการพัฒนาต่อเนื่อง อาทิทุนมนุษย์ ทุนทางปัญญา ทุนทางการเงิน และทุนอื่นๆ

๓. ความยั่งยืน

๓.๑ การพัฒนาที่สามารถสร้างความเจริญรายได้ และคุณภาพชีวิตของประชาชนอย่างต่อเนื่อง โดยไม่ใช้ทรัพยากรธรรมชาติเกินพอดี ไม่สร้างมลภาวะต่อสิ่งแวดล้อม

๓.๒ มีการผลิตและการบริโภคเป็นมิตรกับสิ่งแวดล้อมและสอดคล้องกับกฎระเบียบของประชาคมโลก

๓.๓ คนมีความรับผิดชอบต่อสังคม มุ่งประโยชน์ส่วนรวมอย่างยั่งยืน ทุกภาคส่วนในสังคมยึดถือและปฏิบัติตามหลักปรัชญาของเศรษฐกิจพอเพียงเป้าหมายการพัฒนาประเทศภาพรวม“ประเทศไทยมีความมั่นคง ประชาชนมีความสุข เศรษฐกิจพัฒนาอย่างต่อเนื่อง สังคมเป็นธรรม ฐานทรัพยากรธรรมชาติยั่งยืน”โดยยกระดับศักยภาพของประเทศในหลากหลายมิติ พัฒนาคนในทุกมิติและในทุก ช่วงวัยให้เป็นคนดี เก่ง และมีคุณภาพ สร้างโอกาสและความเสมอภาคทางสังคม สร้างการเติบโตบนคุณภาพชีวิตที่เป็นมิตรกับสิ่งแวดล้อม และมีภาครัฐของประชาชนเพื่อประชาชนและประโยชน์ส่วนรวม

ยุทธศาสตร์ที่ ๑ “ด้านความมั่นคง”

เพื่อบริหารจัดการสถานะแวดล้อมของประเทศให้มีความมั่นคง ปลอดภัย และมีความสงบเรียบร้อยในทุกกระดับ และทุกมิติ

เป้าหมาย ๒๐ ปี

เป้าหมายที่ ๑ ประชาชนอยู่ดี กินดี มีความสุข

เป้าหมายที่ ๒ บ้านเมืองมีความมั่นคงในทุกมิติและทุกระดับ

เป้าหมายที่ ๓ กองทัพ หน่วยงานด้านความมั่นคง ภาครัฐ เอกชน และภาคประชาชนมีความพร้อมใน การป้องกันและแก้ไขปัญหาความมั่นคง

เป้าหมายที่ ๔ ประเทศไทยมีบทบาทด้านความมั่นคงเป็นที่ชื่นชมและได้รับการยอมรับโดยประชาคม ระหว่างประเทศ

เป้าหมายที่ ๕ การบริหารจัดการความมั่นคงมีผลสำเร็จที่เป็นรูปธรรมอย่างมีประสิทธิภาพ

ตัวชี้วัดเป้าหมาย

๑. ความสุขของประชากรชาวไทย
๒. ความมั่นคงปลอดภัยของประเทศ
๓. ความพร้อมของกองทัพ หน่วยงานด้านความมั่นคง และการมีส่วนร่วมของภาครัฐ ภาคเอกชน และภาคประชาชนในการป้องกันและแก้ไขปัญหาความมั่นคง
๔. บทบาทและการยอมรับในการด้านความมั่นคงของประเทศไทยในประชาขนระหว่างประเทศ
๕. ประสิทธิภาพการบริหารจัดการความมั่นคงแบบองค์รวม

ประเด็นยุทธศาสตร์ ประกอบด้วย ๕ ประเด็นหลัก

๑. การรักษาความสงบภายในประเทศ

- ๑.๑ พัฒนาและเสริมสร้างคนในทุกภาคส่วนให้มีความเข้มแข็ง มีความพร้อม ตระหนักในเรื่องความมั่นคง และมีส่วนร่วมในการแก้ไขปัญหา
- ๑.๒ พัฒนาและเสริมสร้างความจงรักภักดีต่อสถาบันหลักของชาติ
- ๑.๓ พัฒนาและเสริมสร้างการเมืองในระบอบประชาธิปไตยอันมีพระมหากษัตริย์ทรงเป็นประมุขที่มีเสถียรภาพและมีธรรมาภิบาลเห็นแก่ประโยชน์ของประเทศชาติมากกว่าประโยชน์ส่วนตน
- ๑.๔ พัฒนาและเสริมสร้างกลไกที่สามารถป้องกันและขจัดสาเหตุของประเด็นปัญหาความมั่นคงที่สำคัญ

๒. ป้องกันและแก้ไขปัญหาที่มีผลกระทบต่อความมั่นคง

- ๒.๑ แก้ไขปัญหาความมั่นคงในปัจจุบัน
- ๒.๒ ติดตาม เฝ้าระวัง ป้องกัน และแก้ไขปัญหาที่อาจอุบัติขึ้นใหม่
- ๒.๓ สร้างความปลอดภัยและความสันติสุขอย่างถาวรในพื้นที่จังหวัดชายแดนภาคใต้
- ๒.๔ รักษาความมั่นคงและผลประโยชน์ทางทรัพยากรธรรมชาติและสิ่งแวดล้อมทั้งทางบกและทางทะเล

๓. พัฒนาศักยภาพของประเทศให้พร้อมเผชิญภัยคุกคามที่กระทบต่อความมั่นคงของชาติ

- ๓.๑ พัฒนาระบบงานข่าวกรองแห่งชาติแบบบูรณาการอย่างมีประสิทธิภาพ
- ๓.๒ พัฒนาและฝึกพลกำลังอำนาจแห่งชาติ กองทัพและหน่วยงานความมั่นคง รวมทั้ง ภาครัฐและภาคประชาชน ให้พร้อมป้องกันและรักษาอธิปไตยของประเทศ และเผชิญภัยคุกคามได้ทุกมิติทุกรูปแบบ และทุกระดับ
- ๓.๓ พัฒนาระบบเตรียมพร้อมแห่งชาติและการบริหารจัดการภัยคุกคามให้มีประสิทธิภาพ

๔. บูรณาการความร่วมมือด้านความมั่นคงกับอาเซียนและนานาชาติ รวมถึงองค์กรภาครัฐและที่มีใช้ ภาครัฐ

- ๔.๑ เสริมสร้างและรักษาคุณภาพภาวะแวดล้อมระหว่างประเทศ
- ๔.๒ เสริมสร้างและดำรงไว้ซึ่งสันติภาพและความมั่นคงของภูมิภาค
- ๔.๓ ร่วมมือทางการพัฒนากับประเทศเพื่อนบ้าน ภูมิภาค โลก รวมถึงองค์กรภาครัฐและที่มีใช้

ภาครัฐ

๕. พัฒนากลไกการบริหารจัดการความมั่นคงแบบบูรณาการ

- ๕.๑ พัฒนากลไกให้พร้อมสำหรับการติดตาม เฝ้าระวัง แจ้งเตือน ป้องกัน และแก้ไขปัญหาความมั่นคงแบบองค์รวมอย่างเป็นรูปธรรม
- ๕.๒ บริหารจัดการความมั่นคงให้เอื้ออำนวยต่อการพัฒนาประเทศในมิติอื่น ๆ
- ๕.๓ พัฒนากลไกและองค์กรขับเคลื่อนยุทธศาสตร์ชาติด้านความมั่นคง

ยุทธศาสตร์ที่ ๒ “ด้านการสร้างความสามารถในการแข่งขัน” เน้นการยกระดับ

ศักยภาพในหลากหลายมิติ ควบคู่กับการขยายโอกาสในประเทศไทยในเวทีโลก

เป้าหมาย ๒๐ ปี

เป้าหมายที่ ๑ ประเทศไทยเป็นประเทศที่พัฒนาแล้ว เศรษฐกิจเติบโตอย่างมีเสถียรภาพและ

ยั่งยืน

เป้าหมายที่ ๒ ประเทศไทยมีขีดความสามารถในการแข่งขันสูงขึ้น ตัวชี้วัดเป้าหมาย

๑. รายได้ประชาชาติ การขยายตัวของผลิตภัณฑ์มวลรวมภายในประเทศและการกระจายรายได้
๒. ผลผลิตภาพการผลิตของประเทศ ทั้งในปัจจุบันการผลิตและแรงงาน
๓. การลงทุนเพื่อการวิจัยและพัฒนา
๔. ความสามารถในการแข่งขันของประเทศ

ประเด็นยุทธศาสตร์ ประกอบด้วย ๕ ประเด็นหลัก

๑. การเกษตรสร้างมูลค่า

๑.๑ เกษตรอัตลักษณ์พื้นถิ่น ส่งเสริมการนำอัตลักษณ์พื้นถิ่นและภูมิปัญญาท้องถิ่นของไทย
มาเป็น ผลิตภัณฑ์การเกษตร

- ๑.๒ เกษตรปลอดภัย ให้ความรู้ สนับสนุนกลไกตลาด เปลี่ยนผ่านสู่เกษตรอินทรีย์
- ๑.๓ เกษตรชีวภาพ ผลิตภัณฑ์มูลค่าสูงจากฐานเกษตรกรรม ฐานทรัพยากรชีวภาพ
- ๑.๔ เกษตรแปรรูป เพิ่มมูลค่าในผลิตภัณฑ์และสินค้าเกษตรพรีเมียม
- ๑.๕ เกษตรอัจฉริยะ นำเทคโนโลยีและนวัตกรรมมาประยุกต์ใช้ในการพัฒนา

๒. อุตสาหกรรมและบริการแห่งอนาคต

- ๒.๑ อุตสาหกรรมชีวภาพ
- ๒.๒ อุตสาหกรรมและบริการการแพทย์ครบวงจร
- ๒.๓ อุตสาหกรรมและบริการดิจิทัล ข้อมูล และปัญญาประดิษฐ์
- ๒.๔ อุตสาหกรรมและบริการขนส่งและโลจิสติกส์
- ๒.๕ อุตสาหกรรมความมั่นคงของประเทศ

๓. สร้างความหลากหลายด้านการท่องเที่ยว

- ๓.๑ ท่องเที่ยวเชิงสร้างสรรค์และวัฒนธรรม
- ๓.๒ ท่องเที่ยวเชิงธุรกิจ
- ๓.๓ ท่องเที่ยวเชิงสุขภาพ ความงาม และแพทย์แผนไทย

๓.๔ ท่องเที่ยวสำราญทางน้ำ

๓.๕ ท่องเที่ยวเชื่อมโยงภูมิภาค

๔. โครงสร้างพื้นฐาน เชื่อมไทย เชื่อมโลก

๔.๑ การเชื่อมโยงโครงข่ายคมนาคมไร้รอยต่อ

๔.๒ การสร้างและพัฒนาเขตเศรษฐกิจพิเศษ

๔.๓ การเพิ่มพื้นที่และเมืองเศรษฐกิจ

๔.๔ การพัฒนาโครงสร้างพื้นฐานเทคโนโลยีสมัยใหม่

๔.๕ การรักษาและเสริมสร้างเสถียรภาพทางเศรษฐกิจมหภาค

๕. พัฒนาเศรษฐกิจบนพื้นฐานผู้ประกอบการยุคใหม่

๕.๑ การสร้างผู้ประกอบการอัจฉริยะ

๕.๒ การสร้างโอกาสเข้าถึงบริการทางการเงิน

๕.๓ การสร้างโอกาสเข้าถึงตลาด

๕.๔ การสร้างโอกาสเข้าถึงข้อมูล

๕.๕ การปรับบทบาทและโอกาสการเข้าถึงบริการภาครัฐ

ยุทธศาสตร์ที่ ๓ “ด้านการพัฒนาและเสริมสร้างศักยภาพทรัพยากรมนุษย์” คน

ไทยในอนาคตมีความพร้อมทั้งกายใจ สติปัญญา มีทักษะที่จำเป็นในศตวรรษที่ ๒๑ มีทักษะ สื่อสารภาษาอังกฤษ และภาษาที่ ๓ และมีคุณธรรม

เป้าหมาย ๒๐ ปี

เป้าหมายที่ ๑ คนไทยเป็นคนดี คนเก่ง มีคุณภาพ พร้อมสำหรับวิถีชีวิตในศตวรรษที่ ๒๑

เป้าหมายที่ ๒ คนไทยมีสภาพแวดล้อมที่เอื้อและสนับสนุนต่อการพัฒนาคนตลอดช่วงชีวิต

ตัวชี้วัดเป้าหมาย

๑. การพัฒนาคุณภาพชีวิต สุขภาวะ และความเป็นอยู่ที่ดีของคนไทย

๒. ผลสัมฤทธิ์ทางการศึกษาและการเรียนรู้ตลอดชีวิต

๓. การพัฒนาสังคมและครอบครัวไทย ประเด็นยุทธศาสตร์ ประกอบด้วย ๗ ประเด็นหลัก

๑. ปรับเปลี่ยนค่านิยมและวัฒนธรรม

๑.๑ การปลูกฝังค่านิยมและวัฒนธรรมผ่านการเลี้ยงดูในครอบครัว

๑.๒ การบูรณาการเรื่องความซื่อสัตย์ วินัย คุณธรรมจริยธรรม ในการจัดการเรียนการสอนใน

สถานศึกษา

๑.๓ การสร้างความเข้มแข็ง ในสถาบันทางศาสนา

๑.๔ การปลูกฝังค่านิยมและวัฒนธรรมโดยใช้ชุมชนเป็นฐาน

๑.๕ การสร้างค่านิยมและวัฒนธรรมที่พึงประสงค์จากภาคธุรกิจ

๑.๖ การใช้สื่อและสื่อสารมวลชนในการปลูกฝังค่านิยมและวัฒนธรรมของคนในสังคม

๑.๗ การส่งเสริมให้คนไทยมีจิตสาธารณะและมีความรับผิดชอบต่อส่วนรวม

๒. พัฒนาศักยภาพคนตลอดช่วงชีวิต

๒.๑ ช่วงการตั้งครรภ์/ปฐมวัย เน้นการเตรียมความพร้อมให้แก่พ่อแม่ก่อนการตั้งครรภ์

๒.๒ ช่วงวัยเรียน/วัยรุ่น ปลูกฝังความเป็นคนดี มีวินัยพัฒนาทักษะการเรียนรู้ที่สอดคล้องกับ

ศตวรรษที่ ๒๑

๒.๓ ช่วงวัยแรงงาน ยกย่องศักยภาพ ทักษะและสมรรถนะแรงงานสอดคล้องกับความต้องการของตลาด

๒.๔ ช่วงวัยผู้สูงอายุ ส่งเสริมให้ผู้สูงอายุเป็นพลังในการขับเคลื่อนประเทศ

๓. ปฏิรูปกระบวนการเรียนรู้ที่ตอบสนองต่อการเปลี่ยนแปลงในศตวรรษที่ ๒๑

๓.๑ การปรับเปลี่ยนระบบการเรียนรู้ให้เอื้อต่อการพัฒนาทักษะสำหรับศตวรรษที่ ๒๑

๓.๒ การเปลี่ยนโฉมบทบาท “ครู” ให้เป็นครูยุคใหม่

๓.๓ การเพิ่มประสิทธิภาพระบบบริหารจัดการศึกษาในทุกๆระดับ ทุกประเภท

๓.๔ การพัฒนาระบบการเรียนรู้ตลอดชีวิต

๓.๕ การสร้างความตื่นตัวให้คนไทยตระหนักถึงบทบาทความรับผิดชอบ และการวางตำแหน่งของ ประเทศไทยในภูมิภาคเอเชียอาคเนย์และประชาคมโลก

๓.๖ การวางพื้นฐานระบบรองรับการเรียนรู้โดยใช้ดิจิทัลแพลตฟอร์ม

๓.๗ การสร้างระบบการศึกษาเพื่อเป็นเลิศทางวิชาการระดับนานาชาติ

๔. ตระหนักถึงพหุปัญญาของมนุษย์ที่หลากหลาย

๔.๑ การพัฒนาและส่งเสริมพหุปัญญาผ่านครอบครัว ระบบสถานศึกษา สภาพแวดล้อม รวมทั้งสื่อ ตั้งแต่ระดับปฐมวัย

๔.๒ การสร้างเส้นทางอาชีพ สภาพแวดล้อมการทำงาน และระบบสนับสนุน ที่เหมาะสมสำหรับผู้มีความสามารถพิเศษผ่านกลไกต่าง ๆ

๔.๓ การดึงดูดกลุ่มผู้เชี่ยวชาญต่างชาติและคนไทยที่มีความสามารถในต่างประเทศให้มาสร้างและ พัฒนาเทคโนโลยีและนวัตกรรมให้กับประเทศ

๕. เสริมสร้างให้คนไทยมีสุขภาวะที่ดี

๕.๑ การสร้างความรอบรู้ด้านสุขภาวะ

๕.๒ การป้องกันและควบคุมปัจจัยเสี่ยงที่คุกคามสุขภาวะ

๕.๓ การสร้างสภาพแวดล้อมที่เอื้อต่อการมีสุขภาวะที่ดี

๕.๔ การพัฒนาระบบบริการสุขภาพที่ทันสมัยสนับสนุนการสร้างสุขภาวะที่ดี

๕.๕ การส่งเสริมให้ชุมชนเป็นฐานในการสร้างสุขภาวะที่ดีในทุกพื้นที่

๖. สร้างสภาพแวดล้อมที่เอื้อต่อการพัฒนาและเสริมสร้างศักยภาพทรัพยากรมนุษย์

๖.๑ การสร้างความอยู่ดีมีสุขของครอบครัวไทย

๖.๒ การส่งเสริมบทบาทการมีส่วนร่วมของภาครัฐ ภาคเอกชน องค์กรปกครองส่วนท้องถิ่น ครอบครัวและชุมชนในการพัฒนาทรัพยากรมนุษย์

๖.๓ การปลูกฝังและพัฒนาทักษะนอกห้องเรียน

๖.๔ การพัฒนาระบบฐานข้อมูลเพื่อการพัฒนาทรัพยากรมนุษย์

๗. เสริมสร้างศักยภาพการกีฬาในการสร้างคุณค่าทางสังคมและพัฒนาประเทศ

๗.๑ การส่งเสริมการออกกำลังกาย และกีฬาขั้นพื้นฐานให้กลายเป็นวิถีชีวิต

๗.๒ การส่งเสริมให้ประชาชนมีส่วนร่วมในกิจกรรมออกกำลังกาย กีฬาและนันทนาการ

๗.๓ การส่งเสริมการกีฬาเพื่อพัฒนาสู่ระดับอาชีพ

๗.๔ การพัฒนาบุคลากรด้านการกีฬาและนันทนาการเพื่อรองรับการเติบโตของอุตสาหกรรมกีฬา

ยุทธศาสตร์ที่ ๔ “ด้านการสร้างโอกาสและความเสมอภาคทางสังคม” สร้างความ

เป็นธรรมและลดความเหลื่อมล้ำในทุกมิติ กระจายศูนย์กลางความเจริญทางเศรษฐกิจและ สังคม เพื่อโอกาสให้ทุกภาคส่วนเข้ามาเป็นกำลังของการพัฒนาประเทศในทุกๆระดับ

เป้าหมาย ๒๐ ปี

เป้าหมายที่ ๑ สร้างความเป็นธรรม และลดความเหลื่อมล้ำในทุกมิติ

เป้าหมายที่ ๒ กระจายศูนย์กลางความเจริญทางเศรษฐกิจและสังคมเพื่อโอกาสให้ทุกภาคส่วนเข้าเป็น กำลังของการพัฒนาประเทศในทุกๆระดับเพื่อความสมานฉันท์

เป้าหมายที่ ๓ เพิ่มขีดความสามารถของชุมชนท้องถิ่นในการพัฒนาการพึ่งตนเองและการจัดการตนเองเพื่อสร้างสังคมคุณภาพ

ตัวชี้วัดเป้าหมาย

๑. ความแตกต่างของรายได้และการเข้าถึงบริการภาครัฐระหว่างกลุ่มประชากร
๒. ความก้าวหน้าของการพัฒนากำลังคน
๓. ความก้าวหน้าในการพัฒนาจังหวัดในการเป็นศูนย์กลางความเจริญทางเศรษฐกิจ สังคม และเทคโนโลยี

๔. คุณภาพชีวิตของประชากรสูงอายุ

ประเด็นยุทธศาสตร์ ประกอบด้วย ๔ ประเด็นหลัก

๑. การลดความเหลื่อมล้ำ สร้างความเป็นธรรมในทุกมิติ

- ๑.๑ ปรับโครงสร้างเศรษฐกิจฐานราก
- ๑.๒ ปฏิรูประบบภาษีและการคุ้มครองผู้บริโภค
- ๑.๓ กระจายการถือครองที่ดินและการเข้าถึงทรัพยากร
- ๑.๔ เพิ่มผลิตภาพและคุ้มครองแรงงานไทย ให้เป็นแรงงานฝีมือที่มีคุณภาพและความริเริ่มสร้างสรรค์ มีความปลอดภัยในการทำงาน
- ๑.๕ สร้างหลักประกันทางสังคมที่ครอบคลุมและเหมาะสมกับคนทุกช่วงวัย ทุกเพศภาวะและทุกกลุ่ม
- ๑.๖ ลงทุนทางสังคมแบบมุ่งเป้าเพื่อช่วยเหลือกลุ่มคนยากจนและกลุ่มผู้ด้อยโอกาสโดยตรง
- ๑.๗ สร้างความเป็นธรรมในการเข้าถึงบริการสาธารณสุข และการศึกษา โดยเฉพาะสำหรับผู้มีรายได้น้อยและกลุ่มผู้ด้อยโอกาส
- ๑.๘ สร้างความเป็นธรรมในการเข้าถึงกระบวนการยุติธรรมอย่างทั่วถึง

๒. การกระจายศูนย์กลางความเจริญทางเศรษฐกิจ สังคมและเทคโนโลยี

- ๒.๑ พัฒนาศูนย์กลางความเจริญทางเศรษฐกิจ สังคมและเทคโนโลยีในภูมิภาค
- ๒.๒ กำหนดแผนพัฒนาเศรษฐกิจและสังคมของแต่ละกลุ่มจังหวัดในมิติต่าง ๆ
- ๒.๓ จัดระบบเมืองที่เอื้อต่อการสร้างชีวิตและสังคมที่มีคุณภาพและปลอดภัย ให้สามารถตอบสนอง ต่อสังคมสูงวัยและแนวโน้มของการขยายตัวของเมืองในอนาคต
- ๒.๔ ปรับโครงสร้างและแก้ไขกฎหมายระเบียบบริหารราชการแผ่นดิน เพื่อวางระบบและกลไกการ บริหารงานในระดับภาคกลุ่มจังหวัด
- ๒.๕ สนับสนุนการพัฒนาพื้นที่บนฐานข้อมูลความรู้ เทคโนโลยีและนวัตกรรม
- ๒.๖ การพัฒนากำลังแรงงานในพื้นที่

๓. การเสริมสร้างพลังทางสังคม

๓.๑ สร้างสังคมเข้มแข็งที่แบ่งปัน ไม่ทอดทิ้งกัน และมีคุณธรรม โดยสนับสนุนการรวมตัวและตั้งพลังของภาคส่วนต่าง ๆ

๓.๒ การรองรับสังคมสูงวัยอย่างมีคุณภาพ

๓.๓ สนับสนุนความร่วมมือระหว่างภาครัฐ ภาคเอกชน ภาควิชาการ ภาคประชาสังคมและภาคประชาชน

๓.๔ ส่งเสริมความเสมอภาคทางเพศและบทบาทของสตรีในการสร้างสรรค์สังคม

๓.๕ สนับสนุนการพัฒนาบนฐานทุนทางสังคมและวัฒนธรรม

๓.๖ สนับสนุนการพัฒนาเทคโนโลยีสารสนเทศและสื่อสร้างสรรค์ เพื่อรองรับสังคมยุคดิจิทัล

๔. การเพิ่มขีดความสามารถของชุมชนท้องถิ่นในการพัฒนาการพึ่งตนเองและการจัดการตนเอง

๔.๑ ส่งเสริมการปรับพฤติกรรมในระดับครัวเรือน ให้มีขีดความสามารถในการจัดการวางแผนชีวิตสุขภาพ ครอบครัว การเงินและอาชีพ

๔.๒ เสริมสร้างศักยภาพของชุมชนในการพึ่งตนเองและการพึ่งพากันเอง

๔.๓ สร้างการมีส่วนร่วมของภาคส่วนต่าง ๆ เพื่อสร้างประชาธิปไตยชุมชน

๔.๔ สร้างภูมิคุ้มกันทางปัญญาให้กับชุมชน

ยุทธศาสตร์ที่ ๕ “ด้านการสร้างการเติบโตบนคุณภาพชีวิตที่เป็นมิตรต่อสิ่งแวดล้อม”

คำนึงถึงความยั่งยืนบนฐานของทรัพยากรธรรมชาติและสิ่งแวดล้อม ปรับเปลี่ยนพฤติกรรมของ ประชาชนให้เป็นมิตรต่อสิ่งแวดล้อมเกิดผลลัพธ์ต่อความยั่งยืน

เป้าหมาย ๒๐ ปี

เป้าหมายที่ ๑ อนุรักษ์และรักษาทรัพยากรธรรมชาติ สิ่งแวดล้อม และวัฒนธรรม ให้คนรุ่นต่อไปได้ใช้ อย่างยั่งยืน มีสมดุล

เป้าหมายที่ ๒ ฟื้นฟูและสร้างใหม่ฐานทรัพยากรธรรมชาติและสิ่งแวดล้อม เพื่อลดผลกระทบทางลบ จากการพัฒนาสังคมเศรษฐกิจของประเทศ

เป้าหมายที่ ๓ ใช้ประโยชน์และการสร้างการเติบโตบนฐานทรัพยากรธรรมชาติและสิ่งแวดล้อม ให้ สมดุลภายในขีดความสามารถของระบบนิเวศ

เป้าหมายที่ ๔ ยกระดับกระบวนการทัศน์ เพื่อกำหนดอนาคตประเทศด้านทรัพยากรธรรมชาติและสิ่งแวดล้อม และวัฒนธรรม บนหลักของการมีส่วนร่วมและธรรมาภิบาล

เป้าหมายที่ ๕ การบริหารจัดการความมั่นคงมีผลสำเร็จที่เป็นรูปธรรมอย่างมีประสิทธิภาพ

ตัวชี้วัดเป้าหมาย

๑. การเติบโตที่เป็นมิตรกับสิ่งแวดล้อม

๒. สภาพแวดล้อมและทรัพยากรธรรมชาติที่เสื่อมโทรมได้รับการฟื้นฟู

๓. พื้นที่สีเขียวที่เป็นมิตรกับสิ่งแวดล้อม

๔. ปริมาณก๊าซเรือนกระจก มูลค่าเศรษฐกิจฐานชีวภาพ

๕. ประสิทธิภาพการบริหารจัดการความมั่นคงแบบองค์รวม

ประเด็นยุทธศาสตร์ประกอบด้วย ๖ ประเด็นหลัก

๑. สร้างการเติบโตอย่างยั่งยืนบนสังคมเศรษฐกิจสีเขียว

๑.๑ เพิ่มมูลค่าของเศรษฐกิจฐานชีวภาพให้สอดคล้องกับยุทธศาสตร์ด้านการสร้างความสามารถในการแข่งขัน

๑.๒ อนุรักษ์และฟื้นฟูความหลากหลายทางชีวภาพในและนอกถิ่นกำเนิด

- ๑.๓ อนุรักษ์และฟื้นฟูแม่น้ำลำคลองและแหล่งน้ำธรรมชาติทั่วประเทศ
- ๑.๔ รักษาและเพิ่มพื้นที่สีเขียวที่เป็นมิตรกับสิ่งแวดล้อม
- ๑.๕ ส่งเสริมการบริโภคและการผลิตที่ยั่งยืน

๒. สร้างการเติบโตอย่างยั่งยืนบนสังคมเศรษฐกิจภาคทะเล

- ๒.๑ เพิ่มมูลค่าของเศรษฐกิจฐานชีวภาพทางทะเล
- ๒.๒ ปรับปรุง ฟื้นฟู และสร้างใหม่ทรัพยากร ทางทะเลและชายฝั่งทั้งระบบ
- ๒.๓ ฟื้นฟูชายหาดที่เป็นแหล่งท่องเที่ยว ชายฝั่งทะเลได้รับการป้องกันและแก้ไขทั้งระบบ และมีนโยบายการจัดการชายฝั่งแบบบูรณาการอย่างเป็นองค์รวม

- ๒.๔ พัฒนาและเพิ่มสัดส่วนกิจกรรมทางทะเลที่เป็นมิตรต่อสิ่งแวดล้อม

๓. สร้างการเติบโตอย่างยั่งยืนบนสังคมเศรษฐกิจที่เป็นมิตรต่อสภาพภูมิอากาศ

- ๓.๑ ลดการปล่อยก๊าซเรือนกระจก
- ๓.๒ มีการปรับตัวเพื่อลดความสูญเสียและเสียหายจากภัยธรรมชาติและผลกระทบที่เกี่ยวข้องกับการเปลี่ยนแปลงสภาพภูมิอากาศ
- ๓.๓ มุ่งเป้าสู่การลงทุนที่เป็นมิตรต่อสภาพภูมิอากาศในการพัฒนาโครงสร้างพื้นฐาน ของภาครัฐและภาคเอกชน
- ๓.๔ พัฒนาและสร้างระบบรับมือปรับตัวต่อโรคอุบัติใหม่และโรคอุบัติซ้ำที่เกิดจากการเปลี่ยนแปลง ภูมิอากาศ

๔. พัฒนาพื้นที่เมือง ชนบท เกษตรกรรมและอุตสาหกรรมเชิงนิเวศ มุ่งเน้นความเป็นเมืองที่เติบโตอย่างต่อเนื่อง

- ๔.๑ จัดทำแผนผังภูมินิเวศเพื่อการพัฒนา เมือง ชนบท พื้นที่เกษตรกรรมและอุตสาหกรรม รวมถึง พื้นที่อนุรักษ์ตามศักยภาพ และความเหมาะสมทางภูมินิเวศอย่างเป็นเอกภาพ
- ๔.๒ พัฒนาพื้นที่เมือง ชนบท เกษตรกรรม และ อุตสาหกรรมเชิงนิเวศ ที่มีการบริหารจัดการตามแผนผังภูมินิเวศ อย่างยั่งยืน
- ๔.๓ จัดการมลพิษที่มีผลกระทบต่อสิ่งแวดล้อม และสารเคมีในภาคเกษตร ทั้งระบบ ให้เป็นไปตาม มาตรฐานสากลและค่ามาตรฐานสากล
- ๔.๔ ส่งเสริมรักษา อนุรักษ์ ฟื้นฟู และพัฒนาทรัพยากรธรรมชาติ มรดกทางสถาปัตยกรรมและศิลปวัฒนธรรม อัตลักษณ์ และวิถีชีวิตพื้นถิ่นบนฐานธรรมชาติ และฐานวัฒนธรรมอย่างยั่งยืน
- ๔.๕ พัฒนาเครือข่ายองค์กรพัฒนาเมืองและชุมชน รวมทั้งกลุ่มอาสาสมัคร ด้วยกลไกการมีส่วนร่วม ของทุกภาคส่วนในท้องถิ่น
- ๔.๖ เสริมสร้างระบบสาธารณสุขและอนามัยสิ่งแวดล้อม และยกระดับความสามารถในการป้องกัน โรคอุบัติใหม่และอุบัติซ้ำ

๕. พัฒนาความมั่นคงทางน้ำ พลังงาน และเกษตรที่เป็นมิตรต่อสิ่งแวดล้อม

- ๕.๑ พัฒนาการจัดการน้ำเชิงลุ่มน้ำทั้งระบบเพื่อเพิ่มความมั่นคงด้านน้ำของประเทศ
- ๕.๒ เพิ่มผลผลิตของน้ำทั้งระบบในการใช้น้ำอย่างประหยัด รู้คุณค่า และสร้างมูลค่าเพิ่มจากการ ใช้น้ำให้ทัดเทียมกับระดับสากล
- ๕.๓ พัฒนาความมั่นคงพลังงานของประเทศ และส่งเสริมการใช้พลังงานที่เป็นมิตรต่อสิ่งแวดล้อม
- ๕.๔ เพิ่มประสิทธิภาพการใช้พลังงานโดยลดความเข้มข้นของการใช้พลังงาน
- ๕.๕ พัฒนาความมั่นคงด้านการเกษตร และอาหารของประเทศและชุมชน ในมิติปริมาณ คุณภาพ ราคาและการเข้าถึงอาหาร

๖. ยกระดับกระบวนการทศน์ เพื่อกำหนดอนาคตประเทศ

- ๖.๑ ส่งเสริมคุณลักษณะและพฤติกรรมที่พึงประสงค์ด้านสิ่งแวดล้อมและคุณภาพชีวิตที่ดีของคนไทย
- ๖.๒ พัฒนาเครื่องมือ กลไกและระบบยุติธรรม และระบบประชาธิปไตยสิ่งแวดล้อม
- ๖.๓ จัดโครงสร้างเชิงสถาบันเพื่อจัดการประเด็นร่วม ด้านการบริหารจัดการทรัพยากรธรรมชาติและสิ่งแวดล้อมที่สำคัญ
- ๖.๔ พัฒนาและดำเนินโครงการ ที่ยกระดับกระบวนการทศน์ เพื่อกำหนดอนาคตประเทศ ด้านทรัพยากรธรรมชาติ สิ่งแวดล้อมและวัฒนธรรม บนหลักของการมีส่วนร่วม และธรรมาภิบาล

ยุทธศาสตร์ที่ ๖ “ด้านการปรับสมดุลและพัฒนาระบบการบริหารจัดการภาครัฐ”

การปรับเปลี่ยนภาครัฐ ยึดหลัก “ภาครัฐของประชาชนเพื่อประชาชนและประโยชน์ส่วนรวม

เป้าหมาย ๒๐ ปี

เป้าหมายที่ ๑ ภาครัฐมีวัฒนธรรมการทำงานที่มุ่งผลสัมฤทธิ์และผลประโยชน์ส่วนรวม ตอบสนองความต้องการของประชาชนได้อย่างสะดวก รวดเร็ว โปร่งใส

เป้าหมายที่ ๒ ภาครัฐมีขนาดเล็กลง พร้อมปรับตัวให้ทันต่อการเปลี่ยนแปลง

เป้าหมายที่ ๓ ภาครัฐมีความโปร่งใส ปลอดการทุจริตและประพฤติมิชอบ

เป้าหมายที่ ๔ กระบวนการยุติธรรม เป็นไปเพื่อประโยชน์ต่อส่วนรวมของประเทศ

ตัวชี้วัดเป้าหมาย

๑. ระดับความพึงพอใจของประชาชนต่อการให้บริการสาธารณะของภาครัฐ
๒. ประสิทธิภาพของการบริการภาครัฐ
๓. ระดับความโปร่งใส การทุจริต ประพฤติมิชอบ
๔. ความเสมอภาคในกระบวนการยุติธรรม

ประเด็นยุทธศาสตร์ประกอบด้วย ๘ ประเด็นหลัก

๑. ภาครัฐที่ยึดประชาชนเป็นศูนย์กลาง ตอบสนองความต้องการ และให้บริการอย่างสะดวก รวดเร็ว โปร่งใส

๑.๑ การให้บริการสาธารณะของภาครัฐ ได้มาตรฐานสากลและเป็นระดับแนวหน้าของภูมิภาค

๑.๒ ภาครัฐมีความเชื่อมโยงในการให้บริการสาธารณะต่าง ๆ ผ่านการนำเทคโนโลยีดิจิทัลมาประยุกต์ใช้

๒. ภาครัฐบริหารงานแบบบูรณาการโดยมียุทธศาสตร์ชาติเป็นเป้าหมายและเชื่อมโยงการพัฒนาในทุก ระดับ ทุกประเด็น ทุกภารกิจและทุกพื้นที่

๒.๑ ให้ยุทธศาสตร์ชาติเป็นกลไกขับเคลื่อนการพัฒนาประเทศ

๒.๒ ระบบการเงินการคลังประเทศสนับสนุนการขับเคลื่อนยุทธศาสตร์ชาติ

๒.๓ ระบบติดตามประเมินผลที่สะท้อนการบรรลุเป้าหมายยุทธศาสตร์ชาติในทุกระดับ

๓. ภาครัฐมีขนาดเล็กลง เหมาะสมกับภารกิจ เปิดกว้าง ส่งเสริมให้ประชาชนและทุกภาคส่วนมีส่วนร่วมในการพัฒนาประเทศ

๓.๑ ภาครัฐมีขนาดที่เหมาะสม

๓.๒ ทุกภาคส่วนมีส่วนร่วมในการพัฒนาประเทศ

๓.๓ ส่งเสริมการกระจายอำนาจและสนับสนุนบทบาทชุมชนท้องถิ่นให้องค์กรปกครองส่วนท้องถิ่น เป็นหน่วยงานที่มีสมรรถนะสูง ตั้งอยู่บนหลักธรรมาภิบาล

๔. ภาครัฐมีความทันสมัย

๔.๑ องค์กรภาครัฐมีความยืดหยุ่นเหมาะสมกับ บริบทการพัฒนาประเทศ

๔.๒ พัฒนาและปรับระบบวิธีการปฏิบัติราชการให้ทันสมัย

๕. บุคลากรภาครัฐเป็นคนดีและเก่งยึดหลักคุณธรรม มีจิตสำนึก มีความสามารถสูง มุ่งมั่นและเป็นมืออาชีพ

อาชีพ

๕.๑ ภาครัฐมีการบริหารกำลังคนที่มีความคล่องตัว ยึดระบบคุณธรรม

๕.๒ บุคลากรภาครัฐยึดค่านิยมในการทำงานเพื่อประชาชน มีคุณธรรม และมีการพัฒนาตามเส้นทางความก้าวหน้าในอาชีพ

๖. ภาครัฐมีความโปร่งใส ปลอดการทุจริตและประพฤติมิชอบ ทุกภาคส่วนร่วมต่อต้านการทุจริต

๖.๑ ประชาชนและภาคีต่าง ๆ ในสังคมร่วมมือกันในการป้องกันการทุจริตและประพฤติ มิชอบ

๖.๒ บุคลากรภาครัฐยึดมั่นในหลักคุณธรรมจริยธรรมและความซื่อสัตย์สุจริต

๖.๓ การปราบปรามการทุจริตประพฤติมิชอบมีประสิทธิภาพมีความเด็ดขาด เป็นธรรมและตรวจสอบได้

๖.๔ การบริหารจัดการการป้องกันและปราบปรามการทุจริตอย่างเป็นระบบแบบบูรณาการ

๗. กฎหมายมีความสอดคล้อง เหมาะสมกับบริบทต่าง ๆ และมีเท่าที่จำเป็น

๗.๑ ภาครัฐจัดให้มีกฎหมายที่สอดคล้องและเหมาะสมกับบริบทต่าง ๆ ที่เปลี่ยนแปลง

๗.๒ มีกฎหมายเท่าที่จำเป็น

๗.๓ การบังคับใช้กฎหมายอย่างมีประสิทธิภาพ เท่าเทียม มีการเสริมสร้างประสิทธิภาพการใช้กฎหมาย

๘. กระบวนการยุติธรรมเคารพสิทธิมนุษยชนและปฏิบัติต่อประชาชนโดยเสมอภาค

๘.๑ บุคลากรและหน่วยงานในกระบวนการยุติธรรมเคารพและยึดมั่นในหลักประชาธิปไตย เคารพ ศักดิ์ศรีความเป็นมนุษย์ที่พึงได้รับการปฏิบัติอย่างเท่าเทียม

๘.๒ ทุกหน่วยงานในกระบวนการยุติธรรม มีบทบาทเชิงรุกร่วมกันในทุกขั้นตอน ของการค้นหาความจริง

๘.๓ หน่วยงานในกระบวนการยุติธรรมทั้งทางแพ่ง อาญาและปกครองมีเป้าหมายและยุทธศาสตร์ร่วมกัน

๘.๔ ส่งเสริมระบบยุติธรรมทางเลือก ระบบยุติธรรมชุมชนและการมีส่วนร่วมของประชาชนในกระบวนการยุติธรรม

๘.๕ พัฒนามาตรการอื่นแทนโทษทางอาญา

๑.๒ แผนพัฒนาเศรษฐกิจและสังคมแห่งชาติ ฉบับที่ ๑๓ (พ.ศ. ๒๕๖๖ - ๒๕๗๐)

ในการจัดทำแผนพัฒนาท้องถิ่น ต้องมีความเชื่อมโยงของยุทธศาสตร์ในภาพรวม (Strategy linkage) ความเชื่อมโยงในเชิงยุทธศาสตร์ที่เชื่อมต่อกันเพื่อให้เกิดภาพรวม (Overview) การเชื่อมโยงจากจุดหนึ่งไปจุดหนึ่งในเชิงยุทธศาสตร์ โดยสามารถนำเข้าสู่รอยต่อที่เข้าหากันได้อย่างกลมกลืนแม้ว่าจะเรียกชื่อที่แตกต่างกันก็ตาม แต่ก็สามารถเดินทางไปด้วยกันได้ในเชิงยุทธศาสตร์เป็นการเชื่อมโยงความสัมพันธ์ระหว่างยุทธศาสตร์ระดับมหภาคกับยุทธศาสตร์ขององค์กรปกครองส่วนท้องถิ่น ได้แก่ (๑) ยุทธศาสตร์ชาติ ๒๐ ปี (๒) แผนพัฒนาเศรษฐกิจและสังคมแห่งชาติ (๓) การกำหนดเป้าหมายการพัฒนาที่ยั่งยืน (Sustainable Development Goals: SDGs) (๔) แผนพัฒนาจังหวัด/กลุ่มจังหวัด/ภาค (๕) ยุทธศาสตร์การพัฒนาขององค์กรปกครองส่วนท้องถิ่นในเขตจังหวัด

และ (๖) ยุทธศาสตร์ขององค์กรปกครองส่วนท้องถิ่น การกำหนดและการวิเคราะห์ความเชื่อมโยงองค์รวมที่นำไปสู่การพัฒนาท้องถิ่นจากยุทธศาสตร์ทุกระดับ มีความสัมพันธ์หรือเชื่อมโยงกันอย่างไรเพื่อให้การพัฒนาท้องถิ่นสอดคล้องกับยุทธศาสตร์ระดับมหภาคและยุทธศาสตร์ขององค์กรปกครองส่วนท้องถิ่นประกอบด้วย (๑) วิสัยทัศน์ (๒) ยุทธศาสตร์ (๓) เป้าประสงค์ (๔) ตัวชี้วัด (๕) ค่าเป้าหมาย (๖) กลยุทธ์ และ (๗) จุดยืนทางยุทธศาสตร์ซึ่งองค์การบริหารส่วนตำบลโตนด ได้จัดทำแผนพัฒนาท้องถิ่น (พ.ศ. ๒๕๖๖ - ๒๕๗๐) ที่มีความเชื่อมโยงของยุทธศาสตร์ดังกล่าว และเชื่อมโยงกับแผนพัฒนาเศรษฐกิจและสังคมแห่งชาติ ฉบับที่ ๑๓ ด้วย โดยนำจุดหมายในแผนพัฒนาเศรษฐกิจและสังคมแห่งชาติ ฉบับที่ ๑๓ มาจัดทำรายละเอียดที่มีความสอดคล้องหรือเชื่อมโยงกับยุทธศาสตร์ชาติ ๒๐ ปี แผนพัฒนาจังหวัด/กลุ่มจังหวัด/ภาค ยุทธศาสตร์การพัฒนาขององค์กรปกครองส่วนท้องถิ่นในเขตจังหวัด และยุทธศาสตร์องค์กรปกครองส่วนท้องถิ่น ซึ่งมารายละเอียดดังนี้

แผนพัฒนาเศรษฐกิจและสังคมแห่งชาติ ฉบับที่ ๑๓ (พ.ศ. ๒๕๖๖ - ๒๕๗๐) มีสถานะเป็นแผนระดับที่ ๒ ซึ่งเป็นกลไกที่สำคัญในการแปลงยุทธศาสตร์ชาติไปสู่การปฏิบัติ และใช้เป็นกรอบสำหรับการจัดทำแผนระดับที่ ๓ เพื่อให้การดำเนินงานของภาคีการพัฒนาที่เกี่ยวข้องสามารถสนับสนุนการบรรลุเป้าหมายตามยุทธศาสตร์ชาติตามกรอบระยะเวลาที่คาดหวังไว้ได้โดยพระราชบัญญัติสภาพัฒนาการเศรษฐกิจและสังคมแห่งชาติ พ.ศ. ๒๕๖๑ บัญญัติให้แผนพัฒนาเศรษฐกิจและสังคมแห่งชาติ ฉบับที่ ๑๒ มีผลบังคับใช้ถึงวันที่ ๓๐ กันยายน ๒๕๖๕ ส่งผลให้กรอบระยะเวลา ๕ ปีของแผนพัฒนาเศรษฐกิจและสังคมแห่งชาติ ฉบับที่ ๑๓ เริ่มต้น ณ วันที่ ๑ ตุลาคม ๒๕๖๕ ครอบคลุมปีงบประมาณ พ.ศ. ๒๕๖๖ - ๒๕๗๐ ซึ่งเป็นระยะ ๕ ปีที่สองของยุทธศาสตร์ชาติ ทั้งนี้ การจัดทำแผนพัฒนาฯ ฉบับที่ ๑๓ อยู่บนความตั้งใจที่จะให้แผนมีจุดเน้นและเป้าหมายของการพัฒนาที่เป็นรูปธรรมสามารถบ่งบอกทิศทางการพัฒนาที่ชัดเจนที่ประเทศควรมุ่งไปในระยะ ๕ ปี ถัดไป โดยเป็นผลที่เกิดจากกระบวนการสังเคราะห์ข้อมูลอย่างรอบด้าน ทั้งสถานะของทุนในมิติต่างๆ บทเรียนของการพัฒนาที่ผ่านมาตลอดจนการเปลี่ยนแปลงของปัจจัยและเงื่อนไขที่มีอิทธิพลต่อองค์ประกอบต่างๆ ของประเทศ รวมถึงการสนับสนุนให้ภาคีการพัฒนาทุกภาคส่วนเข้ามามีส่วนร่วมในการแลกเปลี่ยนความคิดเห็นอย่างกว้างขวางตั้งแต่ในขั้นตอนการกำหนดกรอบทิศทางของแผนไปจนถึงการยกร่างแผนนอกจากนี้ การจัดทำแผนพัฒนาฯ ฉบับที่ ๑๓ ยังอยู่ในช่วงเวลาที่ทั่วโลกรวมถึงประเทศไทยต้องเผชิญกับข้อจำกัดหลากหลายประการที่เป็นผลสืบเนื่องจากสถานการณ์การแพร่ระบาดของโควิด-๑๙ ซึ่งไม่เพียงแต่ก่อให้เกิดการเจ็บป่วยและเสียชีวิตของประชากร แต่ยังส่งผลให้เกิดเงื่อนไขทางเศรษฐกิจและการดำเนินชีวิตของประชาชนทุกกลุ่ม นอกจากนี้ ในระยะของแผนพัฒนาฯ ฉบับที่ ๑๓ ยังเป็นช่วงเวลาที่แนวโน้มของการพัฒนาของเทคโนโลยีอย่างก้าวกระโดด การเปลี่ยนแปลงสภาพภูมิอากาศที่มีความรุนแรงเพิ่มขึ้นการเป็นสังคมสูงวัยของประเทศไทยและหลายประเทศทั่วโลก ตลอดจนการเปลี่ยนแปลงด้านภูมิรัฐศาสตร์ระหว่างประเทศ ดังนั้น การขับเคลื่อนการพัฒนาประเทศท่ามกลางกระแสแนวโน้มการเปลี่ยนแปลงดังกล่าวจึงต้องให้ความสำคัญกับการเสริมสร้างความเข้มแข็งจากภายในให้สามารถเติบโตต่อไปได้อย่างมั่นคงท่ามกลางความผันแปรที่เกิดขึ้นรอบด้าน และคำนึงถึงผลประโยชน์ของประเทศทั้งทางเศรษฐกิจ สังคมและสิ่งแวดล้อมอย่างยั่งยืน

ในการกำหนดทิศทางของแผนพัฒนาฯ ฉบับที่ ๑๓ ให้ประเทศสามารถก้าวข้ามความท้าทายต่างๆ เพื่อให้ “ประเทศไทยมีความมั่นคง มั่งคั่ง ยั่งยืน เป็นประเทศพัฒนาแล้ว ด้วยการพัฒนาตามหลักปรัชญาของเศรษฐกิจพอเพียง” ตามเจตนารมณ์ของยุทธศาสตร์ชาติ ได้อาศัยหลักการและแนวคิด ๔ ประการ ดังนี้

๑. หลักปรัชญาของเศรษฐกิจพอเพียง
๒. การสร้างความสามารถในการ
๓. เป้าหมายการพัฒนาอย่างยั่งยืนของสหประชาชาติ
๔. การพัฒนาเศรษฐกิจชีวภาพ เศรษฐกิจหมุนเวียน เศรษฐกิจสีเขียว

เพื่อถ่ายทอดเป้าหมายหลักไปสู่ภาพของการขับเคลื่อนที่ชัดเจนในลักษณะของวาระการพัฒหน้าที่เอื้อให้เกิดการทำงานร่วมกันของหลายหน่วยงานและหลายภาคส่วนในการผลักดันการพัฒนาเรื่องใดเรื่องหนึ่งให้เกิดผลได้อย่างเป็นรูปธรรม แผนพัฒนาฯ ฉบับที่ ๑๓ จึงได้กำหนดหมุดหมายการพัฒนา จำนวน ๑๓ หมุดหมาย ซึ่งเป็นการบ่งบอกถึงสิ่งที่ประเทศไทยปรารถนาจะ “เป็น” หรือมุ่งหวังจะ “มี” เพื่อสะท้อนประเด็นการพัฒนาที่มีลำดับความสำคัญสูงต่อการพลิกโฉมประเทศไทยสู่ “สังคมก้าวหน้า เศรษฐกิจสร้างมูลค่าอย่างยั่งยืน” โดยหมุดหมายทั้ง ๑๓ ประการ แบ่งออกได้เป็น ๔ มิติ ดังนี้

๑. มิติภาคการผลิตและบริการเป้าหมาย ประกอบไปด้วย

- หมุดหมายที่ ๑ ไทยเป็นประเทศชั้นนำด้านสินค้าเกษตรและเกษตรแปรรูปมูลค่าสูง
- หมุดหมายที่ ๒ ไทยเป็นจุดหมายของการท่องเที่ยวที่เน้นคุณภาพและความยั่งยืน
- หมุดหมายที่ ๓ ไทยเป็นฐานการผลิตยานยนต์ไฟฟ้าที่สำคัญของโลก
- หมุดหมายที่ ๔ ไทยเป็นศูนย์กลางทางการแพทย์และสุขภาพมูลค่าสูง
- หมุดหมายที่ ๕ ไทยเป็นประตูการค้าการลงทุนและยุทธศาสตร์ทางโลจิสติกส์ที่สำคัญของ

ภูมิภาค

- หมุดหมายที่ ๖ ไทยเป็นศูนย์กลางอุตสาหกรรมอิเล็กทรอนิกส์อัจฉริยะและอุตสาหกรรม

ดิจิทัลของอาเซียน

๒. มิติโอกาสและความเสมอภาคทางเศรษฐกิจและสังคม ประกอบไปด้วย

- หมุดหมายที่ ๗ ไทยมีวิสาหกิจขนาดกลางและขนาดย่อมที่เข้มแข็ง มีศักยภาพสูง และสามารถ

แข่งขันได้

- หมุดหมายที่ ๘ ไทยมีพื้นที่และเมืองอัจฉริยะที่น่าอยู่ ปลอดภัย เด็ดขาดได้อย่างยั่งยืน

- หมุดหมายที่ ๙ ไทยมีความยากจนข้ามรุ่นลดลง และมีความคุ้มครองทางสังคมที่เพียงพอ

เหมาะสม

๓. มิติความยั่งยืนของทรัพยากรธรรมชาติและสิ่งแวดล้อม

- หมุดหมายที่ ๑๐ ไทยมีเศรษฐกิจหมุนเวียนและสังคมคาร์บอนต่ำ

- หมุดหมายที่ ๑๑ ไทยสามารถลดความเสี่ยงและผลกระทบจากภัยธรรมชาติและ การ

เปลี่ยนแปลงสภาพภูมิอากาศ

๔. มิติปัจจัยผลักดันการพลิกโฉมประเทศ

- หมุดหมายที่ ๑๒ ไทยมีกำลังคนสมรรถนะสูง มุ่งเรียนรู้อย่างต่อเนื่อง ตอบโจทย์การพัฒนา

แห่งอนาคต

- หมุดหมายที่ ๑๓ ไทยมีภาครัฐที่ทันสมัย มีประสิทธิภาพ และตอบโจทย์ประชาชน

ความเชื่อมโยงระหว่างหมุดหมายการพัฒนากับเป้าหมายหลักแสดงไว้ในแผนภาพที่ ๓.๑ โดยหมุดหมาย การพัฒนาที่กำหนดขึ้นเป็นประเด็นที่มีลักษณะเชิงบูรณาการที่ครอบคลุมการพัฒนาตั้งแต่ในระดับต้นน้ำจนถึง ปลายน้ำ และสามารถนำไปสู่ผลพัฒนาทั้งในมิติเศรษฐกิจ สังคม ทรัพยากรธรรมชาติและสิ่งแวดล้อมไปพร้อมๆ กัน ทำให้หมุดหมายแต่ละประการสามารถสนับสนุนเป้าหมายหลักได้มากกว่าหนึ่งข้อ นอกจากนี้การพัฒนาภายใต้ แต่ละหมุดหมายไม่ได้แยกขาดจากกัน แต่มีการสนับสนุนหรือเอื้อประโยชน์ซึ่งกันและกัน

แผนภาพที่ ๓.๑ ความเชื่อมโยงระหว่างหมวดหมายการพัฒนา กับเป้าหมายหลัก



เป้าหมายการพัฒนาที่ยั่งยืน (Sustainable Development Goals : SDGs)

มีทั้งหมด ๑๗ เป้าหมาย (Goals) ภายใต้หนึ่งเป้าหมายจะประกอบไปด้วยเป้าหมายย่อย ๆ ที่ เรียกว่า เป้าประสงค์ (Targets) ซึ่งมี จำนวน ทั้งหมด ๑๖๙ เป้าประสงค์ และพัฒนาตัวชี้วัด (Indicators) จำนวน ๒๓๒ ตัวชี้วัด (ทั้งหมด ๒๔๔ ตัวชี้วัดแต่มีตัวที่ซ้ำ ๑๒ ตัว) เพื่อติดตามความก้าวหน้าของ เป้าประสงค์ดังกล่าว

เป้าหมายการพัฒนาทั้ง ๑๗ ข้อ สะท้อน ๓ เสาหลักของมิติความยั่งยืน (Three Pillars of Sustainability) คือ มิติด้านสังคม เศรษฐกิจ และสิ่งแวดล้อม บวกกับอีก ๒ มิติ คือ มิติด้านสันติภาพและ สถาบัน และมิติด้านหุ้นส่วนการพัฒนา ที่เชื่อมโยงทุกมิติของความยั่งยืนไว้ด้วยกัน รวมเป็น ๕ มิติ องค์การ

สหประชาชาติแบ่งเป้าหมาย ๑๗ ข้อ ออกเป็น ๕ กลุ่ม (เรียกว่า ๕ Ps) ประกอบด้วย

๑. People (มิติด้านสังคม): ครอบคลุมเป้าหมายที่ ๑ ถึง เป้าหมายที่ ๕
๒. Prosperity (มิติด้านเศรษฐกิจ): ครอบคลุมเป้าหมายที่ ๗ ถึง เป้าหมายที่ ๑๑
๓. Planet (มิติด้านสิ่งแวดล้อม): ครอบคลุมเป้าหมายที่ ๖ เป้าหมายที่ ๑๒ และ ๑๕
๔. Peace (มิติด้านสันติภาพและสถาบัน): ครอบคลุมเป้าหมายที่ ๑๖
๕. Partnership (มิติด้านหุ้นส่วนการพัฒนา): ครอบคลุมเป้าหมายที่ ๑๗

เป้าหมายทั้ง ๑๗ เป้าหมาย ประกอบด้วย

เป้าหมายที่ ๑ : ขจัดความยากจนทุกรูปแบบในทุกพื้นที่

เป้าหมายที่ ๒ : ยุติความหิวโหย บรรลุความมั่นคงทางอาหารและยกระดับโภชนาการและ ส่งเสริมเกษตรกรรมที่ยั่งยืน

เป้าหมายที่ ๓ : สร้างหลักประกันว่าคนมีชีวิตที่มีสุขภาพดีและส่งเสริมความเป็นอยู่ที่ดีสำหรับ ทุกคนใน
ทุกวัย

เป้าหมายที่ ๔ : สร้างหลักประกันว่าทุกคนมีการศึกษาที่มีคุณภาพอย่างครอบคลุมและเท่าเทียม และ
สนับสนุนโอกาสในการเรียนรู้ตลอดชีวิต

เป้าหมายที่ ๕ : บรรลุความเท่าเทียมระหว่างเพศ และเสริมอำนาจให้แก่สตรีและเด็กหญิง

เป้าหมายที่ ๖ : สร้างหลักประกันว่าจะมีการจัดให้มีน้ำและสุขอนามัยสำหรับทุกคนและมีการ
จัดการที่ยั่งยืนสำหรับทุกคน

เป้าหมายที่ ๗ : สร้างหลักประกันให้ทุกคนสามารถเข้าถึงพลังงานสมัยใหม่ที่ยั่งยืนในราคาที่ย่อมเยา

เป้าหมายที่ ๘ : ส่งเสริมการเติบโตทางเศรษฐกิจที่ต่อเนื่อง ครอบคลุม และยั่งยืน การจ้างงานเต็มที่
ที่มีผลิตภาพ และการมีงานที่เหมาะสมสำหรับทุกคน

เป้าหมายที่ ๙ : สร้างโครงสร้างพื้นฐานที่มีความทนทาน ส่งเสริมการพัฒนาอุตสาหกรรมที่ ครอบคลุม
และยั่งยืน และส่งเสริมนวัตกรรม

เป้าหมายที่ ๑๐ : ลดความไม่เสมอภาคภายในประเทศและระหว่างประเทศ

เป้าหมายที่ ๑๑ : ทำให้เมืองและการตั้งถิ่นฐานของมนุษย์มีความครอบคลุม ปลอดภัย มีภูมิ
ต้านทาน และยั่งยืน

เป้าหมายที่ ๑๒ : สร้างหลักประกันให้มีรูปแบบการผลิตและการบริโภคที่ยั่งยืน

เป้าหมายที่ ๑๓ : ปฏิบัติการอย่างเร่งด่วนเพื่อต่อสู้การเปลี่ยนแปลงสภาพภูมิอากาศและ
ผลกระทบที่เกิดขึ้น

เป้าหมายที่ ๑๔ : อนุรักษ์และใช้ประโยชน์จากมหาสมุทร ทะเล และทรัพยากรทางทะเล อย่างยั่งยืนเพื่อ
การพัฒนาที่ยั่งยืน

เป้าหมายที่ ๑๕ : ปกป้อง ปันฟู และสนับสนุนการใช้ระบบนิเวศบนบก อย่างยั่งยืน จัดการป่าไม้อย่าง
ยั่งยืน ต่อสู้การกลายสภาพเป็น ทะเลทราย หยุดการเสื่อมโทรมของที่ดินและฟื้นสภาพกลับมาใหม่ และ
หยุดการสูญเสียความหลากหลายทางชีวภาพ

เป้าหมายที่ ๑๖ : ส่งเสริมสังคมที่สงบสุขและครอบคลุมเพื่อการ พัฒนาที่ยั่งยืน ให้ทุกคนเข้าถึงความ
ยุติธรรม และสร้างสถาบัน ที่มีประสิทธิภาพ รับผิดชอบ และครอบคลุม ในทุกระดับ

เป้าหมายที่ ๑๗ : เสริมความเข้มแข็งให้แก่กลไกการดำเนินงานและฟื้นฟู สภาพพื้นฐานความร่วมมือ
ระดับโลกสำหรับการพัฒนาที่ยั่งยืน

๑.๓ แผนพัฒนาภาค / แผนพัฒนากลุ่มจังหวัด / แผนพัฒนาจังหวัด

๑.๓.๑ แผนพัฒนาภาคตะวันออกเฉียงเหนือ

ตามพระราชบัญญัติระเบียบบริหารราชการแผ่นดิน (ฉบับที่ ๗) พ.ศ. ๒๕๕๐ มาตรา ๕๓/๑ และมาตรา ๕๓/๒
บัญญัติให้จังหวัดและกลุ่มจังหวัดทำแผนพัฒนาจังหวัดและแผนพัฒนากลุ่มจังหวัดให้สอดคล้องกับแนวทางการพัฒนา
เศรษฐกิจและสังคมแห่งชาติและตอบสนองความต้องการของประชาชนในท้องถิ่นสำนักงานคณะกรรมการพัฒนาการ
เศรษฐกิจและสังคมแห่งชาติและตอบสนองความต้องการของประชาชนในท้องถิ่น สำนักงานคณะกรรมการพัฒนาการ
เศรษฐกิจและสังคมแห่งชาติ (สศช.) จึงได้จัดทำกรอบยุทธศาสตร์การพัฒนาภาคที่ยึดกระบวนการมีส่วนร่วมของทุก
ภาคส่วนจากทุกจังหวัดทั้ง ๔ ภูมิภาคขึ้น เพื่อสนับสนุนจังหวัดและกลุ่มจังหวัดให้สามารถใช้เป็นกรอบแนวทางในการ
จัดทำแผนพัฒนาจังหวัดและแผนพัฒนากลุ่มจังหวัด

๑. แนวคิดและหลักการ

๑.๑ ยึดแนวคิดการพัฒนาตาม “ปรัชญาของเศรษฐกิจพอเพียง” ให้เกิดการพัฒนาที่สมดุลเป็นธรรมและมีภูมิคุ้มกันต่อผลกระทบจากกระแสการเปลี่ยนแปลงทั้งจากภายนอกและภายในประเทศ ควบคู่กับ แนวคิด “การพัฒนาแบบองค์รวม” ที่ยึดคน ผลประโยชน์ของประชาชน ภูมิสังคม ยุทธศาสตร์พระราชทานทางเข้าใจ เข้าถึง และพัฒนา ยึดหลักการมีส่วนร่วมของทุกภาคภาคีการพัฒนา และหลักธรรมาภิบาล เพื่อให้สังคมสามัคคี และอยู่เย็นเป็นสุขร่วมกัน

๑.๒ หลักการมุ่งสร้างความเชื่อมโยงกับแผนระดับชาติต่าง ๆ นโยบายรัฐบาล แผนการบริหารราชการแผ่นดิน เพื่อสร้างโอกาสทางการพัฒนาสอดคล้องกับภูมิสังคมของพื้นที่ โดย

(๑) กำหนดรูปแบบการพัฒนาเชิงพื้นที่ของประเทศ และภาครวมถึงชุมชน

(๒) กำหนดบทบาทและยุทธศาสตร์การพัฒนาภาคให้สอดคล้องกับศักยภาพและโอกาสของพื้นที่

๒. ทิศทางการพัฒนาเชิงพื้นที่

ภายใต้กระแสโลกาภิวัตน์ที่มีการเปลี่ยนแปลงตลอดเวลา สภาพแวดล้อมภายนอกเป็นปัจจัยสำคัญต่อการพัฒนาประเทศเป็นผลให้จำเป็นต้องเตรียมการรองรับการเปลี่ยนแปลงดังกล่าวให้เหมาะสมการพัฒนาที่สมดุล ดังนั้นจึงกำหนดทิศทางการพัฒนาพื้นที่ประเทศ ดังนี้

๒.๑ พัฒนาพื้นที่ในภูมิภาคต่าง ๆ ของประเทศให้เชื่อมโยงกับภูมิภาคเอเชียตะวันออกเฉียงใต้เพื่อเป็นฐานการพัฒนาด้านอุตสาหกรรม การเกษตรและการแปรรูปการเกษตร และการท่องเที่ยวของภูมิภาคโดยเฉพาะ

(๑) พัฒนาพื้นที่เชื่อมโยงทางเศรษฐกิจตามแนวตะวันออก-ตะวันตก (East West Economic Corridor) เช่น พื้นที่เขตเศรษฐกิจแม่สอด-สุโขทัย-พิษณุโลก-ขอนแก่น-มุกดาหาร แนวสะพานเศรษฐกิจพื้นที่อรัญประเทศ-สระแก้ว-ปราจีนบุรี พื้นที่เศรษฐกิจระนอง-ชุมพร-บางสะพาน แนวสะพานเศรษฐกิจพังงา-กระบี่-สุราษฎร์ธานี-นครศรีธรรมราช และแนวสะพานเศรษฐกิจสตูล-สงขลา

(๒) พัฒนาพื้นที่เชื่อมโยงทางเศรษฐกิจตามแนวเหนือ-ใต้ (North South Economic Corridor) ได้แก่ แนวเศรษฐกิจเชียงใหม่-เชียงราย-พิษณุโลก-นครสวรรค์-จังหวัดปริมณฑล แนวเศรษฐกิจหนองคาย – อุดรธานี – ขอนแก่น – นครราชสีมา – จังหวัดปริมณฑล พื้นที่แหลมฉบัง-ชลบุรี-ฉะเชิงเทรา-สระแก้ว-บุรีรัมย์-มุกดาหาร

๒.๒ พัฒนาบริการพื้นฐานของชุมชนเพื่อรองรับการพัฒนาเศรษฐกิจเชื่อมโยงระหว่างประเทศโดยเน้นพื้นที่ชุมชนตามแนวเขตเศรษฐกิจเหนือ-ใต้ และตะวันออก-ตะวันตก โดยเฉพาะชุมชนเศรษฐกิจชายแดน

๒.๓ พัฒนาระบบโลจิสติกส์และโครงข่ายคมนาคมขนส่งเพื่อสนับสนุนการเพิ่มขีดความสามารถในการแข่งขันเชิงพื้นที่ เช่น การพัฒนาระบบราง เพิ่มประสิทธิภาพการขนส่งทางน้ำ และเพิ่มประสิทธิภาพ

๒.๔ สร้างความมั่นคงของฐานทรัพยากรธรรมชาติและสิ่งแวดล้อม เพื่อรักษาสมดุลของระบบนิเวศให้ยั่งยืน ได้แก่ พัฒนาแหล่งน้ำให้เพียงพอต่อการเกษตร พัฒนาลำน้ำและแหล่งอุตสาหกรรม และการจัดให้มีการจัดการใช้ประโยชน์ที่ดินอย่างมีประสิทธิภาพ

๑.๓.๒ ยุทธศาสตร์การพัฒนาภาคตะวันออกเฉียงเหนือ

ยุทธศาสตร์การพัฒนา

(๑) เพิ่มศักยภาพการแข่งขันด้านเศรษฐกิจ โดยการยกมาตรฐานและประสิทธิภาพการผลิต การเกษตร การพัฒนาศักยภาพการประกอบการด้านอุตสาหกรรม อุตสาหกรรมบริการและการท่องเที่ยว การตั้งองค์กรร่วมภาครัฐและเอกชนระดับพื้นที่เพื่อส่งเสริมอำนวยความสะดวกด้านการค้าการลงทุน และส่งเสริมความร่วมมือทางเศรษฐกิจกับประเทศเพื่อนบ้าน

(๒) สร้างคนให้มีคุณภาพ เพื่อพัฒนาคนให้มีสุขภาพที่ดีทั้งร่างกาย จิตใจ และสติปัญญาอรอบรู้เท่าทันการเปลี่ยนแปลงสามารถดำรงชีพได้อย่างมีคุณภาพ

(๓) สร้างสังคมและเศรษฐกิจฐานรากให้เข้มแข็ง เพื่อสร้างความมั่นคงด้านอาหารแก้ไขปัญหาความยากจน หนี้สิน และการออมของครัวเรือน มีสัมมาอาชีพที่มั่นคง สามารถพึ่งพาตนเองและดูแลครอบครัวได้อย่างอบอุ่น

(๔) พื้นฟูทรัพยากรธรรมชาติและสิ่งแวดล้อมให้สมบูรณ์ โดยเร่งอนุรักษ์และฟื้นฟูพื้นที่ป่าไม้ให้ได้ ๑๕.๙ ล้านไร่ หรือร้อยละ ๒๕ ของพื้นที่ภาค ป้องกันการรุกพื้นที่ชุ่มน้ำ พัฒนาแหล่งน้ำและระบบชลประทาน พื้นฟูดิน ยับยั้งการแพร่กระจายดินเค็ม และเพิ่มประสิทธิภาพการจัดการโดยส่งเสริมทำเกษตรอินทรีย์

ทิศทางการพัฒนากลุ่มจังหวัดและจังหวัด

(๑) กลุ่มภาคตะวันออกเฉียงเหนือตอนบน ๑ ประกอบด้วยอุดรธานี หนองคาย หนองบัวลำภู และเลย เน้นการฟื้นฟูระบบนิเวศน์เพื่อรักษาสมดุลธรรมชาติ การปรับโครงสร้างการผลิตด้านการเกษตร การส่งเสริมการค้า การลงทุนและการท่องเที่ยวเชื่อมโยงกับประเทศเพื่อนบ้าน

(๒) กลุ่มภาคตะวันออกเฉียงเหนือตอนบน ๒ ประกอบด้วย สกลนคร นครพนม และ มุกดาหาร เน้นให้ความสำคัญกับความร่วมมือทางเศรษฐกิจกับประเทศเพื่อนบ้าน เพิ่มประสิทธิภาพการผลิตสินค้าการเกษตร ส่งเสริมพื้นที่ชลประทาน การทำปศุสัตว์โดยเฉพาะโคนเนื้อ

(๓) กลุ่มภาคตะวันออกเฉียงเหนือตอนกลาง ประกอบด้วย ขอนแก่น กาฬสินธุ์ มหาสารคาม และ ร้อยเอ็ด เน้นการพัฒนาโครงสร้างพื้นฐานของเมืองรองรับการเป็นศูนย์กลางการค้าบริการและการลงทุนของภาค การใช้ประโยชน์พื้นที่ชลประทานให้เกิดประโยชน์สูงสุด การทำการเกษตรก้าวหน้าการเตรียมการรองรับอุตสาหกรรมพลังงานทดแทน (Ethanol) ควบคู่กับการเพิ่มประสิทธิภาพการผลิต

(๔) กลุ่มภาคตะวันออกเฉียงเหนือตอนล่าง ๑ ประกอบด้วย นครราชสีมา ชัยภูมิ บุรีรัมย์ สุรินทร์ มุ่งเน้นการพัฒนาระบบชลประทานให้เต็มศักยภาพการเตรียมการรองรับอุตสาหกรรมพลังงานทดแทน (Ethanol) พัฒนาการท่องเที่ยวทั้งการท่องเที่ยวเชิงนิเวศน์และอารยธรรมขอมด้วยการสร้างคุณค่าเพิ่มและพัฒนาเส้นทาง

(๕) กลุ่มภาคตะวันออกเฉียงเหนือตอนล่าง ๒ ประกอบด้วย อุบลราชธานี ศรีสะเกษ ยโสธร และ อำนาจเจริญ มุ่งเน้นการพัฒนาแหล่งน้ำ และระบบบริหารจัดการเพื่อแก้ไขปัญหาน้ำท่วมและขาดแคลนน้ำ การสร้างงานและรายได้จากการท่องเที่ยวให้มากขึ้น

โครงการที่สำคัญ (Flagship Project)

- (๑) โครงการผลิตข้าวหอมมะลิอินทรีย์ในทุ่งกุลาร้องไห้เพื่อการส่งออก
- (๒) โครงการพัฒนาเมืองมุกดาหารเป็นประตูสู่อินโดจีน
- (๓) โครงการพัฒนาเส้นทางท่องเที่ยวอารยธรรมขอม
- (๔) โครงการจัดการผลิตเอทานอลในภาคอีสาน
- (๕) โครงการยกมาตรฐานการเรียนการสอนด้วยระบบศึกษาทางไกล
- (๖) โครงการเกษตรยั่งยืนเพื่อชุมชนเข้มแข็ง
- (๗) โครงการฟื้นฟูลุ่มน้ำชีตอนบนและลุ่มน้ำมูลตอนบนแบบบูรณาการเพื่อการผลิตที่ยั่งยืน

๑.๓.๓ แผนพัฒนาในกลุ่มจังหวัดภาคตะวันออกเฉียงเหนือตอนล่าง ๑

เป้าหมายการพัฒนา

“ศูนย์กลางของเกษตรอุตสาหกรรม ผลิตภัณฑ์ใหม่ ท่องเที่ยวอารยธรรมขอม และสังคมเป็นสุข”

พันธกิจ (Mission)

๑. ส่งเสริมการผลิตและแปรรูปข้าวหอมมะลิ
๒. ส่งเสริมและพัฒนาการผลิตมันสำปะหลังเพื่ออุตสาหกรรมอาหารและพลังงานทดแทน
๓. ส่งเสริมการเลี้ยงโคเนื้อกระบือ และแพะ และแปรรูปเชิงคุณภาพ
๔. ส่งเสริมการเรียนรู้สู่การปฏิบัติตามหลักปรัชญาเศรษฐกิจพอเพียง
๕. ส่งเสริมศักยภาพการผลิตและการตลาดผลิตภัณฑ์ใหม่
๖. ส่งเสริมการท่องเที่ยว ให้ได้รับความนิยม และบริหารจัดการให้มีศักยภาพ
๗. ส่งเสริมและพัฒนาการค้าการลงทุน และค้าชายแดน
๘. ส่งเสริมและพัฒนาด้านสังคม

ประเด็นยุทธศาสตร์ (Strategic Issues) รวม ๓ ประเด็นคือ

ประเด็นการพัฒนาที่ ๑ การพัฒนาขีดความสามารถในการแข่งขันเกษตรอุตสาหกรรมและแปรรูป

วัตถุประสงค์

เพื่อเป็นศูนย์กลางด้านเกษตรปลอดภัย และอุตสาหกรรมแปรรูปสินค้าเกษตร แนวทางการ

พัฒนา

- ๑.๑ พัฒนาและบริหารจัดการน้ำเพื่อการเกษตร
- ๑.๒ ส่งเสริมและพัฒนาาระบบโลจิสติกส์และการกระจายสินค้าในภูมิภาค
- ๑.๓ ส่งเสริมการบริหารจัดการพื้นที่เกษตรกรรมให้เหมาะสม
- ๑.๔ ยกระดับสินค้าเกษตรเข้าสู่ระบบมาตรฐาน
- ๑.๕ ส่งเสริมการเกษตรผสมผสานตามแนวทางเศรษฐกิจพอเพียง
- ๑.๖ ส่งเสริมการใช้นวัตกรรมและพลังงานทดแทน
- ๑.๗ ส่งเสริมการแปรรูปผลผลิตเพื่อสร้างมูลค่าเพิ่ม
- ๑.๘ สนับสนุนให้มีการรวมกลุ่มการผลิตและจำหน่าย
- ๑.๙ ยกระดับความสามารถในการแข่งขันด้านการตลาดสินค้าเกษตร
- ๑.๑๐ ส่งเสริมอาชีพการเลี้ยงสัตว์คุณภาพสูง

ประเด็นการพัฒนาที่ ๒ การพัฒนาอุตสาหกรรมการท่องเที่ยว การท่องเที่ยว และผลิตภัณฑ์ใหม่

วัตถุประสงค์

๑. เพื่อเป็นแหล่งท่องเที่ยวที่มีคุณภาพ มีความสะดวก และปลอดภัย
๒. เพื่อให้กลุ่มผู้ผลิตและผู้ประกอบการใหม่มีรายได้จากการจำหน่ายผลิตภัณฑ์ใหม่เพิ่มขึ้น

แนวทางการพัฒนา

- ๒.๑ พัฒนาโครงสร้างพื้นฐานและสิ่งอำนวยความสะดวก
- ๒.๒ พัฒนาสินค้าและบริการทางการท่องเที่ยว
- ๒.๓ พัฒนาบุคลากรด้านการท่องเที่ยว
- ๒.๔ สร้างความเชื่อมั่นและความปลอดภัยให้นักท่องเที่ยว
- ๒.๕ พัฒนาและฟื้นฟูแหล่งท่องเที่ยว

- ๒.๖ ส่งเสริมการท่องเที่ยวเชิงกีฬา
- ๒.๗ ส่งเสริมการท่องเที่ยวตามรอยช้าง
- ๒.๘ ส่งเสริมพัฒนา การค้า การลงทุน การค้าชายแดน
- ๒.๙ ส่งเสริมการท่องเที่ยววิถีชุมชน
- ๒.๑๐ ส่งเสริมนวัตกรรมการท่องเที่ยว ประชาสัมพันธ์ และการตลาด
- ๒.๑๑ เพิ่มประสิทธิภาพกระบวนการผลิตใหม่ให้มีคุณภาพ
- ๒.๑๒ ส่งเสริมการตลาดและการประชาสัมพันธ์การท่องเที่ยวและผลิตภัณฑ์ใหม่
- ๒.๑๓ พัฒนาผลิตภัณฑ์ใหม่ให้มีคุณภาพและมาตรฐาน

ประเด็นการพัฒนาที่ ๓ ยกระดับการพัฒนาคุณภาพชีวิต

วัตถุประสงค์

๑. เพื่อให้เด็กปฐมวัยมีพัฒนาการทางด้านร่างกายและสติปัญญาดีขึ้น
๒. เพื่อให้ผู้สูงอายุสามารถพึ่งพาตนเองได้ แข็งแรง มีความสุข

แนวทางการพัฒนา

- ๓.๑ พัฒนา สนับสนุน กิจกรรมการลงทุนพัฒนาด้านสังคม เพื่อยกระดับคุณภาพชีวิต
- ๓.๒ ส่งเสริมอาชีพ ทักษะชีวิต และส่งเสริมสร้างศักยภาพการพึ่งพาตนเอง
- ๓.๓ ส่งเสริมและพัฒนาตามแนวทางปรัชญาเศรษฐกิจพอเพียง
- ๓.๔ ส่งเสริมและสนับสนุนการจัดกิจกรรมการเรียนรู้ที่เน้นตัวเด็กปฐมวัยเป็นสำคัญ
- ๓.๕ ส่งเสริม และสร้างความร่วมมือในการพัฒนาครอบครัวสู่ชุมชนเข้มแข็ง

จังหวัดนครราชสีมา ได้วิเคราะห์ข้อมูลสภาพแวดล้อมทั้งภายในและภายนอกจังหวัด รวมทั้งนำปัญหาความต้องการของประชาชนในพื้นที่มาประกอบด้วยแล้ว จึงได้กำหนดเป็นจุดแข็ง จุดอ่อน โอกาส และอุปสรรคของจังหวัดนครราชสีมา เพื่อเป็นข้อมูลประกอบการจัดทำแผนพัฒนาจังหวัด นครราชสีมา ระยะ ๕ ปี (พ.ศ.๒๕๖๖ – ๒๕๗๐) สรุปได้ ดังนี้

จุดแข็ง (Strengths)

๑. เป็นจังหวัดที่มีพื้นที่ขนาดใหญ่ ประชากรมาก มีความหลากหลายของภาคการผลิตสินค้าเกษตรเกษตรแปรรูป อุตสาหกรรม และการท่องเที่ยว เป็นฐานเศรษฐกิจสำคัญของภาค
๒. แหล่งท่องเที่ยวที่มีคุณภาพและหลากหลาย ทั้งแหล่งท่องเที่ยวธรรมชาติเชิงนิเวศ ประวัติศาสตร์อารยธรรม เป็นแหล่งผลิตสินค้า ภูมิปัญญาท้องถิ่น และอาหาร มีพื้นที่ซึ่งเป็นแหล่งผลิตโอโซน และมีแหล่งท่องเที่ยวที่สร้างขึ้นใหม่ รวมทั้งมีแหล่งท่องเที่ยวที่ได้รับเลือกให้เป็นมรดกโลก
๓. เป็นศูนย์กลางการคมนาคม เนื่องจากมีเส้นทางเชื่อมต่อภายในจังหวัด ระหว่างจังหวัดและระหว่างภาคที่สะดวกรวดเร็ว
๔. จังหวัดมีความโดดเด่นในอัตลักษณ์และวัฒนธรรมพื้นบ้านที่เป็นทุนทางสังคม สร้างความเป็นเอกภาพและความสามัคคีของคนในจังหวัด
๕. สถาบันการศึกษาที่สำคัญที่เป็นศูนย์กลางแห่งการเรียนรู้ และมีบุคลากรทางการศึกษาที่มีความสามารถ

จุดอ่อน (Weaknesses)

๑. การบริหารจัดการน้ำของจังหวัดในทุกมิติ ยังไม่สามารถตอบสนองต่อความต้องการในการอุปโภคบริโภค ภาคการเกษตร ภาคอุตสาหกรรม และจำเป็นต่อทรัพยากรป่าไม้ ลำธาร แหล่งน้ำ
๒. ภาคเกษตรกรรมของจังหวัด ยังประสบปัญหาในเรื่องต้นทุนและปัจจัยการผลิตมีมูลค่าสูง ในขณะที่ราคาพืชผลเกษตรตกต่ำ การสร้างความรู้ความเข้าใจให้ในการทำการเกษตรสมัยใหม่

๓. การบริหารจัดการชายแดนในพื้นที่ซึ่งไม่สามารถรองรับการขยายตัวของประชากรและเมืองได้ ๔. การบูรณาการการบริหารจัดการของหน่วยงานภาครัฐภายในจังหวัดยังมีน้อย ขาดการมี

ส่วนร่วม

๕. มีพื้นที่ป่าไม้ลดลง เกิดการบุกรุก รวมทั้งทรัพยากรธรรมชาติถูกทำลาย เสื่อมโทรม

โอกาส (Opportunities)

๑. ยุทธศาสตร์โครงข่ายเส้นทางคมนาคมที่เชื่อมต่อ East-West Corridor และเชื่อมโยงต่อภูมิภาคของประเทศเพื่อนบ้าน เช่น รถไฟรางคู่ มอเตอร์เวย์ รถไฟความเร็วสูง ฯลฯ ทำให้จังหวัดมีโอกาสในการเป็นศูนย์กลางโครงข่ายคมนาคมและโลจิสติกส์ของภาคและภูมิภาค

๒. นโยบายของรัฐบาลในการส่งเสริมการท่องเที่ยวชุมชน สินค้าชุมชนและภูมิปัญญาท้องถิ่น ผลักดันเศรษฐกิจชุมชน ส่งผลต่อการพัฒนาเศรษฐกิจจังหวัด

๓. การพัฒนาเทคโนโลยีทำให้เกิดประสิทธิภาพในการทำงาน สะดวก รวดเร็ว ประหยัด และเป็นปัจจุบัน ทำให้มีโอกาสสร้างระบบข้อมูลรวมและประมวลผลผ่านเทคโนโลยี สร้างผลสัมฤทธิ์ในการทำงานได้อย่างมีประสิทธิภาพ

๔. นโยบายด้านเกษตรของรัฐบาล เช่น การประกันราคาสินค้าเกษตร Smart Farmer เกษตรแปลงใหญ่ ฯลฯ สร้างโอกาสให้ผลผลิตทางการเกษตรมีมูลค่าสูง

๕. นโยบายการพัฒนาเศรษฐกิจฐานราก สร้างความมั่นคงด้านรายได้ให้กับชุมชนพื้นที่และช่วยลดช่องว่างของการกระจายรายได้

อุปสรรค (Threats)

๑. เกิดโรคอุบัติใหม่ COVID-๑๙ ซึ่งส่งผลกระทบต่อขั้นวิกฤติเป็นวงกว้างโดยเฉพาะภาวะการจ้างงาน การเลิกจ้างงานในภาคบริการ การท่องเที่ยว ภาคการผลิต เป็นต้น

๒. ปัญหาภาวะโลกร้อน ส่งผลต่อการเกิดภัยธรรมชาติและสาธารณภัยต่าง ๆ เช่น ภัยแล้ง ไฟป่า น้ำท่วม

๓. ภาวะเศรษฐกิจตกต่ำและชะลอตัวของโลกและของประเทศ

๔. ปัญหาสังคมระดับชาติ เช่น ปัญหายาเสพติด ปัญหาช่องว่างระหว่างวัยของคนในสังคม (Generation gap) ทำให้เกิดการเผชิญหน้าของคนในสังคม ฯลฯ ส่งผลต่อการพัฒนาของจังหวัด

๕. ระเบียบ กฎหมาย และระบบการบริหารจัดการของภาครัฐ เช่น ระบบงบประมาณของประเทศ ส่งผลต่อการดำเนินการพัฒนาพื้นที่

ความสัมพันธ์ระหว่างปัจจัยภายในและปัจจัยภายนอก

๑) **ยุทธศาสตร์เชิงรุก** มีปัจจัยภายในที่เป็นจุดแข็งและปัจจัยภายนอกเป็นโอกาสในการพัฒนา (Strength & Opportunity) เป็นประเด็นที่มีศักยภาพการพัฒนาสูง เนื่องจากจังหวัดมีความเข้มแข็งภายในตนเองและเป็น ประเด็นที่ได้รับการสนับสนุนจากปัจจัยภายนอก ได้แก่

๑.๑) การเป็นตัวกลางเพื่อการรวบรวมและกระจายสินค้า เนื่องจากจังหวัดมีโครงข่าย การคมนาคมที่หลากหลายและเป็นศูนย์กลางของภูมิภาค รวมทั้งมีท่าเลที่ตั้งทางภูมิศาสตร์ที่เหมาะสมต่อการ

เป็นศูนย์กลางการรวบรวมและกระจายสินค้า อยู่ตรงกลางระหว่างวัตถุดิบและการตลาดที่หลากหลาย สามารถ เชื่อมโยงต้นทาง กลางทาง และปลายทางของสินค้าหลายประเภทได้อย่างสะดวก อีกทั้งปัจจัยภายนอกยังให้ ความสำคัญกับต้นทุน ค่าขนส่งเป็นอย่างมาก

๑.๒) การท่องเที่ยวเชิงธรรมชาติเป็นจุดขายการท่องเที่ยว เนื่องจากมีเขาใหญ่ซึ่งเป็นมรดก โลก และมีมูลค่าสูง รวมถึงเส้นทางท่องเที่ยวเมืองที่มีอากาศบริสุทธิ์ เช่น วังน้ำเขียว เชื่อมต่อไปถึงแหล่ง ท่องเที่ยวธรรมชาติในอำเภอเสิงสาง อำเภอครบุรี นอกจากนี้ยังรวมถึงการท่องเที่ยวทางประวัติศาสตร์แบบ ครบวงจร

การท่องเที่ยวเชิงวัฒนธรรม กระแสการท่องเที่ยวในปัจจุบันได้ให้ความสำคัญกับการท่องเที่ยวเชิง การเรียนรู้เป็นอย่างมาก ส่งผลให้แหล่งท่องเที่ยวเชิงประวัติศาสตร์ และเชิงวัฒนธรรม ได้รับความนิยมเพิ่มมากขึ้นอย่างต่อเนื่อง

๑.๓) กลุ่มอุตสาหกรรมเกษตรแปรรูปอาหารปลอดภัยเพื่อเป็นครัวของโลก เนื่องจาก มีศักยภาพสูงในการเป็นแหล่งผลิตอาหารที่สำคัญของประเทศ นโยบายของภาครัฐให้ความสำคัญกับการผลิต สินค้าเกษตร เพื่อเป็นอาหาร ภายใต้ นโยบาย “ครัวไทย ครัวโลก” จึงมีการสนับสนุนนโยบาย Food Valley โดยนำ Model จากประเทศเนเธอร์แลนด์มาประยุกต์ในการพัฒนาคลัสเตอร์กลุ่ม Product Champion เช่น ข้าวหอมมะลิ มันสำปะหลัง อ้อย ข้าวโพด โคนเนื้อ ไข่ และสุกร โดยประสาน/สนับสนุน/ร่วมมือกับภาคธุรกิจ เอกชนในการพัฒนาให้ จังหวัดเป็นผู้นำในด้านการผลิต แปรรูป และการตลาดแบบครบวงจร

๑.๔) อุตสาหกรรมผ้าไหมจากภูมิปัญญาท้องถิ่นเป็นฐานการผลิตสินค้าที่มีองค์ประกอบทาง วัฒนธรรมและภูมิปัญญาท้องถิ่นได้รับการคาดหมายว่าจะเป็นสินค้าที่มีศักยภาพในการพัฒนาในอนาคต และ กลุ่ม จังหวัดมีฐานการผลิตผ้าไหมที่ได้รับการยอมรับระดับสากลอยู่หลายแห่ง จึงควรได้รับการสนับสนุนเชิง พื้นที่ให้เกิด การพัฒนาอย่างเหมาะสมต่อไป

๑.๕) อุตสาหกรรมพลังงานทดแทนจากพืช การจัดหาพลังงานสำหรับความต้องการในอนาคต เป็นประเด็นที่กำลังได้รับการสนับสนุนเป็นอย่างมาก โดยเฉพาะอย่างยิ่งพลังงานจากพืชไร่ เช่น อ้อย และมันสำปะหลัง ซึ่งกลุ่มจังหวัดเป็นฐานการผลิตพืชดังกล่าว มีพื้นที่เพาะปลูกอยู่เป็นจำนวนมาก และมีการแปรรูป เพื่อ การผลิตต่อเนื่องในเชิงอุตสาหกรรมอยู่แล้ว

๑.๖) การปศุสัตว์ที่ได้มาตรฐานในระดับสากล โดยจังหวัดมีฐานการผลิตด้านปศุสัตว์ที่มีมาตรฐาน สูง อยู่ที่อำเภอปากช่อง จังหวัดนครราชสีมา และได้มีการพัฒนาเพื่อเป็นแหล่งท่องเที่ยวเชิงเรียนรู้ด้าน การเกษตร และผจญภัย ซึ่งเป็นรูปแบบการท่องเที่ยวที่ได้รับความนิยมอยู่ในปัจจุบัน

๑.๗) กลุ่มอุตสาหกรรมเทคโนโลยีสูง กลุ่มยานยนต์ เครื่องใช้ไฟฟ้า และอิเล็กทรอนิกส์ เป็น กลุ่ม อุตสาหกรรมที่ก่อให้เกิดมูลค่าสูง ต้องการแรงงานที่มีทักษะ และเป็นผลิตภัณฑ์ที่เป็นที่ต้องการของตลาด หลาย ระดับ ซึ่งจังหวัดมีตำแหน่งที่ตั้งอยู่บนแกนอุตสาหกรรมหลักของประเทศ (Industrial Corridor) อยู่ใน ระยะไม่ ห่างจากกรุงเทพมหานคร ซึ่งเป็นศูนย์กลางการคมนาคมขนส่งระดับโลกและเป็นศูนย์กลาง และ วิจัยในระดับ สากลในพื้นที่จังหวัดเองก็มีสถาบันการศึกษาที่สามารถผลิตบุคลากรทักษะสูงที่สามารถ ตอบสนองความต้องการ แรงงานของอุตสาหกรรมกลุ่มดังกล่าวได้เป็นอย่างดี

๑.๘) การน้อมนำโครงการอันเนื่องมาจากพระราชดำริ ฯ มาขยายผลการดำเนินงานในพื้นที่ จังหวัด

๒) ยุทธศาสตร์การแก้ไขปัญหา มีปัจจัยภายในที่เป็นจุดอ่อน แต่ปัจจัยภายนอกมีโอกาสในการ พัฒนา (Weakness & Opportunity) เป็นประเด็นที่มีโอกาสในการพัฒนา ด้วยการแก้ปัญหาที่เป็นจุดอ่อน ภายในจังหวัด เมื่อสามารถแก้ไขจุดอ่อนนั้นได้แล้ว ก็จะสามารถสร้างการพัฒนาที่ได้อย่างเหมาะสม ได้แก่

๒.๑) การเกษตรกรรมเพื่อเป็นแหล่งผลิตอาหารที่สำคัญของประเทศ แต่ระบบชลประทาน และการคมนาคมขนส่งผลผลิตยังขาดคุณภาพและไม่เพียงพอจึงต้องมีการแก้ไขปัญหาเพื่อเสริมศักยภาพของ ๘๐ การ ผลิตด้วยการจัดหาแหล่งน้ำ เพิ่มเส้นทางคมนาคมขนส่ง และเพิ่มผลผลิตด้วยนวัตกรรมใหม่ ๆ

๒.๒) การท่องเที่ยวเชิงประวัติศาสตร์ขาดการบริหารจัดการและการพัฒนาบุคลากร ด้านภาษา และความรู้อ้างอิงเกี่ยวกับเรื่องราวประวัติศาสตร์ที่ถูกต้องชัดเจน

๒.๓) จัดให้มีศูนย์ช่วยเหลือสัตว์เร่ร่อน โดยเฉพาะสุนัขจรจัด เพื่อป้องกันการทารุณกรรมสัตว์ และลดปัญหาโรคพิษสุนัขบ้า

๓) ยุทธศาสตร์การปรับเปลี่ยน มีปัจจัยภายในที่เป็นจุดแข็ง แต่ปัจจัยภายนอกมีภัยคุกคาม ไม่เอื้ออำนวยต่อการพัฒนา (Strength & Threat) เป็นประเด็นการพัฒนาที่กลุ่มจังหวัดมีศักยภาพอยู่ใน ปัจจุบัน แต่ปัจจัยภายนอกไม่เอื้ออำนวยต่อการขยายตัว จึงควรมีการวางแผนพัฒนาเชิงพื้นที่เพื่อปรับเปลี่ยน รูปแบบหรือกระบวนการผลิตเพื่อให้สามารถตอบสนองกับกระแสที่เป็นปัจจัยนอกได้อย่างเหมาะสม ได้แก่

๓.๑) การปศุสัตว์แบบดั้งเดิม กลุ่มจังหวัดมีการเพาะเลี้ยงสัตว์เพื่อการพาณิชย์อยู่เป็นจำนวนมาก ทั้งการเพาะเลี้ยง ด้วยเกษตรกรรายย่อย และเพาะเลี้ยงด้วยบริษัทขนาดใหญ่ กระแสความต้องการสินค้า ปศุสัตว์เพื่อเป็นอาหารในปัจจุบันและอนาคต จะให้ความสำคัญกับคุณภาพและมาตรฐานผลิตภัณฑ์เป็นอย่างมาก ส่งผลให้การปศุสัตว์แบบดั้งเดิมที่เคยเป็นฐานการผลิตหลักของกลุ่มจังหวัดไม่สามารถตอบสนองกับความต้องการของตลาดได้อย่างมีประสิทธิภาพจึงต้องมีการปรับเปลี่ยนให้มีความสามารถตรงกับความต้องการต่อไป

๓.๒) อุตสาหกรรมที่ก่อให้เกิดผลกระทบต่อสิ่งแวดล้อมและชุมชนสูง ได้แก่ อุตสาหกรรมเหมืองแร่ และอุตสาหกรรมปูนซีเมนต์ ซึ่งจังหวัดเป็นแหล่งทรัพยากรธรรมชาติที่เป็นวัตถุดิบของกลุ่ม อุตสาหกรรมดังกล่าว จึงมีย่านโรงงานอุตสาหกรรมอยู่ในบางพื้นที่ และการประกอบการได้ส่งผลกระทบต่อ ประชาชนและสิ่งแวดล้อมเป็นอย่างมาก ไม่สอดคล้องกับแนวทางอุตสาหกรรมสะอาดและปลอดภัยของ รัฐบาล

๓.๓) การท่องเที่ยวเชิงนิเวศน์กระแสหลัก จังหวัดมีแหล่งท่องเที่ยวเชิงนิเวศน์ที่มีชื่อเสียงทั้งในระดับชาติและระดับนานาชาติอยู่หลายแห่ง แต่มักเป็นพื้นที่รองรับนักท่องเที่ยวกระแสหลักที่มีแนวโน้มจะใช้ทรัพยากรธรรมชาติอย่างสิ้นเปลืองและไม่เป็นมิตรกับสิ่งแวดล้อม ในขณะที่ทิศทางการท่องเที่ยวในระดับสากลหันมาให้ความสำคัญกับการท่องเที่ยวที่เป็นมิตรกับสิ่งแวดล้อมมากขึ้นให้ความสำคัญกับการเรียนรู้ชุมชนไปกับการพักผ่อนหย่อนใจ

๔) ยุทธศาสตร์แนวโน้มถดถอย มีปัจจัยภายในที่เป็นจุดอ่อน และมีภัยคุกคามไม่เอื้ออำนวยต่อการพัฒนา (Weakness & Threat) เป็นประเด็นที่เป็นจุดอ่อนของจังหวัดและปัจจัยภายนอกก็ไม่เอื้ออำนวยต่อการประกอบกิจการดังกล่าว จึงเป็นประเด็นที่จะมีการถดถอยในอนาคต และจะต้องมีการเตรียมการ เพื่อรองรับแรงงานและพื้นที่กิจกรรมที่ลดลงอย่างเหมาะสม ได้แก่การเกษตรกรรมนอกเขตพื้นที่ที่เหมาะสม ต่อการทำ การเกษตร จังหวัดมีพื้นที่เกษตรกรรมขนาดใหญ่ แต่มีพื้นที่เกษตรกรรมในปัจจุบันบางส่วนที่อยู่บน พื้นที่ที่ไม่เหมาะสมต่อการเพาะปลูกส่งผลให้ผลผลิตที่ได้มีคุณภาพและปริมาณน้อย อีกทั้งยังส่งผลกระทบต่อสิ่งแวดล้อมเป็นอย่างมากอีกด้วย จึงต้องมีการวางแผนพัฒนาเพื่อการปรับปรุงพื้นที่เหล่านั้น ให้สามารถใช้งานได้ อย่างเหมาะสมกับศักยภาพของพื้นที่ต่อไป

๑.๓.๔ เป้าหมายการพัฒนาจังหวัดนครราชสีมา ระยะ ๕ ปี (พ.ศ. ๒๕๖๖ - ๒๕๗๐) ฉบับทบทวน ปีงบประมาณ พ.ศ. ๒๕๖๖

๑.๑) ตำแหน่งทางยุทธศาสตร์

๑. เป็นศูนย์กลางการคมนาคมและการขนส่ง
๒. เป็นศูนย์กลางทางการเกษตร
๓. เป็นศูนย์กลางการท่องเที่ยว
๔. เป็นศูนย์กลางอุตสาหกรรม
๕. เป็นสังคมที่มีคุณภาพตามมาตรฐานสากล ประชาชนมีชีวิตที่ดีตามแนวทางเศรษฐกิจ พอเพียง
๖. เป็นแหล่งพลังงานสะอาดและเป็นแหล่งทรัพยากรธรรมชาติและสิ่งแวดล้อมในภูมิภาค
๗. เป็นสังคมแห่งความมั่นคงปลอดภัยและป้องกันภัยคุกคามทุกรูปแบบ
๘. มีส่วนราชการที่มีการบริหารจัดการภาครัฐแบบบูรณาการอย่างยั่งยืน

๑.๒) เป้าหมายการพัฒนาจังหวัดนครราชสีมา

“ศูนย์กลางโครงข่ายคมนาคม การท่องเที่ยวเชิงนิเวศและ ศิลปะวัฒนธรรมของภูมิภาค นวัตกรรมเกษตรและอุตสาหกรรม และเป็นสังคมคุณภาพสูง”

๑) ตัวชี้วัดความสำเร็จตามเป้าหมายการพัฒนาของจังหวัดนครราชสีมา

๑) มูลค่าผลิตภัณฑ์มวลรวมจังหวัดของจังหวัดนครราชสีมา (Gross Provincial Product: GPP) เพิ่มขึ้นไม่น้อยกว่าร้อยละ ๒ ของปีฐาน

- พ.ศ. ๒๕๖๖ = ๐.๒๕
- พ.ศ. ๒๕๖๗ = ๐.๒๕
- พ.ศ. ๒๕๖๘ = ๐.๕๐
- พ.ศ. ๒๕๖๙ = ๐.๕๐
- พ.ศ. ๒๕๗๐ = ๐.๕๐

(ปีฐาน พ.ศ.๒๕๖๒ มูลค่า ๓๐๓,๙๙๖ ล้านบาท) (แหล่งข้อมูล : สศช.)

๒) ประชาชนมีรายได้ต่อหัวต่อปีของจังหวัดนครราชสีมา (GPP per capita) เพิ่มขึ้นไม่น้อยกว่า ร้อยละ ๒ ของปีฐาน

- พ.ศ. ๒๕๖๖ = ๐.๒๕
- พ.ศ. ๒๕๖๗ = ๐.๒๕ - พ.ศ. ๒๕๖๘ = ๐.๕๐
- พ.ศ. ๒๕๖๙ = ๐.๕๐ - พ.ศ. ๒๕๗๐ = ๐.๕๐

(ปีฐาน พ.ศ.๒๕๖๒ มูลค่า ๑๒๑,๐๖๘ บาท) (แหล่งข้อมูล : สศช.)

๓) ดัชนีความก้าวหน้าของคนจังหวัดนครราชสีมา เพิ่มขึ้นไม่น้อยกว่า ๐.๐๓๐๐ ของปีฐาน

- พ.ศ. ๒๕๖๖ = ๐.๐๐๖๐
- พ.ศ. ๒๕๖๗ = ๐.๐๐๖๐
- พ.ศ. ๒๕๖๘ = ๐.๐๐๖๐
- พ.ศ. ๒๕๖๙ = ๐.๐๐๖๐
- พ.ศ. ๒๕๗๐ = ๐.๐๐๖๐

(ปีฐาน พ.ศ.๒๕๖๒=๐.๕๗๗๒) (แหล่งข้อมูล : สศช.)

๑.๓.) ประเด็นการพัฒนาจังหวัดนครราชสีมา

๑) ส่งเสริม พัฒนา และยกระดับด้านการเกษตร และเกษตรแปรรูปมูลค่าสูง

๒) ส่งเสริม พัฒนา โครงสร้างพื้นฐาน เพื่อยกระดับเศรษฐกิจ การท่องเที่ยว การค้า การลงทุน อุตสาหกรรม เศรษฐกิจ BCG และเขตเศรษฐกิจพิเศษ

๓) เสริมสร้างและพัฒนามนุษย์ ชุมชน เมือง และการยกระดับการบริหารจัดการภาครัฐ เพื่อสังคมคุณภาพสูง

๔) ยกระดับบริหารจัดการทรัพยากรธรรมชาติและสิ่งแวดล้อมให้เกิดสมดุลและยั่งยืน

๕) ยกระดับด้านความมั่นคงปลอดภัยในชีวิตและทรัพย์สินของประชาชน

ประเด็นการพัฒนาจังหวัดนครราชสีมาที่ ๑

“ส่งเสริม พัฒนา และยกระดับด้านการเกษตร และเกษตรแปรรูปมูลค่าสูง”

๑) วัตถุประสงค์

๑. เพื่อพัฒนาปัจจัยพื้นฐานด้านการผลิตทางการเกษตร ให้เอื้อต่อการประกอบอาชีพของเกษตรกร

๒. เพื่อยกระดับการผลิตและการแปรรูปสร้างมูลค่าเพิ่ม

๓. เพื่อเชื่อมโยงการตลาดและสร้างหลักประกันรายได้ให้แก่เกษตรกร

๒) เป้าหมายและตัวชี้วัดของประเด็นการพัฒนา

๑. มีพื้นที่ที่มีความเหมาะสมสำหรับการทำเกษตรกรรมเพิ่มขึ้น ๑.๐๘ ล้านไร่ต่อปี
๒. ผลิตภัณฑ์มวลรวมทางการเกษตรของจังหวัดเพิ่มขึ้น ร้อยละ ๒ ต่อปี
๓. ต้นทุนต่อหน่วยการผลิตการเกษตรที่ลดลง ร้อยละ ๕ ต่อปี
๔. สินค้าเกษตรอัตลักษณ์พื้นถิ่นมีมูลค่าเพิ่มขึ้นร้อยละ ๔
๕. สินค้าเกษตรมีมูลค่าเพิ่มขึ้นร้อยละ ๔
๖. การจัดตั้งกลุ่มวิสาหกิจชุมชน ๑ ตำบล ๑ วิสาหกิจชุมชน

๓) แนวทางการพัฒนา

๑. พัฒนาแหล่งน้ำเพื่อเพิ่มพื้นที่ที่มีความเหมาะสมสำหรับการทำเกษตรกรรม โดยการขุดลอกลำน้ำ การขุดลอกแก้มลิงเพื่อเพิ่มปริมาณน้ำต้นทุน การสร้างฝายเพื่อชะลอน้ำ การจัดตั้งกลุ่มผู้ใช้น้ำเพื่อร่วมกันดูแลแม่น้ำลำคลองและระบบส่งน้ำ การส่งเสริมและสนับสนุนให้เกษตรกรมีแหล่งน้ำผิวดินและใต้ดินเป็นของตนเอง การสำรวจ วิเคราะห์ และวิจัยดิน การปรับปรุง แก้ปัญหาดินเปรี้ยวและดินเค็ม อนุรักษ์ทรัพยากรดิน และน้ำ จำแนกประเภท สัมมะโนที่ดิน การจัดทำระบบสารสนเทศด้านการพัฒนาที่ดิน เพื่อวางแผนการใช้ที่ดิน อย่างเหมาะสมและยั่งยืน และการส่งเสริมเครือข่ายอาสาสมัครเกษตรด้านการพัฒนาที่ดิน

๒. พัฒนาขีดความสามารถด้านการผลิตพืชเศรษฐกิจและพืชทางเลือกให้ได้มาตรฐานและมีมูลค่าสูงด้วยการเกษตรอัจฉริยะ โดยการพัฒนาสินค้าเกษตรอัตลักษณ์พื้นถิ่น ผลไม้ และสมุนไพร ให้มีมูลค่าสูง ส่งเสริมและสนับสนุนสินค้าเกษตรปลอดภัยได้รับมาตรฐานมีการรับรอง ส่งเสริมการผลิตพืชทางเลือกที่มีมูลค่า สูงตามความเหมาะสมของพื้นที่แบบครบวงจร นำผลการวิจัยมาใช้ประโยชน์ด้านการพัฒนาสินค้าเกษตรด้วย การใช้เทคโนโลยีและนวัตกรรม ส่งเสริมและสนับสนุนการแก้ไขปัญหาสินค้าเกษตร พัฒนาสถาบันเกษตรกรให้ มีความเข้มแข็ง (Smart farmer) และมีโอกาสเข้าถึงแหล่งทุน

๓. พัฒนาขีดความสามารถด้านปศุสัตว์ของจังหวัดให้มีประสิทธิภาพได้มาตรฐาน ต้นทุนลดลง และมีผลผลิตเป็นที่ต้องการของตลาด โดยการส่งเสริมให้เกษตรกรขึ้นทะเบียนและปรับปรุงข้อมูลให้เป็น ปัจจุบัน การปรับปรุงพันธุ์สัตว์ให้ได้ผลผลิตและมีมูลค่าสูงเป็นอัตลักษณ์ของจังหวัด โดยการผสมเทียมและการกระจายน้ำเชื้อพันธุ์ดี ส่งเสริมการเลี้ยงสัตว์หรือแมลงที่ตลาดมีความต้องการสูง ส่งเสริมการใช้อาหารและ พืชอาหารสัตว์ที่มีคุณภาพ พัฒนาทักษะความรู้ของเกษตรกรด้านการเลี้ยงจัดการฟาร์ม การสุขาภิบาล การปรับปรุงพันธุ์ การจัดการอาหารและพืชอาหารสัตว์ และการใช้เทคโนโลยี/นวัตกรรมบริหารจัดการ (Smart farmer) พัฒนามาตรฐานฟาร์ม (Good Farming Management : GFM) ของกรมปศุสัตว์ รวมทั้งปศุสัตว์ อินทรีย์ ก่อสร้างโรงฆ่าสัตว์มาตรฐาน ส่งเสริมด้านโรงงานแปรรูป เพื่อให้มีการแปรรูปผลิตภัณฑ์สัตว์ บรรจุกีบห่อ สินค้า และการตรวจสอบย้อนกลับ เสริมสร้างความเข้มแข็งของเครือข่าย/สถาบันเกษตรกร ส่งเสริมการผลิตใน ลักษณะแปลงใหญ่ เสริมสร้างโอกาสในการเข้าถึงแหล่งเงินทุน รวมทั้งการศึกษาวิจัยด้านพันธุ์สัตว์ อาหารสัตว์ การแปรรูป และอื่น ๆ

๔. ยกระดับการผลิต พัฒนาและเพิ่มศักยภาพการผลิตด้านการประมงของจังหวัดนครราชสีมา โดยการยกระดับสู่มาตรฐานการปฏิบัติทางการเพาะเลี้ยงสัตว์น้ำที่ดีสำหรับฟาร์มเลี้ยงสัตว์น้ำ การส่งเสริม ให้เกษตรกรฟาร์มเพาะเลี้ยงสัตว์น้ำได้รับมาตรฐาน การปฏิบัติทางการเพาะเลี้ยงสัตว์น้ำที่ดี (ตามมาตรฐาน GAP) การเพิ่มประสิทธิภาพการผลิตสัตว์น้ำโดยการสนับสนุนการใช้นวัตกรรมและเทคโนโลยีในการผลิต สายพันธุ์ที่เหมาะสม เพื่อเพิ่มผลผลิตเฉลี่ยต่อไร่และลดต้นทุนการผลิต การจัดตั้งแปลงสาธิตการเพาะเลี้ยง ด้วยระบบไบโอฟลอค (biofloc) เพื่อเป็นศูนย์การถ่ายทอดเทคโนโลยีสู่เกษตรกร รวมทั้งพัฒนามาตรฐาน การผลิตและการตามสอบสินค้าประมง และการสนับสนุนการรวมกลุ่มของเกษตรกรในรูปแบบสหกรณ์ วิสาหกิจ ชุมชนองค์กรประมง ท้องถิ่น หรือ ชมรม ให้มีความเข้มแข็ง

๕. บริหารจัดการด้านการประมงและทรัพยากรสัตว์น้ำให้มีความยั่งยืนและคงความหลากหลาย โดยการฟื้นฟูทรัพยากรสัตว์น้ำเพื่อสร้างสมดุลและความหลากหลายเพื่อให้ทรัพยากรใช้อย่างยั่งยืน การผลิต พันธุ์ สัตว์น้ำสัตว์น้ำประจำถิ่นหรืออัตลักษณ์ของจังหวัดนครราชสีมาและสัตว์น้ำที่มีความเหมาะสมให้เพียงพอต่อ การบริโภคและการส่งออก การส่งเสริมให้เกิดการมีส่วนร่วมเพื่อการบริหารจัดการทรัพยากรสัตว์น้ำรวมถึง สนับสนุน ประชาชนให้มีส่วนร่วมในการบริหารจัดการทรัพยากรสัตว์น้ำ การวิจัย พัฒนา เทคโนโลยีและ นวัตกรรม เพื่อเพิ่ม ประสิทธิภาพในการบริหารจัดการทรัพยากรสัตว์น้ำและนํานงานวิจัย เทคโนโลยีและ นวัตกรรมที่ได้ไปใช้ในการ บริหารจัดการทรัพยากรประมง

๖. ยกระดับการผลิตด้วยการส่งเสริมการใช้เทคโนโลยีและนวัตกรรม โดยการส่งเสริมและ สนับสนุน ให้เกษตรกรมีทักษะในด้านการใช้เทคโนโลยีและนวัตกรรมในการวางแผนการผลิตและการจัดการ และ การ ส่งเสริมเกษตรกรในทักษะด้านการใช้เทคโนโลยีและนวัตกรรมในการแปรรูปสินค้าเกษตร รวมถึงสินค้าเกษตร ให้มีมูลค่าเพิ่มโดยใช้เทคโนโลยีสมัยใหม่และนวัตกรรมที่เหมาะสมกับเกษตรกร

๗. ยกระดับขีดความสามารถทางการตลาดสินค้าเกษตรให้เกษตรกร โดยจัดเขตส่งเสริม อุตสาหกรรมศูนย์รวมเศรษฐกิจการค้า การลงทุนด้านเกษตรและอาหาร รวมทั้งตลาดประมุขสินค้าเกษตร และ ส่งเสริมให้สถาบันเกษตรกรมีความเข้มแข็ง

๘. ส่งเสริมการสร้างช่องทางการตลาดปศุสัตว์ให้แก่เกษตรกร โดยการจัดกิจกรรมทางการตลาด เพื่อส่งเสริมช่องทางการจำหน่ายสินค้าการเกษตร เช่น การจัดงานมหกรรมปศุสัตว์โคราช, จัดงาน Roadshow สินค้าปศุสัตว์ การจัดเทศกาลอาหารปิ้งย่าง เป็นต้น รวมถึงการพัฒนาช่องทางการตลาดใหม่โดยเน้นการสร้าง มาตรฐานการตลาดปศุสัตว์ เช่น การพัฒนาการซื้อขายโดยการชั่งน้ำหนัก ผลักดันให้เกิดการกำหนดราคากลาง สินค้าปศุสัตว์ ตลาดซื้อขายออนไลน์ เป็นต้น

๔) แผนงานโครงการ

(๑) แผนงาน

- พัฒนาเพื่อยกระดับด้านการเกษตร

(๒) โครงการ

- โครงการพัฒนาด้านการเกษตร

กิจกรรมหลักที่ ๑ พัฒนาแหล่งน้ำเพื่อเพิ่มพื้นที่ที่มีความเหมาะสมสำหรับ การทำเกษตรกรรม

กิจกรรมหลักที่ ๒ พัฒนาทรัพยากรดินและน้ำเพิ่มความอุดมสมบูรณ์

กิจกรรมหลักที่ ๓ พัฒนาขีดความสามารถด้านการผลิตพืชเศรษฐกิจและพืชทางเลือก ให้ได้มาตรฐานและมีมูลค่าสูง

กิจกรรมหลักที่ ๔ พัฒนาขีดความสามารถด้านปศุสัตว์ของจังหวัดให้มีประสิทธิภาพ ได้มาตรฐาน และมีผลผลิตเป็นที่ต้องการของตลาด

กิจกรรมหลักที่ ๕ ยกระดับการผลิต พัฒนาและเพิ่มศักยภาพการผลิตด้านการประมง ของ จังหวัดนครราชสีมา

กิจกรรมหลักที่ ๖ บริหารจัดการด้านการประมงและทรัพยากรสัตว์น้ำให้มีความ ยั่งยืนและคง ความหลากหลาย

กิจกรรมหลักที่ ๗ ยกระดับการผลิตด้วยการส่งเสริมการใช้เทคโนโลยีและนวัตกรรมใหม่

กิจกรรมหลักที่ ๘ ยกระดับขีดความสามารถทางการตลาดสินค้าเกษตรให้เกษตรกร

ประเด็นการพัฒนาจังหวัดนครราชสีมาที่ ๒

“ส่งเสริม พัฒนา โครงสร้างพื้นฐาน เพื่อยกระดับเศรษฐกิจ การท่องเที่ยว การค้า การลงทุน
อุตสาหกรรม เศรษฐกิจ BCG และเขตเศรษฐกิจพิเศษ”

๑) วัตถุประสงค์

๑. เพื่อยกระดับระบบนิเวศทางการท่องเที่ยว (Tourism Eco System) ของจังหวัดนครราชสีมา ให้โดดเด่น มีอัตลักษณ์เป็นที่ยอมรับ เป็นแหล่งท่องเที่ยวคุณภาพ และเชื่อมโยงในทุกมิติ
๒. เพื่อเพิ่มขีดความสามารถทางการแข่งขันของจังหวัดนครราชสีมา
๓. เพื่อยกระดับชุมชนให้มีศักยภาพด้านการท่องเที่ยวเชิงสร้างสรรค์และวัฒนธรรมเพิ่มขึ้น
๔. เพื่อยกระดับความเชื่อมั่นในการจัดงานในโคราชเมืองไมซ์ซิตี้ (MICE City) ที่มีความปลอดภัยจากสถานการณ์การแพร่ระบาดของโรคติดเชื้อไวรัสโคโรนา ๒๐๑๙ (COVID-๑๙)
๕. เพื่อพัฒนาและยกระดับระบบโครงสร้างพื้นฐาน การคมนาคมขนส่ง ของจังหวัดนครราชสีมา ให้เป็นศูนย์กลางของภาคตะวันออกเฉียงเหนือ
๖. เพื่อพัฒนาจังหวัดนครราชสีมาให้เป็นศูนย์กลางเศรษฐกิจ อุตสาหกรรม และอุตสาหกรรม เชิงนิเวศ ของภาคตะวันออกเฉียงเหนือ

๒) เป้าหมายและตัวชี้วัดของประเด็นการพัฒนา

๑. GPP ด้านการท่องเที่ยว เพิ่มขึ้นร้อยละ ๑-๒ ต่อปี
๒. ร้อยละ ๘๐ - ๘๕ ของนักท่องเที่ยวและผู้มาเยือนมีความพึงพอใจต่อการบริหารจัดการ การท่องเที่ยวของจังหวัด
๓. เมืองและชุมชนที่มีศักยภาพด้านการท่องเที่ยวเชิงสร้างสรรค์และวัฒนธรรม ไม่น้อยกว่า ๑๐ - ๒๐ ชุมชนต่อปี
๔. ผู้เข้าร่วมในการจัดงานเมืองไมซ์ (MICE City) ของจังหวัด ร้อยละ ๘๐ - ๘๕ มีความเชื่อมั่นในความปลอดภัยจากปัญหา Covid-๑๙
๕. ระบบการคมนาคมขนส่งของจังหวัด ได้รับการพัฒนา ครบทั้ง ๓ ประเภท
๖. GPP ภาคอุตสาหกรรม เพิ่มขึ้นร้อยละ ๑ ต่อปี
๗. มีเงินลงทุนเข้ามาในจังหวัดเพิ่มขึ้น ร้อยละ ๑ ต่อปี

๓) แนวทางการพัฒนา

๑. ส่งเสริมและพัฒนาระบบนิเวศทางการท่องเที่ยว (Tourism Eco System) ของโคราชสู่การเป็น จุดหมายปลายทางของการท่องเที่ยว โดยการพัฒนาและปรับปรุงแหล่งท่องเที่ยวทุกประเภท โดยเฉพาะ การท่องเที่ยวเชิงนิเวศ ให้มีความสะดวก สะอาด และปลอดภัย จัดให้มีกิจกรรมการเดินทางท่องเที่ยว ของจังหวัด นครราชสีมา และกิจกรรมอื่น ๆ เพื่อสร้างความยั่งยืน และรวมถึงการเพิ่มศักยภาพการบริหาร จัดการระบบการ ท่องเที่ยวของจังหวัดนครราชสีมา ให้รองรับกับความต้องการของนักท่องเที่ยวในยุควิถีใหม่
๒. ยกระดับเมืองท่องเที่ยวสู่การเป็นเมืองสร้างสรรค์และวัฒนธรรม โดยการคัดเลือกพื้นที่/ ประเภท ของเมืองสร้างสรรค์และวัฒนธรรม และการจัดกิจกรรมส่งเสริมการท่องเที่ยวเมืองสร้างสรรค์และ วัฒนธรรม เพื่อสร้างความยั่งยืน
๓. ยกระดับความปลอดภัยของเมืองจัดการประชุม นิทรรศการ และงานอีเวนต์ (MICE City) โดยการสร้างอุปทานของโคราชเมืองไมซ์ซิตี้ ให้มีความปลอดภัยจากสถานการณ์การแพร่ระบาดของโรคติดเชื้อ ไวรัสโคโรนา ๒๐๑๙ การส่งเสริมการจัดงานประชุม นิทรรศการ และงานอีเวนต์ของโคราชเมืองไมซ์ (MICE City) และการจัดกิจกรรมประชาสัมพันธ์และสร้างการรับรู้ โคราชเมืองไมซ์ เพื่อสร้างความยั่งยืน

๔. พัฒนาโครงสร้างพื้นฐานสู่ความเป็นศูนย์กลางการขนส่งและโลจิสติกส์ โดยการส่งเสริมระบบบริหารจัดการท่าเรือบก (Dry Port) จังหวัดนครราชสีมา มุ่งสู่ความเป็นศูนย์กลางการเชื่อมโยงสินค้าและผลิตภัณฑ์ระหว่าง EEC กับ CLMV

๕. พัฒนาโครงสร้างพื้นฐานการคมนาคมขนส่งภายในจังหวัดนครราชสีมา เพื่อรองรับการเติบโตทางเศรษฐกิจ และการท่องเที่ยว

๖. พัฒนาอาชีพและรายได้ของภาคอุตสาหกรรมการขนส่งและโลจิสติกส์ โดยการเพิ่มทักษะบุคลากรในจังหวัดเพื่อรองรับการเติบโตของท่าเรือบก (Dry Port) จังหวัดนครราชสีมา

๗. ส่งเสริมเอกชนร่วมลงทุนในกิจการของ (Public Private Partnership: PPP) โดยการส่งเสริมให้เกิดกิจกรรมภายใต้กรอบการพัฒนาพื้นที่ระเบียงเศรษฐกิจภาคตะวันออกเฉียงเหนือ (Northeastern Economic Corridor: NeEC - Bioeconomy) ของจังหวัดนครราชสีมา การประชาสัมพันธ์และสร้างการรับรู้ เขตพื้นที่และการมีส่วนร่วมการลงทุนท่าเรือบกนครราชสีมาในรูปแบบ PPP การส่งเสริมและพัฒนา ศูนย์ส่งเสริมการลงทุนผู้ประกอบการด้านอุตสาหกรรมการขนส่งและโลจิสติกส์ และการส่งเสริมการมีส่วนร่วม ของศูนย์กระจายสินค้าภาคเอกชน

๘. ส่งเสริมอุตสาหกรรมที่มีมูลค่าสูง อุตสาหกรรมเป้าหมาย และอุตสาหกรรมเชิงนิเวศ โดยการพัฒนาความเข้มแข็งและยั่งยืนให้กับผู้ประกอบการด้านอุตสาหกรรม ด้านการขนส่งและโลจิสติกส์และ ส่งเสริมการใช้ประโยชน์ของพื้นที่ที่มีความได้เปรียบด้านการแข่งขัน

๔) แผนงานโครงการ

(๑) แผนงาน

- ยกระดับเศรษฐกิจ การท่องเที่ยว การค้า และการลงทุน

(๒) โครงการ

- โครงการพัฒนาด้านเศรษฐกิจ โครงข่ายคมนาคม การค้า การท่องเที่ยว บริการ และการลงทุน
กิจกรรมหลักที่ ๑ ส่งเสริมระบบนิเวศทางการท่องเที่ยว (Tourism Eco System) ของโคราชสู่การเป็นจุดหมายปลายทางของการท่องเที่ยวคุณภาพ

กิจกรรมหลักที่ ๒ ยกระดับเมืองท่องเที่ยวสู่การเป็นเมืองสร้างสรรค์และวัฒนธรรม

กิจกรรมหลักที่ ๓ ยกระดับความปลอดภัยของเมืองเพื่อรองรับการจัดการประชุม นิทรรศการ และงานอีเวนต์

กิจกรรมหลักที่ ๔ พัฒนาโครงสร้างพื้นฐานสู่ความเป็นศูนย์กลางการขนส่งและโลจิสติกส์

กิจกรรมหลักที่ ๕ พัฒนาโครงสร้างพื้นฐานการคมนาคมขนส่งภายในจังหวัด นครราชสีมา

กิจกรรมหลักที่ ๖ พัฒนาอาชีพและรายได้ของภาคอุตสาหกรรมการขนส่งและโลจิสติกส์

กิจกรรมหลักที่ ๗ ส่งเสริมเอกชนร่วมลงทุนในกิจการของ (Public Private Partnership: PPP)

กิจกรรมหลักที่ ๘ ส่งเสริมอุตสาหกรรมที่มีมูลค่าสูง อุตสาหกรรมเป้าหมาย และ อุตสาหกรรมเชิงนิเวศ

ประเด็นการพัฒนาจังหวัดนครราชสีมาที่ ๓

“เสริมสร้างและพัฒนาคน ชุมชน เมือง และการยกระดับการบริหารจัดการภาครัฐ เพื่อสังคมคุณภาพสูง”

๑) วัตถุประสงค์

๑. เพื่อดูแลช่วยเหลือคนจน ผู้ด้อยโอกาส ผู้สูงอายุ และวัยทำงานที่ได้รับผลกระทบจากวิกฤติการแพร่ระบาดของไวรัสโควิด ให้มีคุณภาพชีวิตที่ดี พึ่งพาตนเอง พึ่งพาครอบครัว และพึ่งพากันในชุมชนได้

๒. เพื่อยกระดับการบริหารจัดการภาครัฐของจังหวัดในลักษณะการทำงานแบบบูรณาการ

๒) เป้าหมายและตัวชี้วัดของประเด็นการพัฒนา

๑. ผู้สูงวัยทุกคนมีสุขภาพที่ดี
๒. ร้อยละ ๒๕ ของผู้ด้อยโอกาสและผู้สูงอายุ มีงานทำ และมีรายได้เพิ่มขึ้น
๓. เด็กอายุ ๖-๑๒ ปี ไม่น้อยกว่าร้อยละ ๙๐ มีภาวะโภชนาการเท่ากับหรือมากกว่าเกณฑ์มาตรฐาน ที่กำหนด
๔. ผู้เรียนระดับปฐมวัยทุกคน ได้รับการเตรียมความพร้อม ให้เจริญเติบโตตามวัย และผู้เรียน ทุกช่วงวัย ได้รับการพัฒนาครอบคลุมตามหลักสูตร มีสมรรถนะที่จำเป็น อ่านออกเขียนได้ตามวัย คิดวิเคราะห์ สังเคราะห์ที่เหมาะสมในแต่ละช่วงวัยได้
๕. เมืองเป้าหมายของจังหวัด จำนวน ๒ เมือง ได้รับการประกาศเป็นเมือง Smart city พร้อมทั้งสามารถรักษามาตรฐานได้อย่างยั่งยืน
๖. ประชาชนมีความพึงพอใจของประชาชนต่อการบริการของหน่วยงานภาครัฐเพิ่มมากยิ่งขึ้น

๓) แนวทางการพัฒนา

๑. ขับเคลื่อนกิจการผู้สูงวัยให้ไปสู่ตามเกณฑ์มาตรฐาน โดยการใช้กลไกระดับตำบลในการขับเคลื่อน กิจกรรมผู้สูงอายุ ผู้สูงอายุคุณภาพต่อเนื่อง และการใช้กลไกในระดับอำเภอในการพัฒนาสู่เมืองที่เป็นมิตรกับ ผู้สูงอายุผ่านเกณฑ์ระดับพื้นฐานรวมถึงขับเคลื่อนชมรมผู้สูงวัยให้ไปสู่เกณฑ์ที่กำหนด
๒. ยกระดับการให้บริการสุขภาพผู้สูงวัยด้วยการเพิ่มการคัดกรองสุขภาพผู้สูงวัยโดยการคัดกรอง ADL การลดกลุ่มผู้สูงอายุติดเตียง และการเพิ่มศักยภาพทีมป้องกันการพลัดตกหกล้ม
๓. เร่งรัดการกลับคืน สร้างความเข้มแข็งให้กับชุมชนและประชาชน อันเนื่องจากปัญหา Covid-๑๙ โดยการใช้กลไกของตำบลที่ใกล้ชิดและเข้าถึงประชาชนมากที่สุดในการให้ความรู้และสร้างภูมิคุ้มกัน ด้านการดำรงชีวิตที่ได้รับผลกระทบจากปัญหา Covid-๑๙ การพัฒนาผลิตภัณฑ์ชุมชนและอาชีพตามปัญหา และความ ต้องการของชุมชน ในสถานการณ์ชีวิตวิถีใหม่ และฟื้นฟูเศรษฐกิจชุมชน เช่น การใช้ประโยชน์ จากนวัตกรรมและต่อยอดสู่การสร้างอาชีพใหม่แก่ชุมชน และการสร้างผลิตภัณฑ์เชิงวัฒนธรรมที่มีคุณค่า เพื่อการสร้างรายได้และสร้างความภาคภูมิใจในภูมิปัญญาท้องถิ่นของชุมชน
๔. เสริมสร้างและพัฒนา กลุ่มเด็กปฐมวัยและเด็กวัยเรียน ให้มีทักษะชีวิตขั้นพื้นฐานที่จำเป็นและมีเครื่องมือในการเรียนรู้ เพื่อพัฒนาสู่มาตรฐานสากล และศตวรรษที่ ๒๑ ด้วยการเตรียมความพร้อม เด็กปฐมวัย ให้เจริญเติบโตตามวัยก่อนเข้าเรียนระดับประถมศึกษาโดยให้ครอบคลุมและทั่วถึงในทุกพื้นที่ การ พัฒนาเด็กวัยเรียนระดับการศึกษาขั้นพื้นฐาน โดยมุ่งให้ครอบคลุมตามหลักสูตร มุ่งให้ผู้เรียนมีสมรรถนะ ที่จำเป็น และมีขีดความสามารถในการคิดวิเคราะห์ สังเคราะห์ที่เหมาะสมในแต่ละช่วงวัยได้
๕. เร่งรัดการช่วยเหลือกลุ่มเปราะบางเพื่อลดความเหลื่อมล้ำ รวมถึงการพัฒนาคณะทุกช่วงวัย เพื่อให้อยู่ดีมีสุข ได้รับประโยชน์จากการพัฒนาตามหลักเศรษฐกิจพอเพียง โดยไม่ทิ้งใครไว้ข้างหลัง และส่งเสริม การบูรณาการแก้ไขปัญหาด้วยความร่วมมือจากทุกภาคส่วนเพื่อให้การพัฒนาคุณภาพชีวิตกลุ่มเปราะบาง เกิดขึ้นอย่างยั่งยืนด้วยการใช้กลไกระดับพื้นที่ในการขับเคลื่อนการดำเนินการช่วยเหลือกลุ่มเปราะบาง ทุกช่วงวัย
๖. ส่งเสริมการขับเคลื่อนแนวคิดการเสริมสร้างคุณลักษณะพลเมืองดี มีคุณธรรม ถึงพร้อมด้วยความพอเพียง มีวินัย สุจริต จิตอาสา ในสังคมที่เป็นธรรมไม่ทอดทิ้งกัน โดยการส่งเสริมแนวคิดจิตอาสา และขยายฐานไปสู่ทุกหน่วยทางสังคมของจังหวัด และการสนับสนุนการสร้างเสริมในการวิเคราะห์และรับรู้ข่าวสาร ที่ถูกต้อง เพื่อการตัดสินใจ ในการดำรงชีวิตที่มีคุณภาพ
๗. ส่งเสริมการเรียนรู้ตลอดชีวิต (Life-long Learning) เพื่อการพัฒนาขีดความสามารถ อย่างต่อเนื่องของประชาชน โดยการสร้างโอกาสของวัยแรงงาน ได้ Up/Re Skill ให้มีทักษะเพียงพอ เพื่อรองรับการเปลี่ยนแปลงของตลาดแรงงานในอนาคต และการใช้เทคโนโลยีสู่การแก้ปัญหาเมือง และความ เป็นเมืองอัจฉริยะ

๘. ส่งเสริมการดูแลสุขภาพของประชาชน โดยการควบคุมและป้องกันโรคจากสัตว์สู่คน และการควบคุมและป้องกันโรคอุบัติใหม่

๙. ยกระดับการบริหารจัดการภาครัฐของจังหวัดในลักษณะการทำงานแบบบูรณาการ โดยยกระดับการบริหารงานจังหวัดแบบบูรณาการที่เชื่อมโยงทุกภาคส่วนราชการ ภาคเอกชน และ ภาคประชาชน ที่เน้นการมีส่วนร่วมในทุกมิติ และการขับเคลื่อนการบริหารตามแนวทางที่กำหนดไว้ร่วมกัน เพื่อประโยชน์สูงสุดของประชาชน

๑๐. เร่งรัดพัฒนาขีดความสามารถของจังหวัดให้ไปสู่การเป็น Smart City โดยพัฒนาปรับปรุงระบบสนับสนุนการบริหารและให้บริการตามแนวทางของ digital transformation

๔) แผนงานโครงการ

(๑) แผนงาน

- พัฒนาคชน ชุมชน และเมือง

(๒) โครงการ

- โครงการพัฒนาด้านสังคม

กิจกรรมหลักที่ ๑ ขับเคลื่อนกิจการผู้สูงวัยให้ไปสู่ตามเกณฑ์มาตรฐาน

กิจกรรมหลักที่ ๒ ยกระดับการให้บริการสุขภาพผู้สูงอายุ

กิจกรรมหลักที่ ๓ สร้างความเข้มแข็งให้กับชุมชนและประชาชนอันเนื่องมาจากปัญหา Covid-๑๙

กิจกรรมหลักที่ ๔ เสริมสร้างและพัฒนาเด็กปฐมวัยและเด็กวัยเรียน

กิจกรรมหลักที่ ๕ การช่วยเหลือกลุ่มเปราะบางเพื่อลดความเหลื่อมล้ำ

กิจกรรมหลักที่ ๖ การขับเคลื่อนแนวคิดการเสริมสร้างคุณลักษณะพลเมืองดี มีคุณธรรม

กิจกรรมหลักที่ ๗ ส่งเสริมการเรียนรู้ตลอดชีวิต (Life-long Learning) เพื่อการพัฒนาขีด

ความสามารถอย่างต่อเนื่องของประชาชน

กิจกรรมหลักที่ ๘ ส่งเสริมการดูแลสุขภาพของประชาชน

กิจกรรมหลักที่ ๙ ยกระดับการบริหารจัดการภาครัฐของจังหวัดในลักษณะ การทำงานแบบ

บูรณาการ

กิจกรรมหลักที่ ๑๐ เร่งรัดพัฒนาขีดความสามารถของจังหวัดให้ไปสู่การเป็น Smart City

ประเด็นการพัฒนาจังหวัดนครราชสีมาที่ ๔

“ยกระดับบริหารจัดการทรัพยากรธรรมชาติและสิ่งแวดล้อมให้เกิดสมดุลและยั่งยืน”

๑) วัตถุประสงค์

๑. เพื่อให้ทรัพยากรป่าไม้ของจังหวัด มีความสมบูรณ์ เกิดสมดุล ยั่งยืน และลดผลกระทบจากสัตว์ ป่าออกนอกพื้นที่อนุรักษ์

๒. เพื่อปรับปรุง และส่งเสริมการใช้ประโยชน์พื้นที่ดินเค็ม

๓. เพื่อให้จังหวัดมีสภาพแวดล้อมที่ดีและอยู่ในเกณฑ์มาตรฐาน (คุณภาพอากาศ คุณภาพน้ำ และ การบริหารจัดการขยะมูลฝอย)

๔. เพื่อให้มีทรัพยากรน้ำอุปโภค บริโภคอย่างเพียงพอ และลดปัญหาภัยแล้ง และอุทกภัย

๕. เพื่อเพิ่มขีดความสามารถในการพึ่งพาตนเองด้านพลังงาน

๖. เพื่อรักษา ต่อยอด และยกระดับคุณค่าฐานทรัพยากร ระบบนิเวศ และความหลากหลายทางชีวภาพ ในระดับชาติและนานาชาติ สู่วิถีชีวิตชุมชนที่ยั่งยืน ปลอดภัย และเป็นมิตรต่อสิ่งแวดล้อม (Korat Green Deal)

๒) เป้าหมายและตัวชี้วัดของประเด็นการพัฒนา

๑. พื้นที่ป่าเพิ่มขึ้น ๑๒,๐๐๐ ไร่ต่อปี
 ๒. สัตว์ป่าออกนอกพื้นที่ลดลง ๘๙
 ๓. พื้นที่ดินเค็มในแต่ละปีได้รับการจัดการและสามารถนำมาใช้ประโยชน์ได้ ร้อยละ ๒
 ๔. ปริมาณฝุ่นละอองขนาดเล็ก (PM ๒.๕) ในชุมชนเมือง อยู่ในเกณฑ์มาตรฐานเพิ่มขึ้น
 ๕. ปริมาณขยะมูลฝอยชุมชน ร้อยละ ๗๕ ของปริมาณขยะที่เกิดขึ้น ได้รับการจัดการอย่างถูกต้อง
๖. คุณภาพน้ำในลำน้ำสายหลักอยู่ในเกณฑ์มาตรฐานเพิ่มขึ้น ร้อยละ ๑๐ ต่อปี (โดยวัดตามเกณฑ์ มาตรฐานของกรมควบคุมมลพิษ)

๗. หมู่บ้านมีปริมาณน้ำเพื่อการอุปโภค บริโภคในระดับที่เพียงพอเพิ่มขึ้น
๘. จำนวนพื้นที่ที่ได้รับผลกระทบจากภัยแล้ง และอุทกภัยลดลง ร้อยละ ๑๐ ต่อปี
๙. ปริมาณพลังงานทางเลือก/พลังงานทดแทนที่ผลิตได้เพิ่มขึ้น ร้อยละ ๑๐ ต่อปี
๑๐. พื้นที่อนุรักษ์ของจังหวัด ทั้ง ๕ แห่ง ยังคงสถานะในระดับชาติ และนานาชาติ (มรดกโลก ๑ แห่ง พื้นที่สงวนชีวมวล ๑ แห่ง จีโอพาร์ค ๑ แห่ง และศูนย์อนุรักษ์พันธุกรรมพืช ๒ แห่ง)
๑๑. ปริมาณคาร์บอนเครดิตต่อปริมาณการปล่อยก๊าซเรือนกระจกเพิ่มขึ้น ร้อยละ ๑ ต่อปี

๓) แนวทางการพัฒนา

๑. ยกระดับการป้องกันและฟื้นฟูพื้นที่ป่าในส่วนของ การป้องกันปราบปรามการลักลอบตัดไม้ทำลายป่า การจัดการไฟฟ้า และการฟื้นฟูสภาพป่า
๒. เร่งรัดการดำเนินการเพื่อลดจำนวนสัตว์ป่าออกนอกพื้นที่ โดยการกำหนดมาตรการป้องกัน และ ติดตามสัตว์ป่าออกนอกพื้นที่ การฟื้นฟูแหล่งน้ำและแหล่งอาหารสัตว์ป่าในพื้นที่เสี่ยง และการพัฒนาระบบติดตาม และคาดการณ์สภาพอากาศ สำหรับการจัดการแหล่งน้ำในพื้นที่ต้นน้ำ
๓. เพิ่มประสิทธิภาพการจัดการพื้นที่ดินเค็ม โดยการเร่งการลดระดับความเค็มของดินในพื้นที่ที่ประสบปัญหาการป้องกันการแพร่กระจายดินเค็ม และการปรับปรุงบำรุงดินและปลูกพืชทนเค็ม รวมทั้งการพัฒนาวิธีการใช้ประโยชน์จากพื้นที่ดินเค็มในการทำการเกษตรทางเลือก
๔. เพิ่มประสิทธิภาพการจัดการฝุ่นละอองขนาดเล็ก (PM ๒.๕) ด้วยการลดและติดตามปริมาณฝุ่น ละออง โดยใช้เทคโนโลยีแพลตฟอร์มเพื่อเพิ่มขีดความสามารถในการเฝ้าระวัง ดำเนินการตามมาตรการการเฝ้า ระวัง และจัดกิจกรรมที่ช่วยในการลดปริมาณฝุ่นละออง
๕. เพิ่มประสิทธิภาพการจัดการขยะมูลฝอย โดยการคัดแยกขยะในชุมชน ดำเนินกิจกรรม ๓ R การนำขยะรีไซเคิลไปใช้ประโยชน์เพิ่มมูลค่าก่อให้เกิดรายได้และปรับปรุงระบบกำจัดขยะมูลฝอยแบบถูกหลักวิชาการ
๖. เพิ่มประสิทธิภาพการจัดการน้ำเสียก่อนลงสู่แหล่งน้ำ โดยเร่งบำบัดน้ำเสียในชุมชนและน้ำทิ้งจากโรงงานอุตสาหกรรมให้มีค่ามาตรฐานควบคุมการระบายน้ำทิ้ง และการปรับปรุงระบบบำบัดน้ำเสียให้เกิดประสิทธิภาพสูงสุด
๗. เพิ่มศักยภาพการบริหารจัดการน้ำอุปโภคบริโภค โดยการจัดให้มีน้ำอุปโภคบริโภคให้หมู่บ้านที่ขาดแคลน และจัดหาน้ำสำรอง
๘. เพิ่มประสิทธิภาพการจัดการภัยแล้ง น้ำท่วมขัง และอุทกภัย โดยการพัฒนาแบบสารสนเทศเพื่อลดและติดตามการเกิดปัญหาภัยแล้ง น้ำท่วมขังรอการระบาย อุทกภัย และพัฒนาโครงสร้างพื้นฐาน เพื่อป้องกันการเกิดภัยพิบัติ

๙. ส่งเสริมการผลิตและใช้พลังงานทางเลือก/พลังงานทดแทน โดยเพิ่มการผลิตไฟฟ้าจากพลังงาน แสงอาทิตย์ และพลังงานชีวมวล และพลังงานทางเลือกอื่นๆ

๑๐. บริหารจัดการโคราชจีโอพาร์คให้เกิดความยั่งยืน โดยการประชาสัมพันธ์ และสร้างการรับรู้ ความรู้ ความเข้าใจ สร้างการมีส่วนร่วมของชุมชนท้องถิ่น พัฒนาศูนย์เรียนรู้แหล่งโคราชจีโอพาร์ค ส่งเสริม ๙๐ การอนุรักษ์มรดกทางธรณี ธรรมชาติ และวัฒนธรรม โคราชจีโอพาร์ค ทักษะภูมิปัญญาท้องถิ่นต่อยอดผลิตภัณฑ์อัตลักษณ์ท้องถิ่น การศึกษาหลักสูตรโคราช จีโอพาร์ค และเชื่อมโยงโปรแกรมการอนุรักษ์อื่นของ ยูเนสโกในพื้นที่จังหวัด

๑๑. บริหารจัดการพื้นที่สงวนชีวมณฑลสะแกราช โดยประชาสัมพันธ์ และสร้างการรับรู้ ความรู้ ความเข้าใจ ส่งเสริมการมีส่วนร่วมของชุมชนรอบพื้นที่สงวนชีวมณฑล ต่อยอดผลงานวิจัยความหลากหลาย ทางชีวภาพเพื่อการพัฒนาพื้นที่อย่างยั่งยืน และเชื่อมโยงโปรแกรมการอนุรักษ์อื่นของยูเนสโกในพื้นที่จังหวัด

๑๒. บริหารจัดการพื้นที่มรดกโลก กลุ่มป่าดงพญาเย็น-เขาใหญ่ โดยการส่งเสริมการมีส่วนร่วม ของ ชุมชนรอบพื้นที่มรดกโลก การดำเนินกิจกรรมการอนุรักษ์พื้นที่มรดกโลก และเชื่อมโยงโปรแกรมการอนุรักษ์ อื่น ของยูเนสโกในพื้นที่จังหวัด

๑๓. ส่งเสริมกิจกรรมลดการปล่อยก๊าซเรือนกระจก โดยพัฒนาต่อยอดองค์ความรู้เกี่ยวกับการใช้ ประโยชน์ความหลากหลายทางชีวภาพและภูมิปัญญาของชุมชนและท้องถิ่นไปสู่การใช้ประโยชน์เชิงพาณิชย์ พัฒนาเศรษฐกิจจากฐานชีวภาพ ทรัพยากรธรรมชาติและสิ่งแวดล้อม มุ่งสู่เศรษฐกิจฐานนวัตกรรมที่มีมูลค่าสูง และเป็นมิตรต่อสิ่งแวดล้อม และสร้างวิถีชีวิตที่ยั่งยืน มีความปลอดภัย และเป็นมิตรต่อสิ่งแวดล้อม

๔) แผนงานโครงการ

(๑) แผนงาน

- ยกระดับบริหารจัดการทรัพยากรธรรมชาติและสิ่งแวดล้อม

(๒) โครงการ

- โครงการบริหารจัดการด้านทรัพยากรธรรมชาติและสิ่งแวดล้อม

กิจกรรมหลักที่ ๑ ยกระดับการป้องกันและฟื้นฟูพื้นที่ป่า

กิจกรรมหลักที่ ๒ เร่งรัดการดำเนินการเพื่อลดจำนวนสัตว์ป่าออกนอกพื้นที่

กิจกรรมหลักที่ ๓ เพิ่มประสิทธิภาพการจัดการพื้นที่ดินเค็ม

กิจกรรมหลักที่ ๔ เพิ่มประสิทธิภาพการจัดการฝุ่นละอองขนาดเล็ก (PM ๒.๕)

กิจกรรมหลักที่ ๕ เพิ่มประสิทธิภาพการจัดการขยะมูลฝอย

กิจกรรมหลักที่ ๖ เพิ่มประสิทธิภาพการจัดการน้ำเสียก่อนลงสู่แหล่งน้ำ

กิจกรรมหลักที่ ๗ เพิ่มศักยภาพการบริหารจัดการน้ำอุปโภคบริโภค

กิจกรรมหลักที่ ๘ เพิ่มประสิทธิภาพการจัดการภัยแล้ง น้ำท่วมขัง และอุทกภัย

กิจกรรมหลักที่ ๙ ส่งเสริมการผลิตและใช้พลังงานทางเลือก/พลังงานทดแทน

กิจกรรมหลักที่ ๑๐ บริหารจัดการโคราชจีโอพาร์คให้เกิดความยั่งยืน

กิจกรรมหลักที่ ๑๑ บริหารจัดการพื้นที่สงวนชีวมณฑลสะแกราช

กิจกรรมหลักที่ ๑๒ บริหารจัดการพื้นที่มรดกโลก กลุ่มป่าดงพญาเย็น-เขาใหญ่

กิจกรรมหลักที่ ๑๓ ส่งเสริมกิจกรรมลดการปล่อยก๊าซเรือนกระจก

ประเด็นการพัฒนาจังหวัดนครราชสีมาที่ ๕

“ยกระดับด้านความมั่นคงปลอดภัยในชีวิตและทรัพย์สินของประชาชน”

๑) วัตถุประสงค์

๑. เพื่อให้ประชาชนมีความปลอดภัยในชีวิตและทรัพย์สิน รวมทั้งเกิดความสงบเรียบร้อย ภายในจังหวัด

๒. เพื่อเสริมสร้างศักยภาพในการป้องกันและลดผลกระทบจากสาธารณภัย

๓. เพื่อยกระดับการจัดการป้องกันและลดอุบัติเหตุทางถนน

๒) เป้าหมายและตัวชี้วัดของประเด็นการพัฒนา

๑. คดีอาญา (ที่สำคัญ) ลดลง ร้อยละ ๕ ต่อปี

๒. พื้นที่ที่ได้รับผลกระทบจากสาธารณภัยลดลง ร้อยละ ๑๐ ต่อปี

๓. อัตราผู้เสียชีวิตจากอุบัติเหตุทางถนนต่อแสนประชากรลดลง ร้อยละ ๒ ต่อปี

๓) แนวทางการพัฒนา

๑. พัฒนาขีดความสามารถในระบบการดูแลรักษาความปลอดภัยในชีวิตและทรัพย์สินของประชาชน โดยการสร้างเครือข่ายบูรณาการในการป้องกันปัญหาอาชญากรรมในชุมชน การติดตั้ง กล้องโทรทัศน์วงจรปิดในพื้นที่เสี่ยงของจังหวัด และการตั้งจุดตรวจจุดสกัดในพื้นที่เสี่ยง เส้นทางคมนาคมหลัก และเส้นทางรองของจังหวัด

๒. ยกระดับการรับรู้ของประชาชนในความรู้ด้านสิทธิและเสรีภาพขั้นพื้นฐาน โดยการสร้างการรับรู้กฎหมาย สิทธิและเสรีภาพของประชาชนตามรัฐธรรมนูญแห่งราชอาณาจักรไทย

๓. เพิ่มพื้นที่ที่มีศักยภาพในการป้องกันและบรรเทาสาธารณภัย โดยการเสริมสร้างแนวทางการป้องกันและลดผลกระทบจากสาธารณภัย และสร้างการรับรู้ในการป้องกันและบรรเทาสาธารณภัยให้กับประชาชน

๔. ยกระดับการจัดการป้องกันและลดอุบัติเหตุทางถนน โดยการเสริมสร้างความปลอดภัยและลดผลกระทบจากอุบัติเหตุทางถนน และสร้างการรับรู้ในการป้องกันและลดอุบัติเหตุทางถนนให้กับประชาชน

๔) แผนงานโครงการ

(๑) แผนงาน

- ความมั่นคงปลอดภัยในชีวิตและทรัพย์สินของประชาชน

(๒) โครงการ

-โครงการรักษาความมั่นคงและปลอดภัยในชีวิตและทรัพย์สินของประชาชน

กิจกรรมหลักที่ ๑ พัฒนาขีดความสามารถในระบบการดูแลรักษาความปลอดภัย ในชีวิตและทรัพย์สินของประชาชน

กิจกรรมหลักที่ ๒ ยกระดับการรับรู้ของประชาชนในความรู้ด้านสิทธิและเสรีภาพ ขั้นพื้นฐาน

กิจกรรมหลักที่ ๓ เพิ่มพื้นที่ที่มีศักยภาพในการป้องกันและบรรเทาสาธารณภัย

กิจกรรมหลักที่ ๔ ยกระดับการจัดการป้องกันและลดอุบัติเหตุทางถนน

๑.๓.๕ ยุทธศาสตร์การพัฒนาขององค์กรปกครองส่วนท้องถิ่นในเขตจังหวัดนครราชสีมา

๑.ยุทธศาสตร์การพัฒนา ยุทธศาสตร์โครงการตามแนวทาง พระราชดำริ

แนวทางการพัฒนา

๑. ส่งเสริม สนับสนุนการบริหารจัดการน้ำเพื่อแก้ไขและป้องกัน ปัญหาอุทกภัยอย่างเป็นระบบตามแนวทางพระราชดำริเช่น การ บริหารจัดการ “น้ำ” เตรียมรับมือ “สู้ภัยแล้ง”

๒. ส่งเสริมการพัฒนาชุมชนและสังคมตามแนวปรัชญาเศรษฐกิจ พอเพียง

๒.ยุทธศาสตร์การพัฒนา คุณภาพชีวิต

แนวทางการพัฒนา

๑. ยกระดับคุณภาพการศึกษา ผลิตคนที่มีคุณภาพ และมีสติปัญญา รอบรู้ เท้าทันการเปลี่ยนแปลง

๒. ลดความเหลื่อมล้ำ สร้างคนให้มีคุณภาพ เช่น การพัฒนา คุณภาพชีวิตให้กับผู้สูงอายุ เด็ก สตรี และผู้ด้อยโอกาสให้ดีขึ้น

๓. พัฒนาคอนให้มีสุขภาวะที่ดี ทั้งร่างกาย จิตใจ เช่น สาธารณสุข สร้างสุขภาพประชาชน “๓๐.๒๕.” (อาหาร ออกกำลังกาย อารมณ์ ไม่สูบบุหรี่ และไม่ดื่มสุรา) สนับสนุนอุปกรณ์ทางการแพทย์

๔. ส่งเสริมงานป้องกันแก้ไขปัญหาสุขภาพจิต

๕. ทำนุบำรุงศาสนาวัฒนธรรมอันดีงามของท้องถิ่น

๓.ยุทธศาสตร์การพัฒนาเศรษฐกิจ

แนวทางการพัฒนา

๑. ส่งเสริม สนับสนุนการเพิ่มขีดความสามารถการแข่งขันด้าน เศรษฐกิจ เกษตรกรรม อุตสาหกรรม ท่องเที่ยวและบริการ ยกระดับมาตรฐานการผลิต และการพัฒนาศักยภาพด้าน การเกษตร เพิ่มปริมาณคุณภาพการผลิต ส่งเสริมเกษตรปลอดภัย เกษตรอินทรีย์ ลดต้นทุนการผลิต เพิ่มช่องทางการตลาด ส่งเสริม เทคโนโลยีการเกษตรและเครือข่ายเกษตรกร เร่งรัดสร้างอาชีพเพื่อ สร้างเศรษฐกิจชุมชน

๒. ส่งเสริมการเลี้ยงสัตว์เศรษฐกิจ และพืชเศรษฐกิจสร้างรายได้

๓. บริหารจัดการน้ำ พัฒนาแหล่งน้ำ ธนาคารน้ำใต้ดิน สร้าง โครงข่ายน้ำ เพื่อการเกษตร น้ำสะอาดเพื่อการอุปโภคบริโภค

๔.ยุทธศาสตร์การพัฒนาเมือง

แนวทางการพัฒนา

๑. พัฒนาโครงสร้างพื้นฐาน วางผังเมืองและสิ่งอำนวยความสะดวก ให้ครอบคลุมทั่วถึง

๒. บำรุงรักษา พื้นฟูทรัพยากรธรรมชาติและสิ่งแวดล้อมให้ได้รับ การจัดสรรที่ดีมีคุณภาพ

๓. ป้องกันและบรรเทาสาธารณภัย รักษาความสงบเรียบร้อยและ ส่งเสริมศีลธรรมอันดีของประชาชน

๔. ประสานความร่วมมือกับองค์กรปกครองส่วนท้องถิ่นอื่นๆ ใน การพัฒนาแก้ไขปัญหาความเดือดร้อนของประชาชน

๕. สนับสนุน ส่งเสริมการศึกษา บำรุงสถานที่สำหรับกีฬาการ ท่องเที่ยวและสุขภาพ จัดให้มีสวนสาธารณะ และสถานที่พักผ่อน หย่อนใจ

๕. ยุทธศาสตร์พัฒนาระบบ การบริหารจัดการภาครัฐ

แนวทางการพัฒนา

๑. ยึดหลักธรรมาภิบาลมุ่งเน้นการมีส่วนร่วมของประชาชน

๒. พัฒนาคือความร่วมมือระหว่างส่วนราชการและองค์กรปกครอง ส่วนท้องถิ่น

๓. สนับสนุน ส่งเสริมการบูรณาการจัดทำแผนพัฒนาท้องถิ่นเพื่อ อนาคต

๔. ส่งเสริมการปกครองตามระบอบประชาธิปไตย ทำงานอย่าง ซื่อสัตย์สุจริต ยกระดับความโปร่งใสในการบริหารงาน

๕. นำเทคโนโลยีและนวัตกรรมมาใช้ในการพัฒนาท้องถิ่น

๖. ปรับปรุงโครงสร้างให้กระชับไม่ซับซ้อน

๒. ยุทธศาสตร์ขององค์การบริหารส่วนตำบลเทพาลัย คำขวัญขององค์การบริหารส่วนตำบลเทพาลัย

**“พระพุทธรบาทเทพาวัน ชนชั้นนักรบเกรียงไกร ดินด่ำล่ำสะเทต
ฝาแฝดถนนใหญ่ สาวงามเทพาลัย น้ำใสคลองรูปช้าง หมอนสมม็อค
บุตำแย มีดเหน็บแท่ดอนทะบวง”**

๒.๑ วิสัยทัศน์

องค์การบริหารส่วนตำบลเทพาลัย ได้กำหนดวิสัยทัศน์ (Vision) เพื่อแสดงสถานการณ์ ในอุดมคติ ซึ่งเป็นจุดมุ่งหมายความคาดหวังที่ต้องการให้เกิดขึ้นในอนาคตข้างหน้า ซึ่งจะสามารถสะท้อนถึงสภาพการณ์ของท้องถิ่นในอนาคตอย่างรอบด้าน ภายใต้การเปลี่ยนแปลงของสภาพแวดล้อมด้านต่างๆ จึงได้กำหนดวิสัยทัศน์ ความหวังที่จะให้เกิดขึ้นในอนาคต ดังนี้

**“ส่งเสริมการศึกษา พัฒนาโครงสร้างพื้นฐาน
บริหารจัดการบ้านเมืองที่ดี มุ่งสู่คุณภาพชีวิตที่ยั่งยืน”**

พันธกิจ

๑. ปรับปรุงและพัฒนาระบบคมนาคมขนส่ง ระบบสาธารณูปโภค สาธารณูปการให้ได้มาตรฐาน มีประสิทธิภาพและเพียงพอต่อความต้องการของประชาชน เพื่อรองรับการขยายตัวของเมืองในอนาคตและเศรษฐกิจของท้องถิ่น

๒. การส่งเสริมและพัฒนาศักยภาพของคน ครอบครัว และชุมชนให้เข้มแข็ง สามารถพึ่งตนเองได้ และมีส่วนร่วมในการพัฒนาตำบล

๓. การสร้างระบบบริหารจัดการที่ดี โดยให้ประชาชนมีส่วนร่วมในการตัดสินใจ การวางแผนพัฒนา การตรวจสอบ เพื่อให้เกิดความโปร่งใสในการบริหารและการปกครอง

๔. ปรับปรุงและพัฒนาระบบการศึกษาและสาธารณสุขตลอดจนอนุรักษ์และพัฒนา ศิลปวัฒนธรรมอันดีงามและภูมิปัญญาของท้องถิ่น

๕. การพัฒนาเทคโนโลยีสารสนเทศเพื่อการบริหารและการบริการให้มีประสิทธิภาพยิ่งขึ้นเพื่อสนับสนุนการบริหารจัดการที่ดี

๖. การเพิ่มประสิทธิภาพในการจัดการด้านการท่องเที่ยว และการจัดการทรัพยากรธรรมชาติและสิ่งแวดล้อมที่ดี เพื่อการพัฒนาที่ยั่งยืน

๗. สนับสนุนส่งเสริมในการสารต่อแนวทางพระราชดำริ

๒.๒ ยุทธศาสตร์

- ยุทธศาสตร์ที่ ๑ การพัฒนาด้านโครงสร้างพื้นฐาน
- ยุทธศาสตร์ที่ ๒ การพัฒนาด้านเศรษฐกิจและการเกษตร
- ยุทธศาสตร์ที่ ๓ การพัฒนาด้านสังคมและการสาธารณสุข
- ยุทธศาสตร์ที่ ๔ การพัฒนาด้านการศึกษา ศาสนา ศิลปวัฒนธรรม และภูมิปัญญาท้องถิ่น
- ยุทธศาสตร์ที่ ๕ การพัฒนาด้านการบริหารจัดการทรัพยากรธรรมชาติและสิ่งแวดล้อม
อย่างยั่งยืน
- ยุทธศาสตร์ที่ ๖ ด้านการบริหารกิจการบ้านเมืองที่ดี

๒.๓ เป้าประสงค์

- ๑) การได้รับบริการด้านโครงสร้างพื้นฐานให้มีความสะดวกและรวดเร็ว
- ๒) ประชาชนมีความรู้และบำรุงรักษาศิลปวัฒนธรรมอันดีงาม
- ๓) ประชาชนมีศักยภาพมีรายได้เพียงพอสามารถพึ่งตนเองได้
- ๔) มลภาวะและสิ่งแวดล้อมไม่เป็นพิษทำให้ชุมชนน่าอยู่อย่างสงบสุข
- ๕) การบริหารจัดการภาครัฐที่ดีและมีส่วนร่วมจากทุกภาคส่วน
- ๖) การส่งเสริมความเข้มแข็งของชุมชน การสังคมสงเคราะห์แก่ประชาชน รวมทั้งการสร้างสังคม ความน่าอยู่

๒.๔ ตัวชี้วัด

- ๑) ประชาชนมีแหล่งน้ำในการอุปโภคเพิ่มขึ้นร้อยละ ๕
- ๒) โครงสร้างพื้นฐานให้ประชาชนได้ใช้บริการร้อยละ ๘๐
- ๓) ประชาชนมีความรู้มากขึ้น ร้อยละ ๘๐ และศิลปวัฒนธรรมอันดียังคงอยู่
- ๔) ประชาชน ร้อยละ ๘๐ มีความรู้และมีส่วนร่วมในการพัฒนาการท่องเที่ยว ศาสนา วัฒนธรรม ประเพณีและกีฬา
- ๕) ประชาชนมีคุณภาพชีวิตที่ดีขึ้น ร้อยละ ๑๐
- ๖) ชุมชนมีรายได้เพิ่มขึ้นในอัตราร้อยละ ๕ และพึ่งตนเองได้มากขึ้น
- ๗) หมู่บ้านในเขต องค์การบริหารส่วนตำบล
- ๘) การบริหารขององค์การบริหารส่วนตำบล มีผลการปฏิบัติงานที่มีประสิทธิภาพสูง ร้อยละ ๖๐

๒.๕ ค่าเป้าหมาย

- ๑) ได้รับบริการด้านโครงสร้างพื้นฐานอย่างสะดวกรวดเร็ว
- ๒) ประชาชนมีความรู้และบำรุงรักษาศิลปวัฒนธรรมอันดีงาม
- ๓) ประชาชนมีศักยภาพมีรายได้เพียงพอสามารถพึ่งตนเองได้
- ๔) มลภาวะและสิ่งแวดล้อมไม่เป็นพิษทำให้ชุมชนน่าอยู่อย่างสงบสุข
- ๕) มลภาวะและสิ่งแวดล้อมไม่เป็นพิษ

๒.๖ กลยุทธ์

- ยุทธศาสตร์ที่ ๑ การพัฒนาด้านโครงสร้างพื้นฐาน
- แนวทางการพัฒนา
- ๑) ก่อสร้าง บำรุงรักษา ถนน ระบบระบายน้ำ และระบบสาธารณสุขอุปโภค
 - ๒) ก่อสร้าง/ปรับปรุงระบบประปาให้มีมาตรฐาน
 - ๓) พัฒนา/บำรุงรักษาระบบไฟฟ้า

ยุทธศาสตร์ที่ ๒ การพัฒนาด้านเศรษฐกิจและการเกษตร

- แนวทางการพัฒนา
- ๑) ส่งเสริมและสนับสนุนการพัฒนาเศรษฐกิจแบบพอเพียง
 - ๒) พัฒนาส่งเสริมและฝึกอาชีพให้แก่ประชาชน
 - ๓) ส่งเสริมและสนับสนุนการผลิต/ผลผลิตทางการเกษตร
ปลอดจากสารพิษ รวมถึงผลิตภัณฑ์ชุมชน และพัฒนาการเกษตร

ยุทธศาสตร์ที่ ๓ การพัฒนาด้านสังคมและการสาธารณสุข

- แนวทางการพัฒนา
- ๑) การป้องกันรักษาและส่งเสริมสุขภาพอนามัยของ
ประชาชนในท้องถิ่น
 - ๒) การรักษาความสงบเรียบร้อย ความปลอดภัยในชีวิต
และทรัพย์สินของประชาชน
 - ๓) ส่งเสริมสนับสนุนการพัฒนาสังคมและงานสวัสดิการ
สังคม
 - ๔) ส่งเสริมสนับสนุนการป้องกันและแก้ไขปัญหาเสพติด
 - ๕) ส่งเสริมและสนับสนุนกิจกรรมด้านสาธารณสุข
 - ๖) การป้องกันและบรรเทาสาธารณภัย

ยุทธศาสตร์ที่ ๔ การพัฒนาด้านการศึกษา ศาสนา ศิลปวัฒนธรรม และภูมิปัญญา ท้องถิ่น

- แนวทางการพัฒนา
- ๑) ส่งเสริมและบำรุงรักษา ศาสนา ศิลปะ วัฒนธรรม
ประเพณี และภูมิปัญญาท้องถิ่น
 - ๒) การส่งเสริมและสนับสนุนการศึกษา
 - ๓) ส่งเสริมสนับสนุนด้านกีฬาและนันทนาการ

ยุทธศาสตร์ที่ ๕ การพัฒนาด้านการบริหารจัดการทรัพยากรธรรมชาติและ สิ่งแวดล้อมอย่างยั่งยืน

- แนวทางการพัฒนา
- ๑) ส่งเสริมการสร้างจิตสำนึกและความตระหนักในการจัดการ
ทรัพยากรธรรมชาติและสิ่งแวดล้อม
 - ๒) ส่งเสริมการบำบัดและฟื้นฟูทรัพยากรธรรมชาติและสิ่งแวดล้อม
 - ๓) ส่งเสริมการป้องกันและดูแลทรัพยากรธรรมชาติและสิ่งแวดล้อม
 - ๔) การจัดการน้ำเสีย ขยะมูลฝอย และสิ่งปฏิกูลในท้องถิ่น
 - ๕) พัฒนาระบบกักเก็บน้ำ เพื่อให้มีน้ำใช้ในการอุปโภคและการเกษตร

ยุทธศาสตร์ที่ ๖ ด้านการบริหารกิจการบ้านเมืองที่ดี

- แนวทางการพัฒนา
- ๑) การส่งเสริมการมีส่วนร่วมของประชาชนในท้องถิ่น
 - ๒) การส่งเสริมประชาธิปไตย ความเสมอภาค สิทธิเสรีภาพของ
ประชาชน
 - ๓) การพัฒนาปรับปรุงระบบรายได้
 - ๔) การพัฒนาศักยภาพของบุคลากร
 - ๕) การพัฒนาประสิทธิภาพการให้บริการประชาชน

- ๖) การก่อสร้าง/ปรับปรุงสถานที่ปฏิบัติงาน การบำรุงรักษา/จัดหาวัสดุ อุปกรณ์เครื่องมือเครื่องใช้
- ๗) การพัฒนาประสิทธิภาพการบริหารจัดการองค์กร
- ๘) ส่งเสริมการจัดงานเฉลิมพระเกียรติพระบาทสมเด็จพระเจ้าอยู่หัวและงานรัฐพิธี

๒.๗ จุดยืนทางยุทธศาสตร์

- ๑) การพัฒนาชุมชนให้น่าอยู่มีความเข้มแข็ง โดยได้รับบริการสาธารณะด้านโครงสร้างพื้นฐานที่จำเป็นเพื่อรองรับการขยายตัวของชุมชนและเศรษฐกิจ
- ๒) การพัฒนาระบบการศึกษาและส่งเสริมวัฒนธรรมท้องถิ่น
- ๓) ส่งเสริมและพัฒนาศักยภาพคนและความเข้มแข็งของชุมชนในการพึ่งพาตนเอง
- ๔) การกำจัดขยะมูลฝอย สิ่งปฏิกูลและมลภาวะสิ่งแวดล้อมที่มีอย่างยั่งยืน
- ๕) การพัฒนาระบบการบริหารจัดการภาครัฐที่ดีและมีส่วนร่วมจากทุกภาคส่วน

นายพิสุทธิ พร้อมจะบก
แถลงต่อ
สภาองค์การบริหารส่วนตำบลเทพาลัย
ในการประชุมสภา สมัยวิสามัญ สมัยที่ ๑ ครั้งที่ ๑ ประจำปี ๒๕๖๕
วันที่ ๑๒ มกราคม ๒๕๖๕

เรียน ท่านประธานสภาองค์การบริหารส่วนตำบลและสมาชิกสภาผู้ทรงเกียรติทุกท่าน

ตามที่กระผม นายพิสุทธิ พร้อมจะบก นายกองค์การบริหารส่วนตำบลเทพาลัย ได้รับความไว้วางใจจากประชาชนให้เข้ามาทำหน้าที่ในการบริหารงานองค์การบริหารส่วนตำบลเทพาลัย โดยผ่านกระบวนการเลือกตั้งนายกองค์การบริหารส่วนตำบลโดยตรง เมื่อวันที่ ๒๘ พฤศจิกายน พ.ศ. ๒๕๖๔ และคณะกรรมการการเลือกตั้งประจำจังหวัดนครราชสีมา ได้ประกาศรับรองผลการเลือกตั้ง เมื่อวันที่ ๒๑ ธันวาคม พ.ศ. ๒๕๖๔ เพื่อปฏิบัติให้เป็นไปตามบทบัญญัติแห่งพระราชบัญญัติสภาตำบลและองค์การบริหารส่วนตำบล พ.ศ. ๒๕๓๗ และแก้ไขเพิ่มเติม (ถึงฉบับที่ ๗) พ.ศ. ๒๕๖๒ มาตรา ๕๘/๕ ที่กำหนดให้นายกองค์การบริหารส่วนตำบล จะต้องแถลงนโยบายต่อสภาองค์การบริหารส่วนตำบลก่อนเข้ารับหน้าที่ ดังนั้น กระผมจึงขอแถลงนโยบายในการบริหารงานขององค์การบริหารส่วนตำบลเทพาลัยต่อสภาองค์การบริหารส่วนตำบลเทพาลัย เพื่อให้ประชาชนได้รับประโยชน์สูงสุด ในการพัฒนาท้องถิ่นจากนโยบายต่างๆ ดังนี้

๑. นโยบายเร่งด่วน

เพื่อตอบสนองนโยบายเร่งด่วนของรัฐบาล ได้แก่ การเกิดทุนสถาบันพระมหากษัตริย์ การส่งเสริมความเข้าใจในระบอบประชาธิปไตยอันมีพระมหากษัตริย์ทรงเป็นประมุข การแก้ไขปัญหาความเดือดร้อนของประชาชนจากสาธารณสุขโรคติดต่อ อาทิเช่น Covid-๑๙ การสร้างความเข้มแข็งของชุมชน การป้องกันและแก้ไขปัญหาเสพติด และการป้องกันปราบปรามการทุจริตประพฤติมิชอบ

๒. นโยบายการพัฒนาสังคมและคุณภาพชีวิต

เพื่อยกระดับให้ประชาชนมีคุณภาพชีวิตที่ดีทั้งด้านการสาธารณสุข สวัสดิการสังคม ความปลอดภัยในชีวิตทรัพย์สิน การส่งเสริมความรู้ในการดูแลสุขภาพ ส่งเสริมสุขภาพและการป้องกันโรคเชิงรุกในชุมชนและสถานศึกษาอย่างทั่วถึง พัฒนาศักยภาพในการปฏิบัติงานด้านสาธารณสุข สนับสนุนการดำเนินงานกองทุนหลักประกันสุขภาพ ส่งเสริมการดูแลอนามัยสิ่งแวดล้อม และพัฒนาตลาดสะอาดปลอดภัย พัฒนาคุณภาพชีวิตผู้สูงอายุผู้พิการ ผู้ด้อยโอกาสในชุมชน จัดทำฐานข้อมูลเฉพาะกลุ่มเพื่อพัฒนาบริการ เตรียมความพร้อมผู้สูงอายุผู้สูงอายุ เร่งรัดการบริการสวัสดิการเบี้ยยังชีพและหลักประกันรายได้ ผู้สูงอายุให้บริการและส่งเสริมความรู้ในการดูแลสุขภาพเฉพาะกลุ่ม และการให้ความรู้ด้านสวัสดิการสังคม ในด้านการป้องกันและบรรเทาสาธารณภัย จะพัฒนาระบบปฏิบัติการให้มีประสิทธิภาพ รวดเร็ว และเหมาะสมกับพื้นที่ จัดให้มีครูพันธุ์ดับเพลิง เครื่องมือเครื่องใช้ให้เพียงพอ ส่งเสริมให้ประชาชนมีส่วนร่วมในการป้องกันและบรรเทาสาธารณภัยในชุมชน รวมทั้งส่งเสริมความปลอดภัยในชีวิตและทรัพย์สินของประชาชนและส่งเสริมการติดตั้งกล้องวงจรปิดจุดเสี่ยงต่างๆ ในพื้นที่

๓. นโยบายการศึกษา

เพื่อให้องค์การบริหารส่วนตำบลเทพาลัย เป็นแหล่งการศึกษาสำหรับเด็กและเยาวชน พัฒนาคุณภาพและมาตรฐานทางการศึกษาของสถานศึกษาและศูนย์พัฒนาเด็กเล็กในสังกัด ให้การสนับสนุนงบประมาณสถานศึกษาที่สังกัดหน่วยงานอื่น ส่งเสริมคุณธรรมจริยธรรม เสริมสร้างพัฒนาการทางอารมณ์และสังคมผ่านกิจกรรมการเรียนรู้นอกห้องเรียนที่หลากหลายและเหมาะสมตาม ส่งเสริมและปลูกฝังให้เด็ก เยาวชน

และประชาชนมีจิตสำนึกในเอกลักษณ์และค่านิยมความเป็นไทย สืบสานและอนุรักษ์วัฒนธรรม ประเพณีและภูมิปัญญาไทย จัดให้มีสถานที่สำหรับการกีฬา เช่น สนามกีฬาที่ได้มาตรฐาน รวมทั้งสนับสนุนการแข่งขันกีฬาทุกประเภท แก่ เด็ก เยาวชน และประชาชนโดยทั่วไป

๔. นโยบายการปรับปรุงฟื้นฟูสิ่งแวดล้อม

เพื่อพัฒนาองค์การบริหารส่วนตำบลเทพาลัย ให้เป็นแหล่งที่อยู่อาศัยที่มีสภาพแวดล้อม ที่สะอาด สดใส และปลอดภัยจากมลพิษ โดยเร่งรัดการพัฒนาระบบป้องกันน้ำท่วมพื้นที่ป้องกันการพังทลายของตลิ่งปรับปรุงระบบระบายน้ำในชุมชนที่ประสบปัญหาน้ำท่วมขัง แก้ไขปัญหาน้ำเน่าเสีย โดยส่งเสริมความร่วมมือของชุมชนในการดูแลรักษาคลองสาธารณะ ผลักดันการบำบัดน้ำเสียที่เกิดขึ้นในพื้นที่ก่อนปล่อยลงสู่แหล่งน้ำธรรมชาติ ด้านการปรับปรุงภูมิทัศน์ สร้างบรรยากาศ สะอาด สดใส พัฒนาพื้นที่สีเขียว ปรับปรุงระบบการจัดเก็บขยะให้มีประสิทธิภาพ ลดปริมาณขยะตกค้างในชุมชน ส่งเสริมให้ประชาชนมีส่วนร่วมในการแก้ไขปัญหาโดยการคัดแยกขยะ และการจัดการขยะอันตรายอย่างถูกวิธี

๕. นโยบายการพัฒนาโครงสร้างพื้นฐาน สาธารณูปโภคและสาธารณูปการ

เพื่อพัฒนาและบำรุงรักษาเส้นทางคมนาคมในพื้นที่อย่างต่อเนื่อง เชื่อมโยงโครงข่าย การคมนาคม ปรับปรุงถนนสาธารณะให้เป็นถนนที่ได้มาตรฐานพร้อมวางท่อระบายน้ำ ปรับปรุงสะพานทางเดินเท้า สะพานทางเดินเท้าในชุมชน จัดให้มีอุปกรณ์ด้านการจราจร เครื่องหมายบอกเส้นทางหลักและเส้นทางลัดและสัญลักษณ์แจ้งสถานที่สำคัญอย่างชัดเจน

๖. นโยบายการเสริมสร้างการมีส่วนร่วมของชุมชน

เพื่อให้ประชาชนในพื้นที่ได้ตระหนักถึงบทบาทหน้าที่ของตนเองในการมีส่วนร่วมทางการเมืองและการปกครองท้องถิ่น โดยการรณรงค์ให้ประชาชนได้เห็นความสำคัญของการใช้สิทธิในการเลือกตั้งทุกระดับ และการมีส่วนร่วมพัฒนาท้องถิ่นร่วมกับองค์การบริหารส่วนตำบลเทพาลัย โดยบูรณาการแผนงานของหมู่บ้านร่วมกับแผนพัฒนาท้องถิ่น สนับสนุนงบประมาณในการดำเนินกิจกรรมอันเป็นประโยชน์ต่อท้องถิ่นและประชาชนในชุมชน ส่งเสริมและขับเคลื่อนแนวทางเขตพัฒนาเศรษฐกิจพอเพียง (SEDZ) ด้วยโมเดลเศรษฐกิจใหม่น้อมนำแนวคิดปรัชญาของเศรษฐกิจพอเพียงมาดำเนินการเพื่อให้ชุมชนสามารถพึ่งตนเองได้โดยสนับสนุนการดำเนินการของกองทุนพัฒนาบทบาทสตรี ส่งเสริมการฝึกอบรมอาชีพและการพัฒนา ผลิตภัณฑ์ให้แก่กลุ่มอาชีพ กลุ่มแม่บ้าน กลุ่มผลิตภัณฑ์ชุมชน

๗. นโยบายการบริหารจัดการที่ดี

เพื่อให้ส่วนราชการในสังกัดองค์การบริหารส่วนตำบลเทพาลัยสามารถดำเนินงานตามนโยบาย และจัดบริการสาธารณะให้แก่ประชาชนได้อย่างมีประสิทธิภาพ ถูกต้อง รวดเร็ว ทั่วถึง โปร่งใส และคุ้มค่า โดยมีการวางแผนพัฒนาและการจัดสรรงบประมาณอย่างเหมาะสมเพื่อพัฒนาการบริการทุกด้านอย่างต่อเนื่อง การพัฒนาระบบ Call Center เชื่อมโยงการบริการข้อมูลข่าวสาร และการร้องเรียนร้องทุกข์ การปรับปรุงฐานข้อมูลด้านต่าง ๆ เช่น ข้อมูลแผนที่ภาษีเพื่อพัฒนาการจัดเก็บรายได้ข้อมูล ด้านการช่างและผังเมือง ข้อมูลด้านการสาธารณสุขและสิ่งแวดล้อม เพื่อมุ่งพัฒนาสู่เมืองอัจฉริยะ ด้านการพัฒนาประสิทธิภาพในการบริหารงานและการปฏิบัติงาน โดยส่งเสริมการฝึกอบรม การศึกษาดูงาน และการพัฒนาองค์ความรู้ที่จำเป็นสำหรับผู้บริหารและพนักงาน ทุกระดับรวมทั้งการสัมมนา แลกเปลี่ยนเรียนรู้ร่วมกันระหว่าง ฝ่ายการเมืองและข้าราชการประจำ

๒.๘ ความเชื่อมโยงของยุทธศาสตร์ในภาพรวม

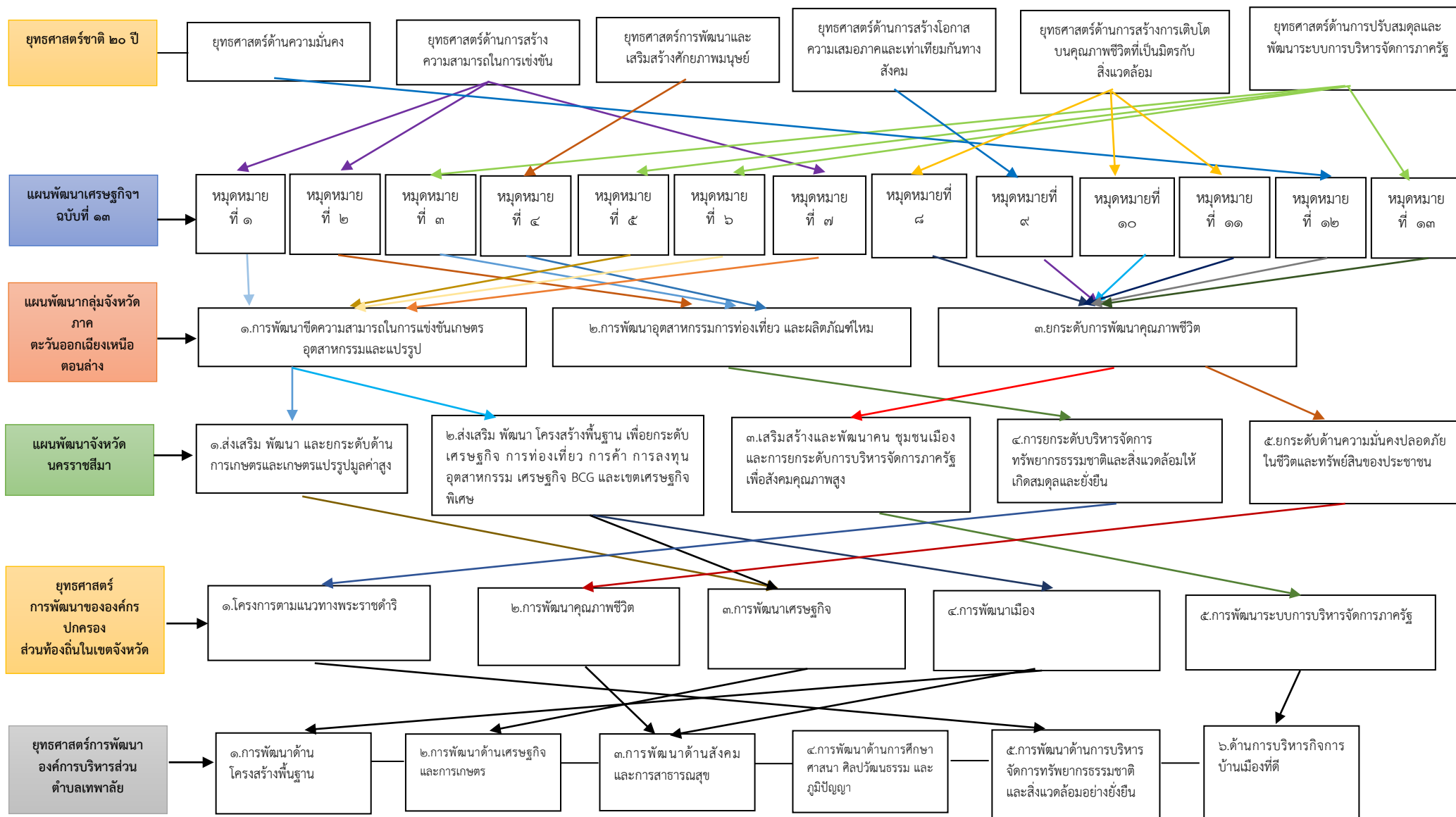

๒.๙ ตารางรายละเอียดยุทธศาสตร์ต่างๆ

ยุทธศาสตร์ อปท. (อบต.เทพาลัย) (พ.ศ.๒๕๖๖-๒๕๗๐)	ยุทธศาสตร์ อปท.ในเขต จังหวัดนครราชสีมา (พ.ศ.๒๕๖๖-๒๕๗๐)	ยุทธศาสตร์ จังหวัดนครราชสีมา (พ.ศ.๒๕๖๖-๒๕๗๐)	แผนพัฒนากลุ่มจังหวัดภาค ตะวันออกเฉียงเหนือตอนล่าง ๑ (พ.ศ.๒๕๖๖-๒๕๗๐)	แผนเศรษฐกิจ ฉบับที่ ๑๓ (พ.ศ.๒๕๖๖-๒๕๗๐)	ยุทธศาสตร์ชาติ ๒๐ ปี (พ.ศ.๒๕๖๑-๒๕๘๐)
๑. ยุทธศาสตร์การพัฒนาด้าน โครงสร้างพื้นฐาน	<u>ยุทธศาสตร์ที่ ๓</u> ด้านพัฒนา เศรษฐกิจ <u>ยุทธศาสตร์ที่ ๔</u> ด้านการ พัฒนาเมือง	<u>ยุทธศาสตร์ที่ ๒</u> ส่งเสริมพัฒนา โครงสร้างพื้นฐานเพื่อยกระดับ เศรษฐกิจ การท่องเที่ยวการค้า การลงทุน อุตสาหกรรม เศรษฐกิจ BCG และเขต เศรษฐกิจพิเศษ	๑. การพัฒนาขีดความสามารถใน การแข่งขันเกษตรอุตสาหกรรม และแปรรูป ๒.การพัฒนาอุตสาหกรรมการ ท่องเที่ยว และผลิตภัณฑ์ใหม่	<u>หมุดหมายที่ ๕</u> ไทยเป็น ประตูการค้าการลงทุนและ ยุทธศาสตร์ทางโลจิสติกส์ที่ สำคัญของภูมิภาค	<u>ยุทธศาสตร์ที่ ๑</u> ด้านความ มั่นคง
๒. ยุทธศาสตร์การพัฒนาด้าน เศรษฐกิจและการเกษตร	<u>ยุทธศาสตร์ที่ ๑</u> ด้าน โครงการตามแนวทาง พระราชดำริ <u>ยุทธศาสตร์ที่ ๒</u> ด้านการ พัฒนาคุณภาพชีวิต <u>ยุทธศาสตร์ที่ ๓</u> ด้านพัฒนา เศรษฐกิจ	<u>ยุทธศาสตร์ที่ ๑</u> ส่งเสริมพัฒนา และยกระดับด้านการเกษตร และเกษตรแปรรูปมูลค่า <u>ยุทธศาสตร์ที่ ๒</u> ส่งเสริมพัฒนา โครงสร้างพื้นฐานเพื่อยกระดับ เศรษฐกิจ การท่องเที่ยวการค้า การลงทุน อุตสาหกรรม เศรษฐกิจ BCG และเขต เศรษฐกิจพิเศษ	๑. การพัฒนาขีดความสามารถใน การแข่งขันเกษตรอุตสาหกรรม และแปรรูป ๒.การพัฒนาอุตสาหกรรมการ ท่องเที่ยว และผลิตภัณฑ์ใหม่ ๓. ยกระดับการพัฒนาคุณภาพ ชีวิต	<u>หมุดหมายที่ ๑</u> ไทยเป็น ประเทศชั้นนำด้านสินค้า เกษตรและเกษตรแปรรูป มูลค่าสูง <u>หมุดหมายที่ ๗</u> ไทยมี วิสาหกิจขนาดกลางและ ขนาดย่อมที่เข้มแข็ง มี ศักยภาพสูง และสามารถ แข่งขันได้	<u>ยุทธศาสตร์ที่ ๒</u> ด้านการ สร้างความสามารถในการ แข่งขัน

ยุทธศาสตร์ อปท. (อบต.เทศบาล) (พ.ศ.๒๕๖๖-๒๕๗๐)	ยุทธศาสตร์ อปท.ในเขต จังหวัดนครราชสีมา (พ.ศ.๒๕๖๖-๒๕๗๐)	ยุทธศาสตร์ จังหวัดนครราชสีมา (พ.ศ.๒๕๖๖-๒๕๗๐)	แผนพัฒนากลุ่มจังหวัด ภาคตะวันออกเฉียงเหนือ ตอนล่าง ๑ (พ.ศ.๒๕๖๖-๒๕๗๐)	แผนเศรษฐกิจ ฉบับที่ ๑๓ (พ.ศ.๒๕๖๖-๒๕๗๐)	ยุทธศาสตร์ชาติ ๒๐ ปี (พ.ศ.๒๕๖๑-๒๕๘๐)
๓. ยุทธศาสตร์การพัฒนาด้านสังคม และการสาธารณสุข	<u>ยุทธศาสตร์ที่ ๒</u> ด้านการ พัฒนาคุณภาพชีวิต	<u>ยุทธศาสตร์ที่ ๓</u> เสริมสร้างและพัฒนาคน ชุมชน เมืองและการ บริหารจัดการภาครัฐเพื่อ สังคมคุณภาพสูง <u>ยุทธศาสตร์ที่ ๕</u> ยกระดับ ด้านความมั่นคงปลอดภัย ในชีวิตและทรัพย์สินของ ประชาชน	๓. ยกระดับการพัฒนา คุณภาพชีวิต	<u>หมุดหมายที่ ๔</u> ไทยเป็น ศูนย์กลางทางการแพทย์และ สุขภาพมูลค่าสูง <u>หมุดหมายที่ ๔</u> ไทยมีความ ยากจนข้ามรุ่นลดลงและมีความ คุ้มครองทางสังคมที่เพียงพอ เหมาะสม	<u>ยุทธศาสตร์ที่ ๓</u> ด้านการพัฒนาและ เสริมสร้างศักยภาพ ทรัพยากรมนุษย์
๔. ยุทธศาสตร์การพัฒนาด้าน การศึกษา ศิลปวัฒนธรรมและภูมิ ปัญญา	<u>ยุทธศาสตร์ที่ ๒</u> ด้านการ พัฒนาคุณภาพชีวิต	<u>ยุทธศาสตร์ที่ ๓</u> เสริมสร้างและพัฒนาคน ชุมชน เมืองและการ บริหารจัดการภาครัฐเพื่อ สังคมคุณภาพสูง	๓. ยกระดับการพัฒนา คุณภาพชีวิต	<u>หมุดหมายที่ ๔</u> ไทยมีความ ยากจนข้ามรุ่นลดลง และมีความ คุ้มครองทางสังคมที่เพียงพอ เหมาะสม <u>หมุดหมายที่ ๑๒</u> ไทยมีกำลังคน สมรรถนะสูง มุ่งเรียนรู้อย่าง ต่อเนื่อง ตอบโจทย์การพัฒนา แห่งอนาคต	<u>ยุทธศาสตร์ที่ ๓</u> ด้านการพัฒนาและ เสริมสร้างศักยภาพ ทรัพยากรมนุษย์ <u>ยุทธศาสตร์ที่ ๔</u> ด้านการสร้างโอกาสและ ความเสมอภาคทางสังคม

ยุทธศาสตร์ อปท. (อบต.เทศบาล) (พ.ศ.๒๕๖๖-๒๕๗๐)	ยุทธศาสตร์ อปท.ในเขต จังหวัดนครราชสีมา (พ.ศ.๒๕๖๖-๒๕๗๐)	ยุทธศาสตร์ จังหวัดนครราชสีมา (พ.ศ.๒๕๖๖-๒๕๗๐)	แผนพัฒนากลุ่มจังหวัด ภาคตะวันออกเฉียงเหนือ ตอนล่าง ๑ (พ.ศ.๒๕๖๖-๒๕๗๐)	แผนเศรษฐกิจ ฉบับที่ ๑๓ (พ.ศ.๒๕๖๖-๒๕๗๐)	ยุทธศาสตร์ชาติ ๒๐ ปี (พ.ศ.๒๕๖๑-๒๕๘๐)
๕.ยุทธศาสตร์การพัฒนาด้าน การบริหารจัดการ ทรัพยากรธรรมชาติและ สิ่งแวดล้อมอย่างยั่งยืน	<u>ยุทธศาสตร์ที่ ๑</u> ด้านโครงการ ตามแนวทางพระราชดำริ <u>ยุทธศาสตร์ที่ ๔</u> ด้านการพัฒนาเมือง	<u>ยุทธศาสตร์ที่ ๔</u> ยกระดับ บริหารจัดการ ทรัพยากรธรรมชาติและ สิ่งแวดล้อมให้เกิดสมดุลและ ยั่งยืน	๓. ยกระดับการพัฒนา คุณภาพชีวิต	<u>หมุดหมายที่ ๑๐</u> ไทยมี เศรษฐกิจหมุนเวียนและ สังคมคาร์บอนต่ำ <u>หมุดหมายที่ ๑๑</u> ไทย สามารถลดความเสี่ยงและ ผลกระทบจากภัยธรรมชาติ และการเปลี่ยนแปลงสภาพ ภูมิอากาศ	<u>ยุทธศาสตร์ที่ ๕</u> ด้านการ สร้างการเติบโตบนคุณภาพ ชีวิตที่เป็นมิตรต่อ สิ่งแวดล้อม
๖. ยุทธศาสตร์การพัฒนาด้าน การบริหารกิจการบ้านเมือง และสังคมที่ดี	<u>ยุทธศาสตร์ที่ ๒</u> ด้านการ พัฒนาคุณภาพชีวิต <u>ยุทธศาสตร์ที่ ๕</u> ด้านพัฒนา ระบบการบริหารจัดการ ภาครัฐ	<u>ยุทธศาสตร์ที่ ๓</u> เสริมสร้าง และพัฒนาคน ชุมชน เมือง และการบริหารจัดการภาครัฐ เพื่อสังคมคุณภาพสูง <u>ยุทธศาสตร์ที่ ๕</u> ยกระดับ ด้านความมั่นคงปลอดภัยใน ชีวิตและทรัพย์สินของ ประชาชน	๓. ยกระดับการพัฒนา คุณภาพชีวิต	<u>หมุดหมายที่ ๑๒</u> ไทยมี กำลังคนสมรรถนะสูง มุ่ง เรียนรู้อย่างต่อเนื่อง ตอบ โจทย์การพัฒนาแห่งอนาคต	<u>ยุทธศาสตร์ที่ ๖</u> ด้านการ ปรับสมดุลและพัฒนาระบบ การบริหารจัดการภาครัฐ

ยุทธศาสตร์ อปท. (อบต.เทพาลัย) (พ.ศ.๒๕๖๖-๒๕๗๐)	ยุทธศาสตร์ อปท.ในเขต จังหวัดนครราชสีมา (พ.ศ.๒๕๖๖-๒๕๗๐)	ยุทธศาสตร์ จังหวัดนครราชสีมา (พ.ศ.๒๕๖๖-๒๕๗๐)	แผนพัฒนากลุ่มจังหวัด ภาคตะวันออกเฉียงเหนือ ตอนล่าง ๑ (พ.ศ.๒๕๖๖-๒๕๗๐)	แผนเศรษฐกิจฯ ฉบับที่ ๑๓ (พ.ศ.๒๕๖๖-๒๕๗๐)	ยุทธศาสตร์ชาติ ๒๐ ปี (พ.ศ.๒๕๖๑-๒๕๘๐)
				<u>หมวดหมายที่ ๑๓</u> ไทยมี ภาครัฐที่ทันสมัย มี ประสิทธิภาพ และตอบ โจทย์ประชาชน	

ส่วนที่ ๓
การนำแผนพัฒนาท้องถิ่นไปสู่การปฏิบัติ

๑) ยุทธศาสตร์การพัฒนาท้องถิ่นและยุทธศาสตร์ระดับมหภาคเพื่อนำไปสู่การปฏิบัติ

ที่	ยุทธศาสตร์ชาติ ๒๐ ปี	แผนพัฒนาเศรษฐกิจและสังคมแห่งชาติฉบับที่ ๑๓	SDGs	ยุทธศาสตร์จังหวัด นครราชสีมา (พ.ศ. ๒๕๖๖-๒๕๗๐)	ยุทธศาสตร์การ พัฒนาอปท.ในเขต จังหวัด นครราชสีมา	ยุทธศาสตร์ (อปท.) อบต.เทพาลัย	กลยุทธ์	แผนงาน	หน่วยงานรับผิดชอบหลัก
๑	ยุทธศาสตร์ที่ ๑ ด้านความมั่นคง	- <u>หมุดหมายที่ ๕</u> ไทยเป็นประตูการค้า การลงทุนและ ยุทธศาสตร์ทางโลจิสติกส์ที่สำคัญของภูมิภาค	<u>เป้าหมายที่ ๙</u> สร้างโครงสร้างพื้นฐานที่มีความ ทนทานส่งเสริมการ พัฒนาอุตสาหกรรมที่ ครอบคลุมและยั่งยืน และส่งเสริมนวัตกรรม	<u>ประเด็นการพัฒนาที่ ๒</u> ส่งเสริมพัฒนาโครงสร้างพื้นฐานเพื่อยกระดับ เศรษฐกิจการท่องเที่ยว การค้า การลงทุน อุตสาหกรรมเศรษฐกิจ BCG และเขตเศรษฐกิจ พิเศษ	ยุทธศาสตร์ที่ ๓ ด้านการพัฒนา เศรษฐกิจ ยุทธศาสตร์ที่ ๔ ด้านการพัฒนาเมือง	ยุทธศาสตร์ที่ ๑ ยุทธศาสตร์การ พัฒนาด้าน โครงสร้างพื้นฐาน	๑) ก่อสร้าง บำรุงรักษา ถนน ระบบระบายน้ำ และ ระบบสาธารณสุขโรค ๒) ก่อสร้าง/ปรับปรุง ระบบประปาให้มี มาตรฐาน ๓) พัฒนา/บำรุงรักษา ระบบไฟฟ้า	-แผนงานการ อุตสาหกรรม และการโยธา -แผนงาน เคหะและ ชุมชน	กองช่าง

ที่	ยุทธศาสตร์ชาติ ๒๐ ปี	แผนพัฒนาเศรษฐกิจและสังคมแห่งชาติฉบับที่ ๑๓	SDGs	ยุทธศาสตร์จังหวัด นครราชสีมา (พ.ศ. ๒๕๖๖-๒๕๗๐)	ยุทธศาสตร์การ พัฒนาอปท.ในเขต จังหวัด นครราชสีมา	ยุทธศาสตร์ (อปท.) อบต.เทพาลัย	กลยุทธ์	แผนงาน	หน่วยงาน รับผิดชอบ หลัก
๒	ยุทธศาสตร์ที่ ๒ ด้านการสร้าง ความสามารถในการแข่งขัน	หมวดหมู่ที่ ๑ ไทยเป็น ประเทศชั้นนำด้านสินค้า เกษตรและเกษตรแปรรู ูปมูลค่า หมวดหมู่ที่ ๗ ไทยมี วิสาหกิจขนาดกลางและ ขนาดย่อมที่เข้มแข็ง มี ศักยภาพสูงและสามารถ แข่งขันได้	เป้าหมายที่ ๘ ส่งเสริม การเติบโตทางเศรษฐกิจ ที่ต่อเนื่อง ครอบคลุม และยั่งยืน การจ้างงาน เต็มที่ มีผลผลิตภาพ และ การมีงานที่เหมาะสม สำหรับทุกคน เป้าหมายที่ ๑๒ สร้าง หลักประกันหรือรูปแบบ การผลิตและการบริโภค ที่ยั่งยืน	ประเด็นการพัฒนาที่ ๑ ส่งเสริม พัฒนา และ ยกระดับด้านการเกษตร และเกษตรแปรรูปมูลค่าสูง ประเด็นการพัฒนาที่ ๒ ส่งเสริมพัฒนาโครงสร้าง พื้นฐานเพื่อยกระดับ เศรษฐกิจการท่องเที่ยว การค้า การลงทุน อุตสาหกรรมเศรษฐกิจ BCG และเขตเศรษฐกิจพิเศษ	ยุทธศาสตร์ที่ ๑ ด้านโครงการตาม แนวทางพระราชดำริ ยุทธศาสตร์ที่ ๒ ด้านการพัฒนา คุณภาพชีวิต ยุทธศาสตร์ที่ ๓ ด้านการพัฒนา เศรษฐกิจ	ยุทธศาสตร์ที่ ๒ ยุทธศาสตร์การ พัฒนาด้านเศรษฐกิจ และการเกษตร	๑) ส่งเสริมและ สนับสนุนการพัฒนา เศรษฐกิจแบบ พอเพียง ๒) พัฒนาส่งเสริมและ ฝึกอาชีพให้แก่ ประชาชน ๓) ส่งเสริมและ สนับสนุนการผลิต/ ผลผลิตทางการเกษตร ปลอดภัยจากสารพิษ รวมถึงผลิตภัณฑ์ ชุมชน และพัฒนาการ เกษตร	-แผนงาน การเกษตร	สำนักปลัด

ที่	ยุทธศาสตร์ชาติ ๒๐ ปี	แผนพัฒนาเศรษฐกิจและสังคมแห่งชาติ ฉบับที่ ๑๓	SDGs	ยุทธศาสตร์จังหวัด นครราชสีมา (พ.ศ. ๒๕๖๖-๒๕๗๐)	ยุทธศาสตร์การ พัฒนาอปท.ในเขต จังหวัดนครราชสีมา	ยุทธศาสตร์ (อปท.) อบต.เทศบาล	กลยุทธ์	แผนงาน	หน่วยงาน รับผิดชอบ หลัก
๓	ยุทธศาสตร์ที่ ๓ ด้านพัฒนาและ เสริมสร้าง ศักยภาพ ทรัพยากรมนุษย์	หมวดหมู่ที่ ๔ ไทย เป็นศูนย์กลางทาง การแพทย์และสุขภาพ มูลค่าสูง หมวดหมู่ที่ ๔ ไทยมี ความยากจนข้ามรุ่น ลดลงและมีความ ค้ำครองทางสังคมที่ เพียงพอเหมาะสม	เป้าหมายที่ ๒ ยุติความหิวโหย บรรลุความมั่นคง ทางอาหารและ ยุกระดับโภชนาการ และส่งเสริม เกษตรกรรมที่ ยั่งยืน เป้าหมายที่ ๓ สร้างหลักประกันว่า คนมีชีวิตที่มีสุขภาพ ดีและส่งเสริมความ เป็นอยู่ที่ดีสำหรับ คนในทุกวัย เป้าหมายที่ ๕ บรรลุความเท่าเทียม ระหว่างเพศ และ เสริมอำนาจให้แก่ สตรีและเด็กหญิง	ประเด็นการพัฒนาที่ ๓ เสริมสร้างและพัฒนาคน ชุมชนเมืองและการยกระดับ การบริหารจัดการภาครัฐ เพื่อสังคมคุณภาพสูง ประเด็นการพัฒนาที่ ๕ ยกระดับด้านความมั่นคง ปลอดภัยในชีวิตและ ทรัพย์สินของประชาชน	ยุทธศาสตร์ที่ ๒ ด้านการพัฒนา คุณภาพชีวิต	ยุทธศาสตร์ที่ ๓ ยุทธศาสตร์การพัฒนา ด้านสังคมและการ สาธารณสุข	๑) การป้องกันรักษา และส่งเสริมสุขภาพ ออนามัยของ ประชาชนในท้องถิ่น ๒) การรักษาความ สงบเรียบร้อย ความ ปลอดภัยในชีวิตและ ทรัพย์สินของ ประชาชน ๓) ส่งเสริมสนับสนุน การพัฒนาสังคม และงานสวัสดิการ สังคม ๔) ส่งเสริมสนับสนุน การป้องกันและ แก้ไขปัญหา ยาเสพติด ๕) ส่งเสริมและ สนับสนุนกิจกรรม ด้านสาธารณสุข ๖) การป้องกันและ บรรเทาสาธารณภัย	- แผนงานสังคม เศรษฐกิจ - แผนงานรักษา ความสงบ ภายใน - แผนงาน สาธารณสุข	สำนักปลัด

ที่	ยุทธศาสตร์ชาติ ๒๐ ปี	แผนพัฒนา เศรษฐกิจและสังคม แห่งชาติฉบับที่ ๑๓	SDGs	ยุทธศาสตร์จังหวัด นครราชสีมา (พ.ศ. ๒๕๖๖-๒๕๗๐)	ยุทธศาสตร์การพัฒนา อปท.ในเขตจังหวัด นครราชสีมา	ยุทธศาสตร์ (อปท.) อบต.เทพาลัย	กลยุทธ์	แผนงาน	หน่วยงาน รับผิดชอบ หลัก
๔	<u>ยุทธศาสตร์ที่ ๓</u> ด้านการพัฒนา และเสริมสร้าง ศักยภาพ ทรัพยากรมนุษย์ <u>ยุทธศาสตร์ที่ ๔</u> ด้านการสร้าง โอกาสและความ เสมอภาคทาง สังคม	<u>หมวดหมู่ที่ ๙</u> ไทยมีความยากจน ข้ามรุ่นลดลงและมี ความคุ้มครองทาง สังคมที่เพียงพอ เหมาะสม <u>หมวดหมู่ที่ ๑๒</u> ไทยมีกำลังคน สมรรถนะสูง มุ่ง เรียนรู้อย่างต่อเนื่อง ตบโจทก์การ พัฒนาแห่งอนาคต	<u>เป้าหมายที่ ๑</u> ขจัดความยากจนทุก รูปแบบในทุกพื้นที่ <u>เป้าหมายที่ ๔</u> สร้าง หลักประกันทุกคนมี การศึกษาที่มีคุณภาพ อย่างครอบคลุมและ เท่าเทียม และ สนับสนุนโอกาสใน การเรียนรู้ตลอดชีวิต	<u>ประเด็นการพัฒนาที่ ๓</u> เสริมสร้างและพัฒนาคน ชุมชนเมือง และการ บริหารจัดการภาครัฐ เพื่อสังคมคุณภาพสูง	<u>ยุทธศาสตร์ที่ ๒</u> ด้านการพัฒนาคุณภาพ ชีวิต	<u>ยุทธศาสตร์ที่ ๔</u> ยุทธศาสตร์การ พัฒนาด้าน การศึกษา ศาสนา ศิลปวัฒนธรรม ประเพณี และภูมิ ปัญญาท้องถิ่น	๑) ส่งเสริมและ บำรุงรักษา ศาสนา ศิลปะ วัฒนธรรม ประเพณี และภูมิ ปัญญาท้องถิ่น ๒) การส่งเสริมและ สนับสนุนการศึกษา ๓) ส่งเสริมสนับสนุน ด้านกีฬาและ นันทนาการ	-แผนงาน การศึกษา -แผนงานการ ศาสนา วัฒนธรรมและ นันทนาการ	กอง การศึกษาฯ

ที่	ยุทธศาสตร์ชาติ ๒๐ ปี	แผนพัฒนาเศรษฐกิจและสังคมแห่งชาติ ฉบับที่ ๑๓	SDGs	ยุทธศาสตร์จังหวัด นครราชสีมา (พ.ศ. ๒๕๖๖-๒๕๗๐)	ยุทธศาสตร์การพัฒนา อปท.ในเขตจังหวัด นครราชสีมา	ยุทธศาสตร์ (อปท.) อบต.เทพาลัย	กลยุทธ์	แผนงาน	หน่วยงานรับผิดชอบหลัก
๕	ยุทธศาสตร์ที่ ๕ ด้านการสร้างการเติบโตบนคุณภาพชีวิตที่เป็นมิตรต่อสิ่งแวดล้อม	หมวดหมู่ที่ ๑๐ ไทยมีเศรษฐกิจหมุนเวียนและสังคมคาร์บอนต่ำ หมวดหมู่ที่ ๑๑ ไทยสามารถลดความเสี่ยงและผลกระทบจากภัยธรรมชาติและสภาพภูมิอากาศ	เป้าหมายที่ ๑๕ ปกป้องฟื้นฟู และสนับสนุนการใช้ระบบนิเวศบนบก อย่างยั่งยืน จัดการป่าไม้อย่างยั่งยืน ต่อสู่กลายสภาพเป็นทะเลทราย หยุดการเสื่อมโทรมของที่ดินและฟื้นสภาพกลับมาใหม่ และ หยุดการสูญเสียความหลากหลายทางชีวภาพ	ยุทธศาสตร์ที่ ๔ ยกระดับบริหารจัดการทรัพยากรธรรมชาติและสิ่งแวดล้อมให้เกิดสมดุลและยั่งยืน	ยุทธศาสตร์ที่ ๑ ด้านโครงการตามแนวทางพระราชดำริ ยุทธศาสตร์ที่ ๔ ด้านการพัฒนาเมือง	ยุทธศาสตร์ที่ ๕ ยุทธศาสตร์ด้านการบริหารจัดการทรัพยากรธรรมชาติและสิ่งแวดล้อมอย่างยั่งยืน	๑) ส่งเสริมการสร้างจิตสำนึกและความตระหนักในการจัดการทรัพยากรธรรมชาติและสิ่งแวดล้อม ๒) ส่งเสริมการบำบัดและฟื้นฟูทรัพยากรธรรมชาติและสิ่งแวดล้อม ๓) ส่งเสริมการป้องกันและดูแลทรัพยากรธรรมชาติและสิ่งแวดล้อม ๔) การจัดการน้ำเสีย ขยะมูลฝอย และสิ่งปฏิกูลในท้องถิ่น ๕) พัฒนาระบบกักเก็บน้ำ เพื่อให้มีน้ำใช้ในการอุปโภคบริโภค และการเกษตร	- แผนงานสาธารณสุข - แผนงานการเกษตร	สำนักปลัด

ที่	ยุทธศาสตร์ชาติ ๒๐ ปี	แผนพัฒนาเศรษฐกิจและสังคมแห่งชาติ ฉบับที่ ๑๓	SDGs	ยุทธศาสตร์จังหวัด นครราชสีมา (พ.ศ. ๒๕๖๖-๒๕๗๐)	ยุทธศาสตร์การพัฒนา อปท.ในเขตจังหวัด นครราชสีมา	ยุทธศาสตร์ (อปท.) อบต.เทพาลัย	กลยุทธ์	แผนงาน	หน่วยงานรับผิดชอบหลัก
๖	ยุทธศาสตร์ที่ ๖ ด้านการปรับสมดุลและพัฒนา ระบบการบริหารจัดการภาครัฐ	หมวดหมายที่ ๑๒ ไทยมีกำลังคนสมรรถนะสูง มุ่งเรียนรู้อย่างต่อเนื่อง ตอบโจทย์การพัฒนาแห่งอนาคต หมวดหมายที่ ๑๓ ไทยมีภาครัฐที่ทันสมัย มีประสิทธิภาพ และตอบโจทย์ประชาชน	เป้าหมายที่ ๑๖ ส่งเสริมสังคมที่สงบสุขและครอบคลุม เพื่อการพัฒนาที่ยั่งยืนให้ทุกคนเข้าถึงความยุติธรรม และสถาบันที่มีประสิทธิภาพ รับผิดชอบ และครอบคลุมในระดับ	ประเด็นการพัฒนาที่ ๓ เสริมสร้างและพัฒนาคน ชุมชนเมืองและการยกระดับการบริหารจัดการภาครัฐเพื่อสังคมคุณภาพสูง	ยุทธศาสตร์ที่ ๒ ด้านการพัฒนาคุณภาพชีวิต ยุทธศาสตร์ที่ ๕ ด้านพัฒนาระบบการบริหารจัดการภาครัฐ	ยุทธศาสตร์ที่ ๖ ยุทธศาสตร์การพัฒนาด้านการบริหารกิจการบ้านเมืองและสังคมที่ดี	๑) การส่งเสริมการมีส่วนร่วมของประชาชน ในการพัฒนาท้องถิ่น ๒) การส่งเสริมประชาธิปไตย ความเสมอภาค สิทธิเสรีภาพของประชาชน ๓) การพัฒนาปรับปรุงระบบรายได้ ๔) การพัฒนาศักยภาพของบุคลากร ๕) การพัฒนาประสิทธิภาพการให้บริการประชาชน ๖) การก่อสร้าง/ปรับปรุงสถานที่ปฏิบัติงาน และการบำรุงรักษา/จัดหา วัสดุ อุปกรณ์เครื่องมือเครื่องใช้ ๗) การพัฒนาประสิทธิภาพการบริหารจัดการองค์กร ๘) ส่งเสริมการจัดงานเฉลิมพระเกียรติพระบาทสมเด็จพระเจ้าอยู่หัวและงานรัฐพิธี	-แผนงานบริหารทั่วไป -แผนงานสร้างความเข้มแข็งของชุมชน -แผนงานงบกลาง	สำนักปลัด กองคลัง กองช่าง กองการศึกษาฯ

บัญชีสรุปโครงการพัฒนา
แผนพัฒนาท้องถิ่น (พ.ศ.๒๕๖๖ - ๒๕๗๐) แก้ไข ครั้งที่ ๔/๒๕๖๖
องค์การบริหารส่วนตำบลเทพาลัย อำเภอคง จังหวัดนครราชสีมา

ยุทธศาสตร์	ปี ๒๕๖๖		ปี ๒๕๖๗		ปี ๒๕๖๘		ปี ๒๕๖๙		ปี ๒๕๗๐		รวม ๕ ปี	
	จำนวนโครงการ	งบประมาณ (บาท)	จำนวนโครงการ	งบประมาณ (บาท)	จำนวนโครงการ	งบประมาณ (บาท)	จำนวนโครงการ	งบประมาณ (บาท)	จำนวนโครงการ	งบประมาณ (บาท)	จำนวนโครงการ	งบประมาณ (บาท)
๑. ยุทธศาสตร์การพัฒนาด้านโครงสร้างพื้นฐาน กลยุทธ์ ๑) ก่อสร้าง บำรุงรักษา ถนน ระบบระบายน้ำ และระบบสาธารณูปโภค ๓) ก่อสร้าง/ปรับปรุงระบบประปาให้มีมาตรฐาน ๔) พัฒนา/บำรุงรักษาระบบไฟฟ้า												
๑.๑ แผนงานอุตสาหกรรมและการโยธา	-	-	๖๑	๘๒,๐๒๑,๐๐๐	๑๖	๔๕,๔๑๖,๘๐๐	-	-	-	-	๗๗	๑๒๗,๔๓๗,๘๐๐
๑.๒ แผนงานเคหะชุมชน	-	-	๔	๑,๐๓๐,๐๐๐	๔	๑,๐๓๐,๐๐๐	๔	๑,๐๓๐,๐๐๐	๔	๑,๐๓๐,๐๐๐	๑๖	๔,๑๒๐,๐๐๐
รวมยุทธศาสตร์ที่ ๑	-	-	๖๕	๘๓,๐๕๑,๐๐๐	๒๐	๔๖,๔๔๖,๘๐๐	๔	๑,๐๓๐,๐๐๐	๔	๑,๐๓๐,๐๐๐	๙๓	๑๓๑,๕๕๗,๘๐๐
๒. ยุทธศาสตร์การพัฒนาด้านเศรษฐกิจและการเกษตร กลยุทธ์ ๑) ส่งเสริมและสนับสนุนการพัฒนาเศรษฐกิจแบบพอเพียง ๒) ส่งเสริมและสนับสนุนการผลิต/ผลผลิตทางการเกษตรปลอดจากสารพิษรวมถึงผลิตภัณฑ์ชุมชน และพัฒนาการเกษตร												
๒.๑ แผนงานเกษตร	-	-	๕	๑๔๐,๐๐๐	๕	๑๔๐,๐๐๐	๕	๑๔๐,๐๐๐	๕	๑๔๐,๐๐๐	๒๐	๕๖๐,๐๐๐
รวมยุทธศาสตร์ที่ ๒	-	-	๕	๑๔๐,๐๐๐	๕	๑๔๐,๐๐๐	๕	๑๔๐,๐๐๐	๕	๑๔๐,๐๐๐	๒๐	๕๖๐,๐๐๐
๓. ยุทธศาสตร์การพัฒนาด้านสังคมและการสาธารณสุข กลยุทธ์ ๑) การป้องกันรักษาและส่งเสริมสุขภาพอนามัยของประชาชนในท้องถิ่น ๒) การรักษาความสงบเรียบร้อย ความปลอดภัยในชีวิตและทรัพย์สินของประชาชน ๕) ส่งเสริมสนับสนุนการป้องกันและแก้ไขปัญหาเสพติด ๖) ส่งเสริมและสนับสนุนกิจกรรมด้านสาธารณสุข ๗) การป้องกันและบรรเทาสาธารณภัย												

ยุทธศาสตร์	ปี ๒๕๖๖		ปี ๒๕๖๗		ปี ๒๕๖๘		ปี ๒๕๖๙		ปี ๒๕๗๐		รวม ๕ ปี	
	จำนวนโครงการ	งบประมาณ (บาท)	จำนวนโครงการ	งบประมาณ (บาท)	จำนวนโครงการ	งบประมาณ (บาท)	จำนวนโครงการ	งบประมาณ (บาท)	จำนวนโครงการ	งบประมาณ (บาท)	จำนวนโครงการ	งบประมาณ (บาท)
๓.๑ แผนงานสังคมสงเคราะห์	-	-	๒	๑๒๐,๐๐๐	๒	๑๒๐,๐๐๐	๒	๑๒๐,๐๐๐	๒	๑๒๐,๐๐๐	๘	๔๘๐,๐๐๐
๓.๒ แผนงานรักษาความสงบภายใน	-	-	๖	๕๗๐,๐๐๐	๖	๕๗๐,๐๐๐	๖	๕๗๐,๐๐๐	๖	๕๗๐,๐๐๐	๒๔	๒,๒๘๐,๐๐๐
๓.๓ แผนงานสาธารณสุข	-	-	๖	๖๘๔,๐๐๐	๖	๖๘๔,๐๐๐	๖	๖๘๔,๐๐๐	๖	๖๘๔,๐๐๐	๒๔	๒,๗๓๖,๐๐๐
รวมยุทธศาสตร์ที่ ๒	-	-	๕	๑๔๐,๐๐๐	๕	๑๔๐,๐๐๐	๕	๑๔๐,๐๐๐	๕	๑๔๐,๐๐๐	๒๐	๕๖๐,๐๐๐
๔. ยุทธศาสตร์การพัฒนาด้านการศึกษา ศาสนา กลยุทธ์ ๑) ส่งเสริมและบำรุงรักษา ศาสนา ศิลปะ วัฒนธรรม ประเพณี และภูมิปัญญาท้องถิ่น ๒) การส่งเสริมและสนับสนุนการศึกษา ๓) ส่งเสริมสนับสนุนด้านกีฬาและนันทนาการ												
๔.๑ แผนงานการศึกษา	-	-	๙	๔,๗๔๕,๐๐๐	๙	๔,๗๔๕,๐๐๐	๙	๔,๗๔๕,๐๐๐	๙	๔,๗๔๕,๐๐๐	๓๖	๑๘,๗๘๐,๐๐๐
๔.๒ แผนงานศาสนาและวัฒนธรรม	-	-	๘	๓๖๐,๐๐๐	๘	๓๒๐,๐๐๐	๘	๓๒๐,๐๐๐	๘	๓๒๐,๐๐๐	๓๒	๑,๓๒๐,๐๐๐
รวมยุทธศาสตร์ที่ ๔	-	-	๑๗	๕,๑๐๕,๐๐๐	๑๗	๕,๐๖๕,๐๐๐	๑๗	๕,๐๖๕,๐๐๐	๑๗	๕,๐๖๕,๐๐๐	๖๘	๒๐,๓๐๐,๐๐๐
๕. ยุทธศาสตร์ด้านการบริหารจัดการ ทรัพยากรธรรมชาติ กลยุทธ์ ๑) ส่งเสริมการสร้างจิตสำนึกและความ ตระหนักในการจัดการทรัพยากรธรรมชาติและ สิ่งแวดล้อม ๓) ส่งเสริมการป้องกันและดูแลทรัพยากรธรรมชาติและ สิ่งแวดล้อม ๕) พัฒนาระบบกักเก็บน้ำ เพื่อให้มีน้ำใช้ในการ อุปโภค บริโภคและการเกษตร												
๕.๑ แผนงานสาธารณสุข	-	-	๑	๑๐๐,๐๐๐	๑	๑๐๐,๐๐๐	๑	๑๐๐,๐๐๐	๑	๑๐๐,๐๐๐	๔	๔๐๐,๐๐๐
๕.๒ แผนงานเกษตร	-	-	๗	๘,๒๙๒,๐๐๐	๖	๗,๔๘๒,๐๐๐	๔	๔๑๐,๐๐๐	๔	๔๑๐,๐๐๐	๒๑	๑๖,๕๙๔,๐๐๐
รวมยุทธศาสตร์ที่ ๕	-	-	๘	๘,๓๙๒,๐๐๐	๗	๗,๕๘๒,๐๐๐	๕	๕๑๐,๐๐๐	๕	๕๑๐,๐๐๐	๒๕	๑๖,๙๙๔,๐๐๐

ยุทธศาสตร์	ปี ๒๕๖๖		ปี ๒๕๖๗		ปี ๒๕๖๘		ปี ๒๕๖๙		ปี ๒๕๗๐		รวม ๕ ปี	
	จำนวนโครงการ	งบประมาณ (บาท)	จำนวนโครงการ	งบประมาณ (บาท)	จำนวนโครงการ	งบประมาณ (บาท)	จำนวนโครงการ	งบประมาณ (บาท)	จำนวนโครงการ	งบประมาณ (บาท)	จำนวนโครงการ	งบประมาณ (บาท)
๖.ยุทธศาสตร์ด้านการบริหารจัดการ บ้านเมืองและสังคมที่ดี กลยุทธ์ ๑) ส่งเสริมการมีส่วนร่วมของประชาชนในท้องถิ่น ๒) การส่งเสริมประชาธิปไตย ความเสมอภาค สิทธิเสรีภาพของประชาชน ๓) การพัฒนาปรับปรุงระบบรายได้ ๕) การพัฒนาประสิทธิภาพการให้บริการประชาชน ๗) การพัฒนาประสิทธิภาพการบริหารจัดการองค์กร ๘) ส่งเสริมการจัดงานเฉลิมพระเกียรติพระบาทสมเด็จพระเจ้าอยู่หัว และงานรัฐพิธี												
๖.๑ แผนงานบริหารงานทั่วไป	-	-	๙	๖๔๓,๐๐๐	๙	๖๔๓,๐๐๐	๘	๕๙๓,๐๐๐	๘	๕๙๓,๐๐๐	๓๔	๒,๔๗๒,๐๐๐
๖.๒ แผนงานสร้างความเข้มแข็งของชุมชน	-	-	๑๒	๖๒๕,๐๐๐	๑๒	๖๒๕,๐๐๐	๑๒	๖๒๕,๐๐๐	๑๒	๖๒๕,๐๐๐	๔๘	๒,๕๐๐,๐๐๐
๖.๓ แผนงานงบกลาง	-	-	๘	๒๑,๐๕๙,๐๐๐	๘	๒๒,๓๒๙,๐๐๐	๘	๒๓,๙๒๙,๐๐๐	๘	๒๕,๓๒๙,๐๐๐	๓๒	๙๗,๖๑๘,๐๐๐
รวมยุทธศาสตร์ที่ ๖	-	-	๒๙	๑๘,๘๕๗,๐๐๐	๒๙	๑๙,๖๒๓,๐๐๐	๒๘	๒๐,๙๗๓,๐๐๐	๒๘	๒๑,๘๗๗,๐๐๐	๑๑๔	๘๑,๓๒๒,๐๐๐
รวมยุทธศาสตร์ที่ ๑-๖	-	-	๑๓๘	๑๑๙,๑๕๕,๐๐๐	๙๒	๘๒,๙๗๐,๘๐๐	๗๓	๓๒,๐๓๒,๐๐๐	๗๓	๓๓,๔๓๒,๐๐๐	๓๗๖	๒๖๗,๕๘๙,๘๐๐

รายละเอียดโครงการพัฒนา
แผนพัฒนาท้องถิ่น (พ.ศ.๒๕๖๖-๒๕๗๐) แก้ไข ครั้งที่ ๔/๒๕๖๖
องค์การบริหารส่วนตำบลเทพาลัย อำเภอดง จังหวัดนครราชสีมา

- ก. ยุทธศาสตร์ชาติ ๒๐ ปี ยุทธศาสตร์ที่ ๑ ด้านความมั่นคง
- ข. แผนพัฒนาเศรษฐกิจและสังคมแห่งชาติ ฉบับที่ ๑๓ หมวดหมู่ที่ ๕ ไทยเป็นประตูการค้าการลงทุนและยุทธศาสตร์ทางโลจิสติกส์ที่สำคัญของภูมิภาค
- ค. Sustainable Development Goals : SDGs เป้าหมายที่ ๙ สร้างโครงสร้างพื้นฐานที่มีความทนทานส่งเสริมการพัฒนาอุตสาหกรรมที่ครอบคลุมและยั่งยืนและส่งเสริมนวัตกรรม
- ง. ยุทธศาสตร์การพัฒนาจังหวัด ยุทธศาสตร์ที่ ๒ ส่งเสริมพัฒนาโครงสร้างพื้นฐานเพื่อยกระดับเศรษฐกิจการท่องเที่ยวการค้า การลงทุน อุตสาหกรรมเศรษฐกิจ BCG และเขตเศรษฐกิจพิเศษ
- จ. ยุทธศาสตร์การพัฒนาขององค์การบริหารส่วนท้องถิ่นในเขตจังหวัด ยุทธศาสตร์ที่ ๓ ด้านพัฒนาเศรษฐกิจ ยุทธศาสตร์ที่ ๔ ด้านการพัฒนาเมือง

ยุทธศาสตร์ อบต.เทพาลัย ที่ ๑ ยุทธศาสตร์การพัฒนาด้านโครงสร้างพื้นฐาน

กลยุทธ์ ๑) ก่อสร้าง บำรุงรักษา ถนน ระบบระบายน้ำ และระบบสาธารณสุข ๓) ก่อสร้าง/ปรับปรุงระบบประปาให้มีมาตรฐาน

(๑) แผนงานอุตสาหกรรมและการโยธา

ที่	โครงการ/กิจกรรม	วัตถุประสงค์	เป้าหมาย (ผลผลิตของโครงการ)	งบประมาณและที่ผ่านมา					ตัวชี้วัด (KPI)	ผลที่คาดว่าจะได้รับ	หน่วยงาน ที่ รับผิดชอบ
				๒๕๖๖ (บาท)	๒๕๖๗ (บาท)	๒๕๖๘ (บาท)	๒๕๖๙ (บาท)	๒๕๗๐ (บาท)			
ถนนคอนกรีตเสริมเหล็ก											
๑	โครงการเสริมผิวถนนคอนกรีตเสริมเหล็ก บ้านคอนเมือง หมู่ที่ ๒ (จากบ้านนางด้วง เทพนอก - บ้านนางเต็ม ปานกลาง) <u>แผนพัฒนาฯ ๖๖-๗๐</u> ลำดับ ๓ หน้า ๒๗	เพื่อให้ประชาชนได้รับการสัญจรไปมาได้อย่างสะดวก	ผิวจราจรคอนกรีตเสริมเหล็ก ช่วงที่ ๑ กว้าง ๓.๐๐ เมตร ยาว ๘๐.๐๐ เมตร หนา ๐.๑๕ เมตร ไหล่ทางลูกรังข้างละ ๐.๕๐ เมตร ทั้งสองข้าง ช่วงที่ ๒ กว้าง ๔.๐๐ เมตร ยาว ๒๑๐.๐๐ เมตร หนา ๐.๑๕ เมตร ไหล่ทางลูกรังข้างละ ๐.๕๐ เมตร ทั้งสองข้าง	-	๖๔๘,๐๐๐	-	-		อบต.มีถนนสำหรับคมนาคมได้อย่างสะดวก ร้อยละ ๗๐ ขึ้นไป	ประชาชนมีถนนเพื่อการสัญจรไปมาสะดวกและลดอุบัติเหตุ	กองช่าง

ที่	โครงการ/กิจกรรม	วัตถุประสงค์	เป้าหมาย (ผลผลิตของโครงการ)	งบประมาณและที่ผ่านมา					ตัวชี้วัด (KPI)	ผลที่คาดว่าจะได้รับ	หน่วยงาน ที่ รับผิดชอบ
				๒๕๖๖ (บาท)	๒๕๖๗ (บาท)	๒๕๖๘ (บาท)	๒๕๖๙ (บาท)	๒๕๗๐ (บาท)			
๒	โครงการก่อสร้างถนนคอนกรีตเสริมเหล็ก บ้านคอนเมือง หมู่ที่ ๒ (จากวัดคอนเมือง-บ้านประตูเปิดปีติน้ำ) (ปตร.คอนเมือง) เชื่อมอำเภอโนนแดง *แก้ไขเพิ่มช่องปี จาก ปี ๖๖ มาปี ๖๗,๖๘ แผนพัฒนาฯ ๖๖-๗๐ เปลี่ยนแปลง ครั้งที่ ๑/๒๕๖๕ ลำดับ ๒ หน้า ๘	เพื่อให้ประชาชนได้รับการสัญจรไปมาได้สะดวก	ผิวจราจรคอนกรีตเสริมเหล็ก กว้าง ๔.๐๐ เมตร ยาว ๙๓๗.๐๐ เมตร หนา ๐.๑๕ เมตร ไหล่ทางลูกรังข้างละ ๐.๕๐ เมตร	-	๒,๒๔๙,๐๐๐	๒,๒๔๙,๐๐๐	-		อบต.มีถนนสำหรับคมนาคมได้อย่างสะดวก ร้อยละ ๗๐ ขึ้นไป	ประชาชนมีถนนเพื่อการสัญจรไปมาสะดวกและลดอุบัติเหตุ	กองช่าง
๓	โครงการก่อสร้างถนนคอนกรีตเสริมเหล็ก บ้านโคกแปะ หมู่ที่ ๓ (จากที่นายอุดมทิพย์พงศ์ธร – บ้านนายจำลอง สุวรรณรัตน์) *แก้ไข ย้ายช่องปี จาก ปี ๖๖ มาปี ๖๗ แผนพัฒนาฯ ๖๖-๗๐ ลำดับ ๗ หน้า ๒๘	เพื่อให้ประชาชนได้รับการสัญจรไปมาได้สะดวก	ผิวจราจรคอนกรีตเสริมเหล็ก กว้าง ๔.๐๐ เมตร ยาว ๑๕๘.๐๐ เมตร หนา ๐.๑๕ เมตร ไหล่ทางลูกรังข้างละ ๐.๕๐ เมตร	-	๕๒๘,๐๐๐	-	-	-	อบต.มีถนนสำหรับคมนาคมได้อย่างสะดวก ร้อยละ ๗๐ ขึ้นไป	ประชาชนมีถนนเพื่อการสัญจรไปมาสะดวกและลดอุบัติเหตุ	กองช่าง

ที่	โครงการ/กิจกรรม	วัตถุประสงค์	เป้าหมาย (ผลผลิตของโครงการ)	งบประมาณและที่ผ่านมา					ตัวชี้วัด (KPI)	ผลที่คาดว่าจะได้รับ	หน่วยงาน ที่ รับผิดชอบ
				๒๕๖๖ (บาท)	๒๕๖๗ (บาท)	๒๕๖๘ (บาท)	๒๕๖๙ (บาท)	๒๕๗๐ (บาท)			
๔	โครงการก่อสร้างถนนคอนกรีตเสริมเหล็ก บ้านโคกแปะ หมู่ที่ ๓ (จากบ้านนายนิพนธ์ พันสวัสดิ์ - ที่นางเข้าพิมพ์อุบล) แผนพัฒนาฯ ๖๖-๗๐ ลำดับ ๘ หน้า ๒๘	เพื่อให้ประชาชนได้รับการสัญจรไปมาได้สะดวก	ผิวจราจรคอนกรีตเสริมเหล็ก กว้าง ๔.๐๐ เมตร ยาว ๕๕๐.๐๐ เมตร หนา ๐.๑๕ เมตร	-	๑,๓๒๐,๐๐๐	-	-	-	อบต.มีถนนสำหรับคมนาคมได้อย่างสะดวก ร้อยละ ๗๐ ขึ้นไป	ประชาชนมีถนนเพื่อการสัญจรไปมาสะดวกและลดอุบัติเหตุ	กองช่าง
๕	โครงการก่อสร้างถนนคอนกรีตเสริมเหล็ก บ้านโคกแปะ หมู่ที่ ๓ (จากที่น่านางวัลภา ก้านพลูกลาง-น่านางจิราพร ศิริเมือง) *แผนพัฒนาฯ ๖๖-๗๐ เพิ่มเติมครั้งที่ ๑/๒๕๖๖ ลำดับ ๑ หน้า ๘	เพื่อให้ประชาชนได้รับการสัญจรไปมาได้สะดวก	ผิวจราจรคอนกรีตเสริมเหล็ก กว้าง ๔.๐๐ เมตร ยาว ๕๖๐.๐๐ เมตร หนา ๐.๑๕ เมตร	-	๑,๔๕๖,๐๐๐	-	-	-	อบต.มีถนนสำหรับคมนาคมได้อย่างสะดวก ร้อยละ ๗๐ ขึ้นไป	ประชาชนมีถนนเพื่อการสัญจรไปมาสะดวกและลดอุบัติเหตุ	กองช่าง
๖	โครงการก่อสร้างคอนกรีตเสริมเหล็ก บ้านตะคร้อ หมู่ที่ ๔ (จากบ้านนางสุทินหมั่นคง เชื่อมบ้านดอนน้ำซับ ตำบลชีวาน อำเภอพิมาย) *แผนพัฒนาฯ ๖๖-๗๐ เพิ่มเติมครั้งที่ ๑/๒๕๖๖ ลำดับ ๓ หน้า ๙	เพื่อให้ประชาชนได้รับการสัญจรไปมาได้สะดวก	ผิวจราจรคอนกรีตเสริมเหล็ก กว้าง ๔.๐๐ เมตร ยาว ๓,๔๐๐.๐๐ เมตร หนา ๐.๑๕ เมตร	-	๙,๐๐๐,๐๐๐	-	-	-	อบต.มีถนนสำหรับคมนาคมได้อย่างสะดวก ร้อยละ ๗๐ ขึ้นไป	ประชาชนมีถนนเพื่อการสัญจรไปมาสะดวกและลดอุบัติเหตุ	กองช่าง

ที่	โครงการ/กิจกรรม	วัตถุประสงค์	เป้าหมาย (ผลผลิตของโครงการ)	งบประมาณและที่ผ่านมา					ตัวชี้วัด (KPI)	ผลที่คาดว่าจะได้รับ	หน่วยงาน ที่รับผิดชอบ
				๒๕๖๖ (บาท)	๒๕๖๗ (บาท)	๒๕๖๘ (บาท)	๒๕๖๙ (บาท)	๒๕๗๐ (บาท)			
๗	โครงการก่อสร้างคอนกรีตเสริมเหล็ก บ้านตะคร้อ หมู่ที่ ๔ (จากบ้านนายวีระ จำงโพธิ์ – บ้านนายดำรงศรี ศรีนอก) *แก้ไข ย้ายช่องปีของแผนจาก ปี ๗๐ มาปี ๖๗ แผนพัฒนาฯ ๖๖-๗๐ ลำดับ ๑๑ หน้า ๒๙	เพื่อให้ประชาชนได้รับการสัญจรไปมาได้สะดวก	ผิวจราจรคอนกรีตเสริมเหล็ก กว้าง ๓.๐๐ เมตร ยาว ๑๖.๐๐ เมตร หนา ๐.๑๕ เมตร	-	๒๙,๐๐๐	-	-	-	อบต.มีถนนสำหรับคมนาคมได้อย่างสะดวก ร้อยละ ๗๐ ขึ้นไป	ประชาชนมีถนนเพื่อการสัญจรไปมาสะดวกและลดอุบัติเหตุ	กองช่าง
๘	โครงการก่อสร้างถนนคอนกรีตเสริมเหล็กบ้านตะคร้อ หมู่ที่ ๔ (จากบล็อคอคอนเวสต์-แยกหนองตาวงศ์) *แก้ไข ย้ายช่องปีของแผนจาก ปี ๖๖ มาปี ๖๗ แผนพัฒนา ๖๖-๗๐ แก้ไข ครั้งที่ ๑/๒๕๖๖ ลำดับ ๑ หน้า ๓	เพื่อให้ประชาชนได้รับการสัญจรไปมาได้สะดวก	ผิวจราจรคอนกรีตเสริมเหล็ก กว้าง ๔.๐๐ เมตร ยาว ๔๑๕.๐๐ เมตร หนาเฉลี่ย ๐.๑๕ เมตร	-	๙๙๖,๐๐๐	-	-	-	อบต.มีถนนสำหรับคมนาคมได้อย่างสะดวก ร้อยละ ๗๐ ขึ้นไป	ประชาชนมีถนนเพื่อการสัญจรไปมาสะดวกและลดอุบัติเหตุ	กองช่าง
๙	โครงการก่อสร้างถนนคอนกรีตเสริมเหล็ก บ้านกระถิน หมู่ที่ ๕ (สายตะวันตกจากบ้านนายจรีส วงศ์คำ – ฝายน้ำล้น) *แผนพัฒนาฯ ๖๖-๗๐ ลำดับ ๑๓ หน้า ๓๐	เพื่อให้ประชาชนได้รับการสัญจรไปมาได้สะดวก	ผิวจราจรคอนกรีตเสริมเหล็ก กว้าง ๔.๐๐ เมตร ยาว ๒๕๐.๐๐ เมตร หนา ๐.๑๕ เมตร ไม่มีไหล่ทาง	-	๖๐๐,๐๐๐	-	-	-	อบต.มีถนนสำหรับคมนาคมได้อย่างสะดวก ร้อยละ ๗๐ ขึ้นไป	ประชาชนมีถนนเพื่อการสัญจรไปมาสะดวกและลดอุบัติเหตุ	กองช่าง

ที่	โครงการ/กิจกรรม	วัตถุประสงค์	เป้าหมาย (ผลผลิตของโครงการ)	งบประมาณและที่ผ่านมา					ตัวชี้วัด (KPI)	ผลที่คาดว่าจะได้รับ	หน่วยงาน ที่ รับผิดชอบ
				๒๕๖๖ (บาท)	๒๕๖๗ (บาท)	๒๕๖๘ (บาท)	๒๕๖๙ (บาท)	๒๕๗๐ (บาท)			
๑๐	โครงการก่อสร้างถนนคอนกรีตเสริมเหล็ก บ้านหนองบัวโคก หมู่ที่ ๗ (จากศาลปู่ตา – สระลูกตะวันตง) <i>*แก้ไข ย้ายช่องปีของแผนจากปี ๖๖ มาปี ๖๗ แผนพัฒนาท้องถิ่น ๖๖-๗๐ ลำดับ ๑๖ หน้า ๓๐</i>	เพื่อให้ประชาชนได้รับการสัญจรไปมาได้สะดวก	ผิวจราจรคอนกรีตเสริมเหล็ก กว้าง ๓.๕๐ เมตร ยาว ๔๔๐.๐๐ เมตร หนา ๐.๑๕ เมตร	-	๙๒๔,๐๐๐	-	-	-	อบต.มีถนนสำหรับคมนาคมได้อย่างสะดวก ร้อยละ ๗๐ ขึ้นไป	ประชาชนมีถนนเพื่อการสัญจรไปมาสะดวกและลดอุบัติเหตุ	กองช่าง
๑๑	โครงการก่อสร้างถนนคอนกรีตเสริมเหล็ก บ้านดอนวิ้ว หมู่ที่ ๘ (จากถนนคอนกรีตเสริมเหล็กเดิม-บ้านโกรก) <i>*แก้ไข ย้ายช่องปีของแผนจากปี ๖๗ มาปี ๖๘ แผนพัฒนาท้องถิ่น ๖๖-๗๐ ลำดับ ๑๘ หน้า ๓๑</i>	เพื่อให้ประชาชนได้รับการสัญจรไปมาได้สะดวก	ผิวจราจรคอนกรีตเสริมเหล็ก กว้าง ๓.๕๐ เมตร ยาว ๔๔๐.๐๐ เมตร หนา ๐.๑๕ เมตร	-	-	๘๕๗,๐๐๐	-	-	อบต.มีถนนสำหรับคมนาคมได้อย่างสะดวก ร้อยละ ๗๐ ขึ้นไป	ประชาชนมีถนนเพื่อการสัญจรไปมาสะดวกและลดอุบัติเหตุ	กองช่าง

ที่	โครงการ/กิจกรรม	วัตถุประสงค์	เป้าหมาย (ผลผลิตของโครงการ)	งบประมาณและที่ผ่านมา					ตัวชี้วัด (KPI)	ผลที่คาดว่าจะได้รับ	หน่วยงาน ที่ รับผิดชอบ
				๒๕๖๖ (บาท)	๒๕๖๗ (บาท)	๒๕๖๘ (บาท)	๒๕๖๙ (บาท)	๒๕๗๐ (บาท)			
๑๒	โครงการก่อสร้างขยายถนนคอนกรีตเสริมเหล็ก บ้านวัดหมูที่ ๙ (หน้าวัดเทพาลัย-เขตเทศบาลเทพาลัย) <i>*แก้ไข ย้ายช่องปีของแผนจากปี ๖๖ มาปี ๖๗ แผนพัฒนาท้องถิ่น (พ.ศ.๒๕๖๖-๒๕๗๐) ลำดับ ๒๑ หน้า ๓๒</i>	เพื่อให้ประชาชนได้รับการสัญจรไปมาได้สะดวก	ขยายผิวจราจรคอนกรีตเสริมเหล็ก กว้าง ๑.๐๐ เมตร ยาว ๕๕๐.๐๐ เมตร หนา ๐.๑๕ เมตร ทั้งสองข้างไหล่ทางลูกรังข้างละ ๐.๕๐ เมตร ทั้งสองข้าง	-	๖๔๘,๐๐๐	-	-	-	อบต.มีถนนสำหรับคมนาคมได้อย่างสะดวก ร้อยละ ๗๐ ขึ้นไป	ประชาชนมีถนนเพื่อการสัญจรไปมาสะดวกและลดอุบัติเหตุ	กองช่าง
๑๓	โครงการก่อสร้างถนนคอนกรีตเสริมเหล็ก บ้านวัดหมูที่ ๙ (จาก ปตร.บ้านวัดถนนมิตรภาพ) <i>*แก้ไข เพิ่มช่องปีงปม. ๖๘ แผนพัฒนาฯ ๖๖-๗๐ เพิ่มเติม ครั้งที่ ๑/๒๕๖๖ ลำดับ ๕ หน้า ๑๐</i>	เพื่อให้ประชาชนได้รับการสัญจรไปมาได้สะดวก	ผิวจราจรคอนกรีตเสริมเหล็ก กว้าง ๖.๐๐ เมตร ยาว ๒,๐๐๐.๐๐ เมตร หนา ๐.๑๕ เมตร ทั้งสองข้างไหล่ทางลูกรัง ข้างละ ๐.๕๐ เมตร ทั้งสองข้าง	-	๗,๘๐๐,๐๐๐	๗,๘๐๐,๐๐๐	-	-	อบต.มีถนนสำหรับคมนาคมได้อย่างสะดวก ร้อยละ ๗๐ ขึ้นไป	ประชาชนมีถนนเพื่อการสัญจรไปมาสะดวกและลดอุบัติเหตุ	กองช่าง
๑๔	โครงการก่อสร้างถนนคอนกรีตเสริมเหล็ก บ้านดอนทะบวง หมู่ที่ ๑๑ (จากบ้านนายร่วม คอนนอก-สำนักสงฆ์สุธรรมญาณ) <i>*แก้ไข ย้ายช่องปีของแผนจากปี ๖๖ มาปี ๖๗,๖๘ แผนพัฒนาท้องถิ่น ๖๖-๗๐ ลำดับ ๒๓ หน้า ๓๒</i>	เพื่อให้ประชาชนได้รับการสัญจรไปมาได้สะดวก	ผิวจราจรคอนกรีตเสริมเหล็ก กว้าง ๕.๐๐ เมตร ยาว ๑,๑๒๐.๐๐ เมตร หนา ๐.๑๕ เมตร ไหล่ทางลูกรังข้างละ ๐.๒๕ เมตร ทั้งสองข้าง	-	๓,๓๖๐,๐๐๐	๓,๓๖๐,๐๐๐	-	-	อบต.มีถนนสำหรับคมนาคมได้อย่างสะดวก ร้อยละ ๗๐ ขึ้นไป	ประชาชนมีถนนเพื่อการสัญจรไปมาสะดวกและลดอุบัติเหตุ	กองช่าง

ที่	โครงการ/กิจกรรม	วัตถุประสงค์	เป้าหมาย (ผลผลิตของโครงการ)	งบประมาณและที่ผ่านมา					ตัวชี้วัด (KPI)	ผลที่คาดว่าจะได้รับ	หน่วยงาน ที่ รับผิดชอบ
				๒๕๖๖ (บาท)	๒๕๖๗ (บาท)	๒๕๖๘ (บาท)	๒๕๖๙ (บาท)	๒๕๗๐ (บาท)			
๑๕	โครงการก่อสร้างถนนคอนกรีตเสริมเหล็ก บ้านดอนทะบวง หมู่ที่ ๑๑ (จากบ้านนางสุภาพ หมวดโพธิ์-ที่นายนายสวัสดิ์ หาญณรงค์) *แก้ไข ย้ายช่องปีของแผนจาก ปี ๖๖ มาปี ๖๗ แผนพัฒนาฯ ๖๖-๗๐ ลำดับ ๒๔ หน้า ๓๓	เพื่อให้ประชาชนได้รับการสัญจรไปมาได้สะดวก	ผิวจราจรคอนกรีตเสริมเหล็ก กว้าง ๔.๐๐ เมตร ยาว ๖๔๕.๐๐ เมตร หนา ๐.๑๕ เมตร ไหล่ทางลูกรังข้างละ ๐.๒๕ เมตร ทั้งสองข้าง	-	๒,๐๐๘,๘๐๐	-	-	-	อบต.มีถนนสำหรับคมนาคมได้อย่างสะดวก ร้อยละ ๗๐ ขึ้นไป	ประชาชนมีถนนเพื่อการสัญจรไปมาสะดวกและลดอุบัติเหตุ	กองช่าง
๑๖	โครงการก่อสร้างถนนคอนกรีตเสริมเหล็ก บ้านสระปทุม หมู่ที่ ๑๒ (จากศาลปู่ตา-วัดป่าศรีศักดิ์ถาวราราม) *แก้ไขย้ายช่องปีของแผนจากปี ๖๖ มาปี ๖๗ แผนพัฒนาฯ แก้ไข ครั้งที่ ๒/๒๕๖๕ ลำดับ ๒ หน้า ๔	เพื่อให้ประชาชนได้รับการสัญจรไปมาได้สะดวก	ผิวจราจรคอนกรีตเสริมเหล็ก กว้าง ๔.๐๐ เมตร ยาว ๑,๐๕๐.๐๐ เมตร หนา ๐.๑๕ เมตร พื้นที่เสริมทางแยก ๑๖.๙๐ ตร.ม.	-	๒,๕๒๐,๐๐๐	-	-	-	อบต.มีถนนสำหรับคมนาคมได้อย่างสะดวก ร้อยละ ๗๐ ขึ้นไป	ประชาชนมีถนนเพื่อการสัญจรไปมาสะดวกและลดอุบัติเหตุ	กองช่าง
๑๗	โครงการก่อสร้างถนนคอนกรีตเสริมเหล็ก บ้านสระปทุม หมู่ที่ ๑๒ (จากที่นา นางรอด เฉลี่ยกลาง-ที่นา นางวงเดือน รัตนวัน) *แผนพัฒนาฯ ๖๖-๗๐ เพิ่มเติม ครั้งที่ ๑/๒๕๖๖ ลำดับ ๗ หน้า ๑๑	เพื่อให้ประชาชนได้รับการสัญจรไปมาได้สะดวก	ผิวจราจรคอนกรีตเสริมเหล็ก กว้าง ๓.๐๐ เมตร ยาว ๒๑๐.๐๐ เมตร หนา ๐.๑๕ เมตร	-	๔๐๙,๐๐๐	-	-	-	อบต.มีถนนสำหรับคมนาคมได้อย่างสะดวก ร้อยละ ๗๐ ขึ้นไป	ประชาชนมีถนนเพื่อการสัญจรไปมาสะดวกและลดอุบัติเหตุ	กองช่าง

ที่	โครงการ/กิจกรรม	วัตถุประสงค์	เป้าหมาย (ผลผลิตของโครงการ)	งบประมาณและที่ผ่านมา					ตัวชี้วัด (KPI)	ผลที่คาดว่าจะได้รับ	หน่วยงาน ที่ รับผิดชอบ
				๒๕๖๖ (บาท)	๒๕๖๗ (บาท)	๒๕๖๘ (บาท)	๒๕๖๙ (บาท)	๒๕๗๐ (บาท)			
๑๘	โครงการก่อสร้างถนนคอนกรีตเสริมเหล็ก บ้านสระปทุม หมู่ที่ ๑๒ (จากที่นายนเฉลิม ภูถนนวนอก - บ้านนางสาวกาญจนา นุชชนะ) <i>*แก้ไขย้ายช่องปี ๖๖ มาปี ๖๗ แผนพัฒนาฯ ๖๖-๗๐ เพิ่มเติม ครั้งที่ ๑/๒๕๖๖ ลำดับ ๙ หน้า ๑๒</i>	เพื่อให้ประชาชนได้รับการสัญจรไปมาได้สะดวก	ผิวจราจรคอนกรีตเสริมเหล็ก กว้าง ๔.๐๐ เมตร ยาว ๕๔๐.๐๐ เมตร หนา ๐.๑๕ เมตร	-	๑,๔๐๐,๐๐๐	-	-	-	อบต.มีถนนสำหรับคมนาคมได้อย่างสะดวก ร้อยละ ๗๐ ขึ้นไป	ประชาชนมีถนนเพื่อการสัญจรไปมาสะดวกและลดอุบัติเหตุ	กองช่าง
๑๙	โครงการก่อสร้างถนนคอนกรีตเสริมเหล็ก บ้านโคกสง่า หมู่ที่ ๑๓ (จากที่นายนเชียว นกแก้ว - ลำสะเทต) <i>*แก้ไขย้ายช่องปี ๖๖ มาปี ๖๗,๖๘ แผนพัฒนาฯ ๖๖-๗๐ ลำดับ ๓๒ หน้า ๓๕</i>	เพื่อให้ประชาชนได้รับการสัญจรไปมาได้สะดวก	ผิวจราจรคอนกรีตเสริมเหล็ก กว้าง ๓.๐๐ เมตร ยาว ๔๗๐.๐๐ เมตร หนา ๐.๑๕ เมตร ไม่มีไหล่ทาง	-	๘๔๖,๐๐๐	๘๔๖,๐๐๐	-	-	อบต.มีถนนสำหรับคมนาคมได้อย่างสะดวก ร้อยละ ๗๐ ขึ้นไป	ประชาชนมีถนนเพื่อการสัญจรไปมาสะดวกและลดอุบัติเหตุ	กองช่าง

ที่	โครงการ/กิจกรรม	วัตถุประสงค์	เป้าหมาย (ผลผลิตของโครงการ)	งบประมาณและที่ผ่านมา					ตัวชี้วัด (KPI)	ผลที่คาดว่าจะได้รับ	หน่วยงาน ที่ รับผิดชอบ
				๒๕๖๖ (บาท)	๒๕๖๗ (บาท)	๒๕๖๘ (บาท)	๒๕๖๙ (บาท)	๒๕๗๐ (บาท)			
๒๐	โครงการก่อสร้างถนนคอนกรีตเสริมเหล็ก บ้านตะคร้อมิตรภาพ หมู่ที่ ๑๔ (จากที่นานางสุทัศน์ แก้วยงกต - ลำสะเทต เชื่อมตำบล กระเบื้อง อำเภोधุมาย) <i>*แก้ไขย้อยช่องปี ๖๖ มาปี ๖๗,๖๘ แผนพัฒนาฯ ๖๖-๗๐ เปลี่ยนแปลงครั้งที่ ๑/๒๕๖๕ ลำดับ ๖ หน้า ๑๒</i>	เพื่อให้ประชาชนได้รับการสัญจรไปมาได้สะดวก	ผิวจราจรคอนกรีตเสริมเหล็ก กว้าง ๔.๐๐ เมตร ยาว ๑,๕๖๐.๐๐ เมตร หนา ๐.๑๕ เมตร ไม่มีไหล่ทาง	-	๓,๗๔๔,๐๐๐	๓,๗๔๔,๐๐๐	-	-	อบต.มีถนนสำหรับคมนาคมได้อย่างสะดวก ร้อยละ ๗๐ ขึ้นไป	ประชาชนมีถนนเพื่อการสัญจรไปมาสะดวกและลดอุบัติเหตุ	กองช่าง
๒๑	โครงการก่อสร้างถนนคอนกรีตเสริมเหล็ก บ้านโนนคูพัฒนา หมู่ที่ ๑๗ (จากบ้านนายง นามนอก-สามแยกหน้าบ้านนายเด่น จริงโพธิ์) <i>*แก้ไขย้อยช่องปี ๖๘ มาปี ๖๗ แผนพัฒนาฯ ๖๖-๗๐ เพิ่มเติมครั้งที่ ๑/๒๕๖๖ ลำดับ ๑๑ หน้า ๑๓</i>	เพื่อให้ประชาชนได้รับการสัญจรไปมาได้สะดวก	ผิวจราจรคอนกรีตเสริมเหล็ก กว้าง ๓.๐๐ เมตร ยาว ๑๔๕.๐๐ เมตร หนา ๐.๑๕ เมตร	-	๒๘๒,๐๐๐	-	-	-	อบต.มีถนนสำหรับคมนาคมได้อย่างสะดวก ร้อยละ ๗๐ ขึ้นไป	ประชาชนมีถนนเพื่อการสัญจรไปมาสะดวกและลดอุบัติเหตุ	กองช่าง

ที่	โครงการ/กิจกรรม	วัตถุประสงค์	เป้าหมาย (ผลผลิตของโครงการ)	งบประมาณและที่ผ่านมา					ตัวชี้วัด (KPI)	ผลที่คาดว่าจะได้รับ	หน่วยงาน ที่ รับผิดชอบ
				๒๕๖๖ (บาท)	๒๕๖๗ (บาท)	๒๕๖๘ (บาท)	๒๕๖๙ (บาท)	๒๕๗๐ (บาท)			
ถนนหินคลุก											
๒๒	โครงการก่อสร้างถนนหินคลุก บ้านโคกแปะ หมู่ที่ ๓ (จากบ้านนายสมศักดิ์ บุญศิริ - นานายผจญ เทพนอก) <i>*แผนพัฒนาฯ ๖๖-๗๐ เพิ่มเติม ครั้งที่ ๑/๒๕๖๖ ลำดับ ๑๒ หน้า ๑๓</i>	เพื่อให้ประชาชนได้รับการสัญจรไปมาได้สะดวก	ผิวจราจรหินคลุก กว้าง ๕.๐๐ เมตร ยาว ๑,๒๗๐.๐๐ เมตร หนาเฉลี่ย ๐.๑๐ เมตร	-	๘๒๕,๐๐๐	-	-	-	อบต.มีถนนสำหรับคมนาคมได้อย่างสะดวก ร้อยละ ๗๐ ขึ้นไป	ประชาชนมีถนนเพื่อการสัญจรไปมาสะดวก และลดอุบัติเหตุ	กองช่าง
๒๓	โครงการก่อสร้างถนนหินคลุก บ้านตะคร้อ หมู่ที่ ๔ (จากที่นายนายสุพล วาดพิมาย-ฝ่ายน้ำล้น บ้านดอนน้ำซับ ต.ชีวาน) <i>*แก้ไขย้ายช่องปี ๗๐ มาปี ๖๗ แผนพัฒนาฯ ๖๖-๗๐ ลำดับ ๔๕ หน้า ๓๙</i>	เพื่อให้ประชาชนได้รับการสัญจรไปมาได้สะดวก	ผิวจราจรหินคลุก กว้าง ๔.๐๐ เมตร ยาว ๒,๐๐๐.๐๐ เมตร หนาเฉลี่ย ๐.๑๐ เมตร	-	๘๔๐,๐๐๐	-	-	-	อบต.มีถนนสำหรับคมนาคมได้อย่างสะดวก ร้อยละ ๗๐ ขึ้นไป	ประชาชนมีถนนเพื่อการสัญจรไปมาสะดวก และลดอุบัติเหตุ	กองช่าง
๒๔	โครงการก่อสร้างถนนหินคลุก บ้านกระถิน หมู่ที่ ๕ (จากที่ นานายวิชัย กองคำ-ที่นางางทองย้อย คำชื่น) <i>*แก้ไขย้ายช่องปี ๖๖ มาปี ๖๗ แผนพัฒนาฯ ๖๖-๗๐ ลำดับ ๔๖ หน้า ๓๙</i>	เพื่อให้ประชาชนได้รับการสัญจรไปมาได้สะดวก	ผิวจราจรหินคลุก กว้าง ๓.๐๐ เมตร ยาว ๖๒๐.๐๐ เมตร หนาเฉลี่ย ๐.๑๐ เมตร	-	๒๐๕,๐๐๐	-	-	-	อบต.มีถนนสำหรับคมนาคมได้อย่างสะดวก ร้อยละ ๗๐ ขึ้นไป	ประชาชนมีถนนเพื่อการสัญจรไปมาสะดวก และลดอุบัติเหตุ	กองช่าง

ที่	โครงการ/กิจกรรม	วัตถุประสงค์	เป้าหมาย (ผลผลิตของโครงการ)	งบประมาณและที่ผ่านมา					ตัวชี้วัด (KPI)	ผลที่คาดว่าจะได้รับ	หน่วยงาน ที่ รับผิดชอบ
				๒๕๖๖ (บาท)	๒๕๖๗ (บาท)	๒๕๖๘ (บาท)	๒๕๖๙ (บาท)	๒๕๗๐ (บาท)			
๒๕	โครงการก่อสร้างถนนหินคลุก บ้านวัด หมู่ที่ ๙ (หนองละเลิงเกลือ-ที่นางพริทพิย ตั้งประจักษ์) *แก้ไข ย้ายช่องปี ๖๖ มาปี ๖๗ แผนพัฒนาฯ ๖๖-๗๐ ลำดับ ๔๘ หน้า ๔๐	เพื่อให้ประชาชนได้รับการสัญจรไปมาได้สะดวก	ผิวจราจรหินคลุก กว้าง ๔.๐๐ เมตร ยาว ๖๕๐.๐๐ เมตร หนาเฉลี่ย ๐.๑๐ เมตร	-	๒๗๓,๐๐๐	-	-	-	อบต.มีถนนสำหรับคมนาคมได้อย่างสะดวก ร้อยละ ๗๐ ขึ้นไป	ประชาชนมีถนนเพื่อการสัญจรไปมาสะดวกและลดอุบัติเหตุ	กองช่าง
๒๖	โครงการก่อสร้างถนนหินคลุก บ้านวัด หมู่ที่ ๙ (จากถนนมิตรภาพ-บ้านนายสนธิ ศรีชัยวาลัย) *แผนพัฒนาฯ ๖๖-๗๐ เพิ่มเติม ครั้งที่ ๑/๒๕๖๖ ลำดับ ๑๓ หน้า ๑๔	เพื่อให้ประชาชนได้รับการสัญจรไปมาได้สะดวก	ผิวจราจรหินคลุก กว้าง ๕.๐๐ เมตร ยาว ๕๐๐.๐๐ เมตร หนาเฉลี่ย ๐.๑๐ เมตร	-	๓๒๕,๐๐๐	-	-	-	อบต.มีถนนสำหรับคมนาคมได้อย่างสะดวก ร้อยละ ๗๐ ขึ้นไป	ประชาชนมีถนนเพื่อการสัญจรไปมาสะดวกและลดอุบัติเหตุ	กองช่าง
๒๗	โครงการก่อสร้างถนนหินคลุก บ้านดอนทะบวง หมู่ที่ ๑๑ (จากสระโกรกโพธิ์ เชื่อมบ้านป่าตะแบง ตำบลดอนยาวใหญ่ อำเภอโนนแดง) *แผนพัฒนาฯ ๖๖-๗๐ เพิ่มเติม ครั้งที่ ๑/๒๕๖๖ ลำดับ ๑๔ หน้า ๑๔	เพื่อให้ประชาชนได้รับการสัญจรไปมาได้สะดวก	ผิวจราจรหินคลุก กว้าง ๔.๐๐ เมตร ยาว ๑,๕๐๐.๐๐ เมตร หนาเฉลี่ย ๐.๑๐ เมตร	-	๗๘๐,๐๐๐	-	-	-	อบต.มีถนนสำหรับคมนาคมได้อย่างสะดวก ร้อยละ ๗๐ ขึ้นไป	ประชาชนมีถนนเพื่อการสัญจรไปมาสะดวกและลดอุบัติเหตุ	กองช่าง

ที่	โครงการ/กิจกรรม	วัตถุประสงค์	เป้าหมาย (ผลผลิตของโครงการ)	งบประมาณและที่ผ่านมา					ตัวชี้วัด (KPI)	ผลที่คาดว่าจะได้รับ	หน่วยงาน ที่ รับผิดชอบ
				๒๕๖๖ (บาท)	๒๕๖๗ (บาท)	๒๕๖๘ (บาท)	๒๕๖๙ (บาท)	๒๕๗๐ (บาท)			
๒๘	โครงการก่อสร้างถนนหินคลุก บ้านตะคร้อมิตรภาพ หมู่ที่ ๑๔ (จากบ้านนางสาวทศรัตน์ บุญตา-เขตเทศบาลตำบล เทพาลัย) *แก้ไข ย้ายช่องปี ๖๖ มาปี ๖๗ เล่มแผนพัฒนาฯ ๖๖-๗๐ เปลี่ยนแปลง ครั้งที่ ๑/๒๕๖๕ ลำดับ ๘ หน้า ๑๔	เพื่อให้ประชาชนได้รับการสัญจรไปมาได้สะดวก	ผิวจราจรหินคลุก <u>ช่วงที่ ๑</u> กว้าง ๔.๐๐ เมตร ยาว ๒๕๐.๐๐ เมตร หนาเฉลี่ย ๐.๑๐ เมตร <u>ช่วงที่ ๒</u> กว้าง ๔.๐๐ เมตร ยาว ๓๒๕.๐๐ เมตร หนาเฉลี่ย ๐.๑๐ เมตร <u>ช่วงที่ ๓</u> กว้าง ๓.๐๐ เมตร ยาว ๑๗๐.๐๐ เมตร หนาเฉลี่ย ๐.๑๐ เมตร	-	๔๘๐,๐๐๐	-	-	-	อบต.มีถนนสำหรับคมนาคมได้อย่างสะดวก ร้อยละ ๗๐ ขึ้นไป	ประชาชนมีถนนเพื่อการสัญจรไปมาสะดวกและลดอุบัติเหตุ	กองช่าง
๒๙	โครงการก่อสร้างถนนหินคลุก บ้านโนนคูณพัฒนา หมู่ที่ ๑๗ (จากบ้านนายเด่น จริงโพธิ์-โนนพุดรา) *แก้ไขย้ายช่องปี ๖๖ มาปี ๖๗ แผนพัฒนาฯ ๖๖-๗๐ เพิ่มเติม ครั้งที่ ๑/๒๕๖๖ ลำดับ ๑๕ หน้า ๑๕	เพื่อให้ประชาชนได้รับการสัญจรไปมาได้สะดวก	ผิวจราจรหินคลุก กว้าง ๔.๐๐ เมตร ยาว ๒,๐๐๐.๐๐ เมตร หนาเฉลี่ย ๐.๑๐ เมตร	-	๙๑๔,๐๐๐	-	-	-	อบต.มีถนนสำหรับคมนาคมได้อย่างสะดวก ร้อยละ ๗๐ ขึ้นไป	ประชาชนมีถนนเพื่อการสัญจรไปมาสะดวกและลดอุบัติเหตุ	กองช่าง

ที่	โครงการ/กิจกรรม	วัตถุประสงค์	เป้าหมาย (ผลผลิตของโครงการ)	งบประมาณและที่ผ่านมา					ตัวชี้วัด (KPI)	ผลที่คาดว่าจะได้รับ	หน่วยงาน ที่รับผิดชอบ
				๒๕๖๖ (บาท)	๒๕๖๗ (บาท)	๒๕๖๘ (บาท)	๒๕๖๙ (บาท)	๒๕๗๐ (บาท)			
ถนนลูกรัง											
๓๐	โครงการก่อสร้างถนนลูกรัง บ้านคอนเมือง หมู่ที่ ๒ (จากรอบสะพานทองหวาย) <i>*แผนพัฒนาท้องถิ่น ๖๖-๗๐ เพิ่มเติม ครั้งที่ ๑/๒๕๖๖ ลำดับ ๑๘ หน้า ๑๖</i>	เพื่อให้ประชาชนได้รับการสัญจรไปมาได้สะดวก	ผิวจราจรลูกรัง กว้าง ๕.๐๐ เมตร ยาว ๕๐๐.๐๐ เมตร หนาเฉลี่ย ๐.๑๐ เมตร	-	๓๐๐,๐๐๐	-	-	-	อบต.มีถนนสำหรับคมนาคมได้อย่างสะดวก ร้อยละ ๗๐ ขึ้นไป	ประชาชนมีถนนเพื่อการสัญจรไปมาสะดวกและลดอุบัติเหตุ	กองช่าง
๓๑	โครงการก่อสร้างถนนลูกรัง บ้านกระถิน หมู่ที่ ๕ (จากนายนายสมพร ทำนา นอก-นางนางพร สนนอก) <i>*แผนพัฒนาท้องถิ่น ๖๖-๗๐ เพิ่มเติม ครั้งที่ ๑/๒๕๖๖ ลำดับ ๑๙ หน้า ๑๗</i>	เพื่อให้ประชาชนได้รับการสัญจรไปมาได้สะดวก	<u>ช่วงที่ ๑</u> ผิวจราจรลูกรัง กว้าง ๓.๐๐ เมตร ยาว ๑,๒๐๐.๐๐ เมตร หนาเฉลี่ย ๐.๑๐ เมตร <u>ช่วงที่ ๒</u> ผิวจราจรลูกรัง กว้าง ๓.๐๐ เมตร ยาว ๖๕๐.๐๐ เมตร หนาเฉลี่ย ๐.๑๐ เมตร	-	๓๕๐,๐๐๐	-	-	-	อบต.มีถนนสำหรับคมนาคมได้อย่างสะดวก ร้อยละ ๗๐ ขึ้นไป	ประชาชนมีถนนเพื่อการสัญจรไปมาสะดวกและลดอุบัติเหตุ	กองช่าง
๓๒	โครงการก่อสร้างถนนลูกรัง บ้านกระถิน หมู่ที่ ๕ (จากนางนางนวล ศรีนอก-นางนางสุพรรณิ คำมะปะนา) <i>*แผนพัฒนาท้องถิ่น ๖๖-๗๐ เพิ่มเติม ครั้งที่ ๑/๒๕๖๖ ลำดับ ๒๐ หน้า ๑๗</i>	เพื่อให้ประชาชนได้รับการสัญจรไปมาได้สะดวก	ผิวจราจรลูกรัง กว้าง ๓.๐๐ เมตร ยาว ๕๑๐.๐๐ เมตร หนาเฉลี่ย ๐.๑๐ เมตร	-	๒๕๐,๐๐๐	-	-	-	อบต.มีถนนสำหรับคมนาคมได้อย่างสะดวก ร้อยละ ๗๐ ขึ้นไป	ประชาชนมีถนนเพื่อการสัญจรไปมาสะดวกและลดอุบัติเหตุ	กองช่าง

ที่	โครงการ/กิจกรรม	วัตถุประสงค์	เป้าหมาย (ผลผลิตของโครงการ)	งบประมาณและที่ผ่านมา					ตัวชี้วัด (KPI)	ผลที่คาดว่าจะได้รับ	หน่วยงาน ที่รับผิดชอบ
				๒๕๖๖ (บาท)	๒๕๖๗ (บาท)	๒๕๖๘ (บาท)	๒๕๖๙ (บาท)	๒๕๗๐ (บาท)			
๓๓	โครงการก่อสร้างถนนลูกรัง บ้านวัด หมู่ที่ ๙ (จากที่นาง สุมาลัย เขียวพิมาย-ที่นางนาง ประนอม วิเศษนอก) <i>*แก้ไข ย้ายช่องปี ๖๘ มาปี ๖๗ เล่มแผนพัฒนาฯ ๖๖-๗๐ เพิ่มเติม ครั้งที่ ๑/๒๕๖๖ ลำดับ ๒๑ หน้า ๑๘</i>	เพื่อให้ ประชาชน ได้รับการ สัญจรไปมา ได้สะดวก	ผิวจราจรลูกรัง กว้าง ๘.๐๐ เมตร ยาว ๕๙๐.๐๐ เมตร หนาเฉลี่ย ๐.๑๐ เมตร	-	๘๕๐,๐๐๐	-	-	-	อบต.มีถนน สำหรับ คมนาคมได้ อย่างสะดวก ร้อยละ ๗๐ ขึ้นไป	ประชาชน มีถนนเพื่อ การสัญจร ไปมาสะดวก และลด อุบัติเหตุ	กองช่าง
๓๔	โครงการก่อสร้างถนนลูกรัง บ้านดอนทะบวง หมู่ที่ ๑๑ (จากสวนนางม้วน วาดพิมาย- เขตอำเภอโนนแดง) <i>*แก้ไข ย้ายช่องปี ๖๖ มาปี ๖๗ เล่มแผนพัฒนาฯ ๖๖-๗๐ ลำดับ ๕๗ หน้า ๔๒</i>	เพื่อให้ ประชาชน ได้รับการ สัญจรไปมา ได้สะดวก	ผิวจราจรลูกรัง กว้าง ๔.๐๐ เมตร ยาว ๑,๓๖๐.๐๐ เมตร หนาเฉลี่ย ๐.๑๐ เมตร	-	๖๘๐,๐๐๐	-	-	-	อบต.มีถนน สำหรับ คมนาคมได้ อย่างสะดวก ร้อยละ ๗๐ ขึ้นไป	ประชาชน มีถนนเพื่อ การสัญจร ไปมาสะดวก และลด อุบัติเหตุ	กองช่าง
๓๕	โครงการก่อสร้างถนนลูกรัง บ้านดอนทะบวง หมู่ที่ ๑๑ (จากที่นายประเสริฐ จิตรพิมาย-ที่นายมานะ เขียนโพธิ์) *แผนพัฒนาท้องถิ่น ๖๖-๗๐ ลำดับ ๕๘ หน้า ๔๒	เพื่อให้ ประชาชน ได้รับการ สัญจรไปมา ได้สะดวก	ผิวจราจรลูกรัง กว้าง ๕.๐๐ เมตร ยาว ๑,๗๐๐.๐๐ เมตร หนาเฉลี่ย ๐.๑๐ เมตร	-	๑,๐๓๗,๐๐๐	-	-	-	อบต.มีถนน สำหรับ คมนาคมได้ อย่างสะดวก ร้อยละ ๗๐ ขึ้นไป	ประชาชน มีถนนเพื่อ การสัญจร ไปมาสะดวก และลด อุบัติเหตุ	กองช่าง

ที่	โครงการ/กิจกรรม	วัตถุประสงค์	เป้าหมาย (ผลผลิตของโครงการ)	งบประมาณและที่ผ่านมา					ตัวชี้วัด (KPI)	ผลที่คาดว่าจะได้รับ	หน่วยงาน ที่ รับผิดชอบ
				๒๕๖๖ (บาท)	๒๕๖๗ (บาท)	๒๕๖๘ (บาท)	๒๕๖๙ (บาท)	๒๕๗๐ (บาท)			
๓๖	โครงการก่อสร้างถนนลูกรัง บ้านดอนทะบวง หมู่ที่ ๑๑ (จากบ้านนายบุญสูง ช่าง ปลูก เชื่อมบ้านจาบ ตำบล โนนแดง อำเภอโนนแดง) <i>*แก้ไข ใส่ช่องปี งบม. เพิ่มปี ๖๘ เล่มแผนพัฒนาฯ ๖๖-๗๐ เพิ่มเติม ครั้งที่ ๑/๒๕๖๖ ลำดับ ๒๒ หน้า ๑๘</i>	เพื่อให้ ประชาชน ได้รับการ สัญจรไปมา ได้สะดวก	ผิวจราจรลูกรัง กว้าง ๕.๐๐ เมตร ยาว ๑,๓๐๐.๐๐ เมตร หนาเฉลี่ย ๐.๑๐ เมตร	-	๑,๖๔๒,๐๐๐	๑,๖๔๒,๐๐๐	-	-	อบต.มีถนน สำหรับ คมนาคมได้ อย่างสะดวก ร้อยละ ๗๐ ขึ้นไป	ประชาชน มีถนนเพื่อ การสัญจร ไปมาสะดวก และลด อุบัติเหตุ	กองช่าง
๓๗	โครงการก่อสร้างถนนลูกรัง บ้านสระปทุม หมู่ที่ ๑๒ (จากแยกวัดป่าศรีศักดิ์ภูพานา ราม-บ้านดอนวัว) <i>*แก้ไขย้ายช่องปี จากปี ๖๖ มาปี ๖๘ แผนพัฒนาฯ ๖๖-๗๐ เพิ่มเติม ครั้งที่ ๑/๒๕๖๖ ลำดับ ๗ หน้า ๓</i>	เพื่อให้ ประชาชน ได้รับการ สัญจรไปมา ได้สะดวก	ผิวจราจรลูกรัง กว้าง ๔.๐๐ เมตร ยาว ๑,๖๗๐.๐๐ เมตร หนาเฉลี่ย ๐.๑๐ เมตร	-	-	๗๐๐,๐๐๐	-	-	อบต.มีถนน สำหรับ คมนาคมได้ อย่างสะดวก ร้อยละ ๗๐ ขึ้นไป	ประชาชน มีถนนเพื่อ การสัญจร ไปมาสะดวก และลด อุบัติเหตุ	กองช่าง

ที่	โครงการ/กิจกรรม	วัตถุประสงค์	เป้าหมาย (ผลผลิตของโครงการ)	งบประมาณและที่ผ่านมา					ตัวชี้วัด (KPI)	ผลที่คาดว่าจะได้รับ	หน่วยงาน ที่ รับผิดชอบ
				๒๕๖๖ (บาท)	๒๕๖๗ (บาท)	๒๕๖๘ (บาท)	๒๕๖๙ (บาท)	๒๕๗๐ (บาท)			
ถนนดินยกระดับ											
๓๘	โครงการก่อสร้างถนนดินยกระดับ บ้านตะคร้อ หมู่ที่ ๔ (จากที่นายนายวิโรจน์ ชุนสร้อย – ถนนมิตรภาพ) *แผนพัฒนาฯ ๖๖-๗๐ เพิ่มเติม ครั้งที่ ๑/๒๕๖๖ ลำดับ ๑๖ หน้า ๑๕	เพื่อให้ประชาชนได้รับการสัญจรไปมาได้สะดวก	ผิวจราจรดินถม กว้าง ๖ เมตร ยาว ๑,๗๐๐ เมตร สูง ๑.๐๐ เมตร	-	๑,๘๔๗,๐๐๐	-	-	-	อบต.มีถนนสำหรับคมนาคมได้อย่างสะดวก ร้อยละ ๗๐ ขึ้นไป	ประชาชนมีถนนเพื่อการสัญจรไปมาสะดวกและลดอุบัติเหตุ	กองช่าง
๓๙	โครงการก่อสร้างถนนดินยกระดับ บ้านสระปทุม หมู่ที่ ๑๒ (จากแกยวัดป่าศรีศักดิ์ถาวราราม-บ้านดอนวิ้ว) *แผนพัฒนาฯ ๖๖-๗๐ ลำดับ ๖๖ หน้า ๔๔	เพื่อให้ประชาชนได้รับการสัญจรไปมาได้สะดวก	ผิวจราจรยกระดับ กว้าง ๔ เมตร ยาว ๒,๕๐๐ พร้อมท่อระบายน้ำ ๖ จุด	-	-	๗๕๐,๐๐๐	-	-	อบต.มีถนนสำหรับคมนาคมได้อย่างสะดวก ร้อยละ ๗๐ ขึ้นไป	ประชาชนมีถนนเพื่อการสัญจรไปมาสะดวกและลดอุบัติเหตุ	กองช่าง
๔๐	โครงการก่อสร้างถนนดินยกระดับ บ้านน้อยพัฒนา หมู่ที่ ๑๖ (จากบ้านหนองพรานปาน เชื่อมบ้านโคกสะอาด ตำบลดอนตะหนิน อ.บัวใหญ่) *แผนพัฒนาฯ ๖๖-๗๐ เพิ่มเติม ครั้งที่ ๑/๒๕๖๖ ลำดับ ๑๗ หน้า ๑๖	เพื่อให้ประชาชนได้รับการสัญจรไปมาได้สะดวก	ผิวจราจรดินถม กว้าง ๔ เมตร ยาว ๑,๐๐๐ เมตร สูง ๑.๐๐ เมตร	-	๗๒๕,๐๐๐	-	-	-	อบต.มีถนนสำหรับคมนาคมได้อย่างสะดวก ร้อยละ ๗๐ ขึ้นไป	ประชาชนมีถนนเพื่อการสัญจรไปมาสะดวกและลดอุบัติเหตุ	กองช่าง

ที่	โครงการ/กิจกรรม	วัตถุประสงค์	เป้าหมาย (ผลผลิตของโครงการ)	งบประมาณและที่ผ่านมา					ตัวชี้วัด (KPI)	ผลที่คาดว่าจะได้รับ	หน่วยงาน ที่ รับผิดชอบ
				๒๕๖๖ (บาท)	๒๕๖๗ (บาท)	๒๕๖๘ (บาท)	๒๕๖๙ (บาท)	๒๕๗๐ (บาท)			
ถนนแอสฟัลต์คอนกรีต											
๔๑	โครงการเสริมผิวแอสฟัลต์คอนกรีต บ้านบุตำแย หมู่ที่ ๑ (จากบ้านนางแจ่ม แก้วไพฑูรย์-โรงเรียนบ้านคอนเมือง) * แผนพัฒนาฯ ๖๖-๗๐ ลำดับ ๗๐ หน้า ๔๕	เพื่อให้ประชาชนได้รับการสัญจรไปมาได้สะดวก	ผิวจราจรแอสฟัลต์คอนกรีต กว้าง ๓.๐๐ เมตร ยาว ๒๖๕.๐๐ เมตร หนา ๐.๐๕ เมตร	-	๓๙๘,๐๐๐	-	-	-	อบต.มีถนนสำหรับคมนาคมได้อย่างสะดวก ร้อยละ ๗๐ ขึ้นไป	ประชาชนมีถนนเพื่อการสัญจรไปมาสะดวกและลดอุบัติเหตุ	กองช่าง
๔๒	โครงการเสริมผิวแอสฟัลต์คอนกรีต บ้านบุตำแย หมู่ที่ ๑ (จากบ้านนางหมีว เชื้อหาญ-ถนนเจนจบทิศ) * แผนพัฒนาฯ ๖๖-๗๐ เพิ่มเติม ครั้งที่ ๑/๒๕๖๖ ลำดับ ๒๓ หน้า ๑๙	เพื่อให้ประชาชนได้รับการสัญจรไปมาได้สะดวก	ผิวจราจรแอสฟัลต์คอนกรีต กว้าง ๔.๐๐ เมตร ยาว ๒๗๐.๐๐ เมตร หนา ๐.๐๕ เมตร	-	๕๔๐,๐๐๐	-	-	-	อบต.มีถนนสำหรับคมนาคมได้อย่างสะดวก ร้อยละ ๗๐ ขึ้นไป	ประชาชนมีถนนเพื่อการสัญจรไปมาสะดวกและลดอุบัติเหตุ	กองช่าง
๔๓	โครงการเสริมผิวแอสฟัลต์คอนกรีต บ้านคอนเมือง หมู่ที่ ๒ (จากบ้านนายขุน ศรีเพชร-ถนนเจนจบทิศ) * แผนพัฒนาฯ ๖๖-๗๐ เพิ่มเติม ครั้งที่ ๑/๒๕๖๖ ลำดับ ๒๕ หน้า ๒๐	เพื่อให้ประชาชนได้รับการสัญจรไปมาได้สะดวก	ผิวจราจรแอสฟัลต์คอนกรีต กว้าง ๔.๐๐ เมตร ยาว ๗๐๐.๐๐ เมตร หนา ๐.๐๕ เมตร	-	๑,๔๐๐,๐๐๐	-	-	-	อบต.มีถนนสำหรับคมนาคมได้อย่างสะดวก ร้อยละ ๗๐ ขึ้นไป	ประชาชนมีถนนเพื่อการสัญจรไปมาสะดวกและลดอุบัติเหตุ	กองช่าง

ที่	โครงการ/กิจกรรม	วัตถุประสงค์	เป้าหมาย (ผลผลิตของโครงการ)	งบประมาณและที่ผ่านมา					ตัวชี้วัด (KPI)	ผลที่คาดว่าจะได้รับ	หน่วยงาน ที่ รับผิดชอบ
				๒๕๖๖ (บาท)	๒๕๖๗ (บาท)	๒๕๖๘ (บาท)	๒๕๖๙ (บาท)	๒๕๗๐ (บาท)			
๔๔	โครงการเสริมผิวแอสฟัลต์คอนกรีต บ้านโคกแปะ หมู่ที่ ๓ (สายถนนเจนจบทิศ-บ้านนางพุดธิมาลัย เขียวพิมาย) *แก้ไขย้ายช่องปีจาก ปี ๖๖ มาปี ๖๘ แผนพัฒนาฯ ๖๖-๗๐ ลำดับ ๗๓ หน้า ๔๖	เพื่อให้ประชาชนได้รับการสัญจรไปมาได้สะดวก	ผิวจราจรแอสฟัลต์คอนกรีต กว้าง ๔.๐๐ เมตร ยาว ๑,๒๑๐.๐๐ เมตร หนา ๐.๐๕ เมตร	-	-	๒,๕๐๐,๐๐๐	-	-	อบต.มีถนนสำหรับคมนาคมได้อย่างสะดวก ร้อยละ ๗๐ ขึ้นไป	ประชาชนมีถนนเพื่อการสัญจรไปมาสะดวกและลดอุบัติเหตุ	กองช่าง
๔๕	โครงการเสริมผิวแอสฟัลต์คอนกรีต บ้านกระถิน หมู่ที่ ๕ (จากถนนเจนจบทิศ - บ้านนายสมชาติ ออกมา) *แก้ไขย้ายช่องปีจาก ปี ๖๖ มาปี ๖๗,๖๘ เล่มแผนพัฒนาฯ ๖๖-๗๐ ลำดับ ๗๔ หน้า ๔๖	เพื่อให้ประชาชนได้รับการสัญจรไปมาได้สะดวก	ผิวจราจรแอสฟัลต์คอนกรีต กว้าง ๕.๐๐ เมตร ยาว ๑,๒๐๐.๐๐ เมตร หนา ๐.๐๕ เมตร	-	๓,๐๐๐,๐๐๐	๓,๐๐๐,๐๐๐	-	-	อบต.มีถนนสำหรับคมนาคมได้อย่างสะดวก ร้อยละ ๗๐ ขึ้นไป	ประชาชนมีถนนเพื่อการสัญจรไปมาสะดวกและลดอุบัติเหตุ	กองช่าง
๔๖	โครงการเสริมผิวแอสฟัลต์คอนกรีต บ้านหนองพรานปาน หมู่ที่ ๖ (จากหน้าโรงเรียนบ้านหนองพรานปาน-ศาลาประชาคม บ้านโนนคุณพัฒนา) *แก้ไขย้ายช่องปีจาก ปี ๖๘ มาปี ๖๗ เล่มแผนพัฒนาฯ ๖๖-๗๐ เพิ่มเติม ครั้งที่ ๑/๒๕๖๖ ลำดับ ๒๗ หน้า ๒๑	เพื่อให้ประชาชนได้รับการสัญจรไปมาได้สะดวก	<u>ช่วงที่ ๑</u> ผิวจราจรแอสฟัลต์คอนกรีต กว้าง ๔.๐๐ เมตร ยาว ๓๖๕.๐๐ เมตร หนา ๐.๐๕ เมตร <u>ช่วงที่ ๒</u> ผิวจราจรแอสฟัลต์คอนกรีต กว้าง ๔.๐๐ เมตร ยาว ๒๐.๐๐ เมตร หนา ๐.๐๕ เมตร	-	๗๗๐,๐๐๐	-	-	-	อบต.มีถนนสำหรับคมนาคมได้อย่างสะดวก ร้อยละ ๗๐ ขึ้นไป	ประชาชนมีถนนเพื่อการสัญจรไปมาสะดวกและลดอุบัติเหตุ	กองช่าง

ที่	โครงการ/กิจกรรม	วัตถุประสงค์	เป้าหมาย (ผลผลิตของโครงการ)	งบประมาณและที่ผ่านมา					ตัวชี้วัด (KPI)	ผลที่คาดว่าจะได้รับ	หน่วยงาน ที่ รับผิดชอบ
				๒๕๖๖ (บาท)	๒๕๖๗ (บาท)	๒๕๖๘ (บาท)	๒๕๖๙ (บาท)	๒๕๗๐ (บาท)			
๔๗	โครงการเสริมผิวถนนแอสฟัลต์คอนกรีต บ้านหนองพรานปาน หมู่ที่ ๖ (จากบ้านนางสมหมาย อารีย์-บ้านโคกสะอาด ตำบลคอนตะหินิน) <i>*แผนพัฒนาฯ ๖๖-๗๐ ลำดับ ๑๕ หน้า ๓๐</i>	เพื่อให้ประชาชนได้รับการสัญจรไปมาได้สะดวก	ผิวจราจรแอสฟัลต์คอนกรีต กว้าง ๔ เมตร ยาว ๓๖๕ เมตร หนา ๐.๐๕ เมตร	-	๗๓๐,๐๐๐				อบต.มีถนนสำหรับคมนาคมได้อย่างสะดวก ร้อยละ ๗๐ ขึ้นไป	ประชาชนมีถนนเพื่อการสัญจรไปมาสะดวก และลดอุบัติเหตุ	กองช่าง
๔๘	โครงการเสริมผิวแอสฟัลต์คอนกรีต บ้านดอนวัว หมู่ที่ ๘ (จากบ้านดอนวัว-ถนนมิตรภาพ) <i>*เล่มแผนพัฒนาฯ ๖๖-๗๐ ลำดับ ๗๕ หน้า ๔๖</i>	เพื่อให้ประชาชนได้รับการสัญจรไปมาได้สะดวก	<u>ช่วงที่ ๑</u> ผิวจราจรแอสฟัลต์คอนกรีต กว้าง ๕.๐๐ เมตร ยาว ๑,๕๐๐.๐๐ เมตร หนา ๐.๐๕ เมตร <u>ช่วงที่ ๒</u> ผิวจราจรแอสฟัลต์คอนกรีต กว้าง ๔.๐๐ เมตร ยาว ๖๓๐.๐๐ เมตร หนา ๐.๐๕ เมตร	-	๕,๐๑๐,๐๐๐	๕,๐๑๐,๐๐๐	-	-	อบต.มีถนนสำหรับคมนาคมได้อย่างสะดวก ร้อยละ ๗๐ ขึ้นไป	ประชาชนมีถนนเพื่อการสัญจรไปมาสะดวก และลดอุบัติเหตุ	กองช่าง
๔๙	โครงการเสริมผิวแอสฟัลต์คอนกรีต บ้านดอนวัว หมู่ที่ ๘ (จากศาลาประชาคม-บ้านน้อยพัฒนา) <i>*แก้ไขย้งข้อบกพร่องจาก ปี ๖๖ มาปี ๖๗ เล่มแผนพัฒนาฯ ๖๖-๗๐ เพิ่มเติมครั้งที่ ๑/๒๕๖๖ ลำดับ ๒๘ หน้า ๒๑</i>	เพื่อให้ประชาชนได้รับการสัญจรไปมาได้สะดวก	<u>ช่วงที่ ๑</u> ผิวจราจรแอสฟัลต์คอนกรีต กว้าง ๔.๐๐ เมตร ยาว ๒๗๐.๐๐ เมตร หนา ๐.๐๕ เมตร <u>ช่วงที่ ๒</u> ผิวจราจรแอสฟัลต์คอนกรีต กว้าง ๕.๐๐ เมตร ยาว ๑,๘๐๐.๐๐ เมตร หนา ๐.๐๕ เมตร	-	๕,๑๗๕,๐๐๐	-	-	-	อบต.มีถนนสำหรับคมนาคมได้อย่างสะดวก ร้อยละ ๗๐ ขึ้นไป	ประชาชนมีถนนเพื่อการสัญจรไปมาสะดวก และลดอุบัติเหตุ	กองช่าง

ที่	โครงการ/กิจกรรม	วัตถุประสงค์	เป้าหมาย (ผลผลิตของโครงการ)	งบประมาณและที่ผ่านมา					ตัวชี้วัด (KPI)	ผลที่คาดว่าจะได้รับ	หน่วยงาน ที่ รับผิดชอบ
				๒๕๖๖ (บาท)	๒๕๖๗ (บาท)	๒๕๖๘ (บาท)	๒๕๖๙ (บาท)	๒๕๗๐ (บาท)			
๕๐	โครงการเสริมผิวแอสฟัลต์คอนกรีต บ้านดอนวัว หมู่ที่ ๘ (จากบ้านนางลำไย คณาชา เชื่อมตำบลโนนตาเถร อำเภอโนนแดง) *แก้ไขเพิ่มช่องปี งบป. ปี ๖๘ แผนพัฒนาฯ ๖๖-๗๐ เพิ่มเติม ครั้งที่ ๑/๒๕๖๖ ลำดับ ๒๙ หน้า ๒๒	เพื่อให้ประชาชนได้รับการสัญจรไปมาได้สะดวก	ผิวจราจรแอสฟัลต์คอนกรีต กว้าง ๔.๐๐ เมตร ยาว ๖๕๐.๐๐ เมตร หนา ๐.๐๕ เมตร	-	๑,๓๐๐,๐๐๐	๑,๓๐๐,๐๐๐	-	-	อบต.มีถนนสำหรับคมนาคมได้อย่างสะดวก ร้อยละ ๗๐ ขึ้นไป	ประชาชนมีถนนเพื่อการสัญจรไปมาสะดวกและลดอุบัติเหตุ	กองช่าง
๕๑	โครงการเสริมผิวแอสฟัลต์คอนกรีต บ้านดอนวัว หมู่ที่ ๘ (จากแยกศาลปู่ตา – ถนนมิตรภาพ) *แผนพัฒนาฯ ๖๖-๗๐ เพิ่มเติม ครั้งที่ ๑/๒๕๖๖ ลำดับ ๓๐ หน้า ๒๒	เพื่อให้ประชาชนได้รับการสัญจรไปมาได้สะดวก	<u>ช่วงที่ ๑</u> ผิวจราจรแอสฟัลต์คอนกรีต กว้าง ๔.๐๐ เมตร ยาว ๔๕๐.๐๐ เมตร หนา ๐.๐๕ เมตร <u>ช่วงที่ ๒</u> ผิวจราจรแอสฟัลต์คอนกรีต กว้าง ๕ เมตร ยาว ๑,๖๐๐ เมตร หนา ๐.๐๕ เมตร	-	-	๔,๙๐๐,๐๐๐	-	-	อบต.มีถนนสำหรับคมนาคมได้อย่างสะดวก ร้อยละ ๗๐ ขึ้นไป	ประชาชนมีถนนเพื่อการสัญจรไปมาสะดวกและลดอุบัติเหตุ	กองช่าง
๕๒	โครงการเสริมผิวแอสฟัลต์คอนกรีต บ้านตะคร้อ มิตรภาพ หมู่ที่ ๑๔ (จากถนนเจนจบทิศ - คลองส่งน้ำ) *แก้ไขย้ายช่องปีจาก ปี ๖๖ มาปี ๖๗ เลิมแผนพัฒนาฯ ๖๖-๗๐ เพิ่มเติม ครั้งที่ ๑/๒๕๖๖ ลำดับ ๓๑ หน้า ๒๓	เพื่อให้ประชาชนได้รับการสัญจรไปมาได้สะดวก	ผิวจราจรแอสฟัลต์คอนกรีต กว้าง ๔ เมตร ยาว ๔๐๐ เมตร หนา ๐.๐๕ เมตร	-	๘๐๐,๐๐๐	-	-	-	อบต.มีถนนสำหรับคมนาคมได้อย่างสะดวก ร้อยละ ๗๐ ขึ้นไป	ประชาชนมีถนนเพื่อการสัญจรไปมาสะดวกและลดอุบัติเหตุ	กองช่าง

ที่	โครงการ/กิจกรรม	วัตถุประสงค์	เป้าหมาย (ผลผลิตของโครงการ)	งบประมาณและที่ผ่านมา					ตัวชี้วัด (KPI)	ผลที่คาดว่าจะได้รับ	หน่วยงาน ที่ รับผิดชอบ
				๒๕๖๖ (บาท)	๒๕๖๗ (บาท)	๒๕๖๘ (บาท)	๒๕๖๙ (บาท)	๒๕๗๐ (บาท)			
๕๓	โครงการเสริมผิวแอสฟัลต์คอนกรีต บ้านน้อยพัฒนา หมู่ที่ ๑๖ (จากหน้าวัดหนองพรานปาน-บ้านดอนวัว) <i>*แก้ไขย้ายช่องปีจาก ปี ๗๐ มาปี ๖๗,๖๘ เล่มแผนพัฒนาฯ ๖๖-๗๐ ลำดับ ๗๙ หน้า ๔๗</i>	เพื่อให้ประชาชนได้รับการสัญจรไปมาได้สะดวก	ผิวจราจรแอสฟัลต์คอนกรีต กว้าง ๕.๐๐ เมตร ยาว ๑,๙๐๐.๐๐ เมตร หนา ๐.๐๕ เมตร	-	๔,๗๕๐,๐๐๐	๔,๗๕๐,๐๐๐	-	-	อบต.มีถนนสำหรับคมนาคมได้อย่างสะดวก ร้อยละ ๗๐ ขึ้นไป	ประชาชนมีถนนเพื่อการสัญจรไปมาสะดวกและลดอุบัติเหตุ	กองช่าง
๕๔	โครงการเสริมผิวแอสฟัลต์คอนกรีต บ้านน้อยพัฒนา หมู่ที่ ๑๖ (จากบ้านนายแก้ว เทียงเลา – บ้านนางคำมูลทองดินอก) <i>*แก้ไขย้ายช่องปีจาก ปี ๖๘ มาปี ๖๗ เล่มแผนพัฒนาฯ ๖๖-๗๐ เพิ่มเติมครั้งที่ ๑/๒๕๖๖ ลำดับ ๓๒ หน้า ๒๓</i>	เพื่อให้ประชาชนได้รับการสัญจรไปมาได้สะดวก	<u>ช่วงที่ ๑</u> ผิวจราจรแอสฟัลต์คอนกรีต กว้าง ๔ เมตร ยาว ๑๕๐ เมตร หนา ๐.๐๕ เมตร <u>ช่วงที่ ๒</u> ผิวจราจรแอสฟัลต์คอนกรีต กว้าง ๔ เมตร ยาว ๗๗ เมตร หนา ๐.๐๕ เมตร <u>ช่วงที่ ๓</u> ผิวจราจรแอสฟัลต์คอนกรีต กว้าง ๔ เมตร ยาว ๙๐ เมตร หนา ๐.๐๕ เมตร	-	๘๒๔,๐๐๐	-	-	-	อบต.มีถนนสำหรับคมนาคมได้อย่างสะดวก ร้อยละ ๗๐ ขึ้นไป	ประชาชนมีถนนเพื่อการสัญจรไปมาสะดวกและลดอุบัติเหตุ	กองช่าง

ที่	โครงการ/กิจกรรม	วัตถุประสงค์	เป้าหมาย (ผลผลิตของโครงการ)	งบประมาณและที่ผ่านมา					ตัวชี้วัด (KPI)	ผลที่คาดว่าจะได้รับ	หน่วยงาน ที่ รับผิดชอบ
				๒๕๖๖ (บาท)	๒๕๖๗ (บาท)	๒๕๖๘ (บาท)	๒๕๖๙ (บาท)	๒๕๗๐ (บาท)			
รางวัลน้ำ											
๕๕	โครงการวางท่อระบายน้ำ บ้านคอนเมือง หมู่ที่ ๒ (จากบ้านนายชุน ศรีเพชร- บ้านนายโชติพงษ์ ชิโพธิ์) <i>*แก้ไขย้ายช่องปีจาก ปี ๖๖ มาปี ๖๗ เล่มแผนพัฒนาฯ ๖๖- ๗๐ ลำดับ ๘๐ หน้า ๔๘</i>	เพื่อระบาย น้ำท่วมขังใน หมู่บ้าน	วางท่อขนาด ๐.๖๐ เมตร ยาว ๑,๒๐๐.๐๐ เมตร	-	๓๕๑,๐๐๐	-	-	-	น้ำท่วมขังใน หมู่บ้านลดลง ร้อยละ ๗๐	การระบาย น้ำท่วมขัง ในหมู่บ้าน รวดเร็วขึ้น	กองช่าง
๕๖	โครงการวางท่อระบายน้ำ บ้านคอนเมือง หมู่ที่ ๒ (บ้านนางอำพร แต่งพิมาย) <i>*แก้ไขย้ายช่องปีจาก ปี ๖๖ มาปี ๖๗ เล่มแผนพัฒนาฯ ๖๖- ๗๐ ลำดับ ๘๑ หน้า ๔๘</i>	เพื่อระบาย น้ำท่วมขังใน หมู่บ้าน	วางท่อขนาด ๐.๖๐ เมตร ยาว ๒๗.๐๐ เมตร พร้อมบ่อพัก	-	๗๑,๐๐๐	-	-	-	น้ำท่วมขังใน หมู่บ้านลดลง ร้อยละ ๗๐	การระบาย น้ำท่วมขัง ในหมู่บ้าน รวดเร็วขึ้น	กองช่าง
๕๗	วางท่อระบายน้ำ บ้านคอน เมือง หมู่ที่ ๒ (จากบ้านนาง ละออง ปานกลาง-บ้านนาย ประนอม ภัคดินอก) <i>*แผนพัฒนาฯ ๖๖-๗๐ ลำดับ ๘๒ หน้า ๔๘</i>	เพื่อระบาย น้ำท่วมขังใน หมู่บ้าน	วางท่อขนาด ๐.๖๐ เมตร ยาว ๘๕.๐๐ เมตร พร้อมบ่อพัก	-	๒๒๑,๐๐๐	-	-	-	น้ำท่วมขังใน หมู่บ้านลดลง ร้อยละ ๗๐	การระบาย น้ำท่วมขัง ในหมู่บ้าน รวดเร็วขึ้น	กองช่าง

ที่	โครงการ/กิจกรรม	วัตถุประสงค์	เป้าหมาย (ผลผลิตของโครงการ)	งบประมาณและที่ผ่านมา					ตัวชี้วัด (KPI)	ผลที่คาดว่าจะได้รับ	หน่วยงาน ที่ รับผิดชอบ
				๒๕๖๖ (บาท)	๒๕๖๗ (บาท)	๒๕๖๘ (บาท)	๒๕๖๙ (บาท)	๒๕๗๐ (บาท)			
๕๘	โครงการวางท่อระบายน้ำ บ้านโคกแปะ หมู่ที่ ๓ (จากบ้านนางจิตร บุญภักดี- บ้านนายนิพนธ์ พันสวัสดิ์) <i>*เล่มแผนพัฒนาฯ ๖๖-๗๐ เพิ่มเติม ครั้งที่ ๑/๒๕๖๕ ลำดับ ๒ หน้า ๖</i>	เพื่อระบาย น้ำท่วมขังใน หมู่บ้าน	วางท่อ คสล.ชั้น ๓ ขนาดเส้น ผ่านศูนย์กลาง ๐.๖๐ เมตร จำนวน ๔๒๖ ท่อน พร้อมบ่อ พัก จำนวน ๒๔ บ่อ	-	๘๙๕,๐๐๐	-	-	-	น้ำท่วมขังใน หมู่บ้าน ลดลงร้อยละ ๗๐	การระบาย น้ำท่วมขัง ในหมู่บ้าน รวดเร็วขึ้น	กองช่าง
๕๙	โครงการวางท่อระบายน้ำ บ้านหนองพรานปาน หมู่ที่ ๖ (จากบ้านนางนาค พิศนอก - บ้านนางสมหมาย อารีย์) <i>*เล่มแผนพัฒนาฯ ๖๖-๗๐ ลำดับ ๘๔ หน้า ๔๙</i>	เพื่อระบาย น้ำท่วมขังใน หมู่บ้าน	วางท่อขนาด ๐.๖๐ เมตร ยาว ๑๗๕.๐๐ เมตร พร้อมบ่อพัก	-	๔๕๕,๐๐๐	-	-	-	น้ำท่วมขังใน หมู่บ้าน ลดลงร้อยละ ๗๐	การระบาย น้ำท่วมขัง ในหมู่บ้าน รวดเร็วขึ้น	กองช่าง
๖๐	โครงการวางท่อระบายน้ำบ่อ ตะกอน บ้านหนองบัวโคก หมู่ที่ ๗ <i>*เล่มแผนพัฒนาฯ ๖๖- ๗๐ ลำดับ ๘๗ หน้า ๔๙</i>	เพื่อระบาย น้ำท่วมขังใน หมู่บ้าน	วางท่อขนาด ๐.๖๐ เมตร ยาว ๑๐๖.๐๐ เมตร พร้อมบ่อพัก	-	๒๗๖,๐๐๐	-	-	-	น้ำท่วมขังใน หมู่บ้าน ลดลงร้อยละ ๗๐	การระบาย น้ำท่วมขัง ในหมู่บ้าน รวดเร็วขึ้น	กองช่าง

ที่	โครงการ/กิจกรรม	วัตถุประสงค์	เป้าหมาย (ผลผลิตของโครงการ)	งบประมาณและที่ผ่านมา					ตัวชี้วัด (KPI)	ผลที่คาดว่าจะได้รับ	หน่วยงาน ที่ รับผิดชอบ
				๒๕๖๖ (บาท)	๒๕๖๗ (บาท)	๒๕๖๘ (บาท)	๒๕๖๙ (บาท)	๒๕๗๐ (บาท)			
๖๑	โครงการวางท่อระบายน้ำ หนองบัวโคก หมู่ที่ ๗ (จาก โรงเรียนบ้านหนองบัวสามัคคี- ที่นายนายสุพล เชื้อมพงษ์) <i>*เล่มแผนพัฒนาฯ ๖๖-๗๐ เพิ่มเติม ครั้งที่ ๑/๒๕๖๖ ลำดับ ๓๖ หน้า ๒๕</i>	เพื่อระบาย น้ำท่วมขังใน หมู่บ้าน	วางท่อขนาด Ø ๐.๖๐ เมตร ยาว ๓๕๐.๐๐ เมตร พร้อมบ่อ พัก	-	๙๑๘,๐๐๐	-	-	-	น้ำท่วมขังใน หมู่บ้าน ลดลงร้อยละ ๗๐	การระบาย น้ำท่วมขัง ในหมู่บ้าน รวดเร็วขึ้น	กองช่าง
๖๒	โครงการวางท่อระบายน้ำ บ้านโนนคุณพัฒนา หมู่ที่ ๑๗ (จากบ้านนายอเนก คลุ่มโนน สูง-บ้านนางบุญช่วย ภูมิ เพชร) <i>*แก้ไขย้งช่องปี ๖๖ มาปี ๖๗ เล่มแผนพัฒนาฯ ๖๖- ๗๐ ลำดับ ๙๔ หน้า ๕๑</i>	เพื่อระบาย น้ำท่วมขังใน หมู่บ้าน	วางท่อขนาด ๐.๖๐ เมตร ยาว ๑๒๐.๐๐ เมตร พร้อมบ่อพัก	-	๓๑๒,๐๐๐	-	-	-	น้ำท่วมขังใน หมู่บ้าน ลดลงร้อยละ ๗๐	การระบาย น้ำท่วมขัง ในหมู่บ้าน รวดเร็วขึ้น	กองช่าง
๖๓	โครงการวางท่อระบายน้ำ บ้านโนนคุณพัฒนา หมู่ที่ ๑๗ (จากบ้านนายสุรศักดิ์ จำปา ทาสี-บึงบริบูรณ์) <i>*เล่มแผนพัฒนาฯ ๖๖-๗๐ เพิ่มเติม ครั้งที่ ๑/๒๕๖๖ ลำดับ ๓๘ หน้า ๒๖</i>	เพื่อระบาย น้ำท่วมขังใน หมู่บ้าน	วางท่อ คสล. Ø ๐.๘๐ เมตร ยาว ๔๕๐.๐๐ เมตร พร้อมบ่อ พัก	-	๑,๐๔๔,๐๐๐	-	-	-	น้ำท่วมขังใน หมู่บ้าน ลดลงร้อยละ ๗๐	การระบาย น้ำท่วมขัง ในหมู่บ้าน รวดเร็วขึ้น	กองช่าง

ที่	โครงการ/กิจกรรม	วัตถุประสงค์	เป้าหมาย (ผลผลิตของโครงการ)	งบประมาณและที่ผ่านมา					ตัวชี้วัด (KPI)	ผลที่คาดว่าจะได้รับ	หน่วยงาน ที่ รับผิดชอบ
				๒๕๖๖ (บาท)	๒๕๖๗ (บาท)	๒๕๖๘ (บาท)	๒๕๖๙ (บาท)	๒๕๗๐ (บาท)			
ขยายเขตประปา											
๖๔	ปรับปรุงซ่อมแซมประปาบาดาล องค์การบริหารส่วนตำบลเทพาลัย *แก้ไขย้อยช่องปี ๖๖ มาปี ๖๗ เล่มแผนพัฒนาฯ ๖๖-๗๐ ลำดับ ๑๐๓ หน้า ๕๓	เพื่อให้ประชาชนมีน้ำอุปโภคบริโภคอย่างเพียงพอและทั่วถึง	ปรับปรุงซ่อมแซมประปาบาดาล องค์การบริหารส่วนตำบลเทพาลัยจำนวน ๑ แห่ง	-	๑๐๐,๐๐๐	-	-	-	มีการก่อสร้างร้อยละ ๑๐๐	อบต.มีน้ำบริการประชาชนอย่างทั่วถึง	กองช่าง
๖๕	ขยายเขตประปา บ้านตะคร้อมิตรภาพ หมู่ที่ ๑๔ *แก้ไขย้อยช่องปี ๖๖ มาปี ๖๗ เล่มแผนพัฒนาฯ ๖๖-๗๐ ลำดับ ๑๐๔ หน้า ๕๓	เพื่อให้ประชาชนมีน้ำอุปโภคบริโภคอย่างเพียงพอและทั่วถึง	ยาว ๑,๗๐๐ เมตร	-	๔๒๕,๐๐๐	-	-	-	มีการก่อสร้างร้อยละ ๑๐๐	อบต.มีน้ำบริการประชาชนอย่างทั่วถึง	กองช่าง
๖๖	ลานกีฬาออกกำลังกาย บ้านดอนวัว หมู่ที่ ๘ *แก้ไขย้อยช่องปี ๖๖ มาปี ๖๗ เล่มแผนพัฒนาฯ ๖๖-๗๐ ลำดับ ๒ หน้า ๕๔	เพื่อให้ประชาชนมีสถานที่ออกกำลังกาย	กว้าง ๒๐.๐๐ เมตร ยาว ๔๐.๐๐ เมตร หนา ๐.๑๕ เมตร	-	๔๘๐,๐๐๐	-	-	-	หมู่บ้านมีสถานที่ออกกำลังกาย ๑ แห่ง	ประชาชนมีสถานที่ออกกำลังกาย	กองช่าง

ที่	โครงการ/กิจกรรม	วัตถุประสงค์	เป้าหมาย (ผลผลิตของโครงการ)	งบประมาณและที่ผ่านมา					ตัวชี้วัด (KPI)	ผลที่คาดว่าจะได้รับ	หน่วยงาน ที่ รับผิดชอบ
				๒๕๖๖ (บาท)	๒๕๖๗ (บาท)	๒๕๖๘ (บาท)	๒๕๖๙ (บาท)	๒๕๗๐ (บาท)			
๖๗	โครงการปรับปรุงอาคารหอประชุม อบต.เทพาถ้ำ <i>*แผนพัฒนาฯ ๖๖-๗๐ เพิ่มเติมครั้งที่ ๑/๒๕๖๕ ลำดับ ๓ หน้า ๗</i>	เพื่อเป็นสถานที่รองรับในการจัดการประชุม/จัดโครงการ/กิจกรรม อบต.เทพาถ้ำ	ปรับปรุงหอประชุม ขนาดกว้าง ๑๐ เมตร ยาว ๒๘ เมตร คิดเป็นพื้นที่รวม ๒๘๐ ตารางเมตร (ตามแบบ อบต.กำหนด)	-	๗๐๐,๐๐๐	-	-	-	ความพึงพอใจของประชาชนต่อสถานที่จัดการประชุม/จัดโครงการ/กิจกรรมเพิ่มขึ้นร้อยละ ๘๐	อาคารหอประชุมสามารถรองรับจำนวนประชาชนในการจัดการประชุม/จัดโครงการ/กิจกรรมของ อบต.เทพาถ้ำ	กองช่าง

รายละเอียดโครงการพัฒนา
แผนพัฒนาท้องถิ่น (พ.ศ.๒๕๖๖-๒๕๗๐) แก้ไข ครั้งที่ ๔/๒๕๖๖
องค์การบริหารส่วนตำบลเทพาลัย อำเภอคง จังหวัดนครราชสีมา

- ก. ยุทธศาสตร์ชาติ ๒๐ ปี ยุทธศาสตร์ที่ ๑ ด้านความมั่นคง
- ข. แผนพัฒนาเศรษฐกิจและสังคมแห่งชาติ ฉบับที่ ๑๓ หมุดหมายที่ ๕ ไทยเป็นประตูการค้าการลงทุนและยุทธศาสตร์ทางโลจิสติกส์ที่สำคัญของภูมิภาค
- ค. Sustainable Development Goals : SDGs เป้าหมายที่ ๙ สร้างโครงสร้างพื้นฐานที่มีความทนทานส่งเสริมการพัฒนาอุตสาหกรรมที่ครอบคลุมและยั่งยืนและส่งเสริมนวัตกรรม
- ง. ยุทธศาสตร์การพัฒนาจังหวัด ยุทธศาสตร์ที่ ๒ ส่งเสริมพัฒนาโครงสร้างพื้นฐานเพื่อยกระดับเศรษฐกิจการท่องเที่ยวการค้า การลงทุน อุตสาหกรรมเศรษฐกิจ BCG และเขตเศรษฐกิจพิเศษ
- จ. ยุทธศาสตร์การพัฒนาขององค์การปกครองส่วนท้องถิ่นในเขตจังหวัด ยุทธศาสตร์ที่ ๓ ด้านพัฒนาเศรษฐกิจ ยุทธศาสตร์ที่ ๔ ด้านการพัฒนาเมือง

ยุทธศาสตร์ อบต.เทพาลัย ที่ ๑ ยุทธศาสตร์การพัฒนาด้านโครงสร้างพื้นฐาน

กลยุทธ์ ๔) พัฒนา/บำรุงรักษาระบบไฟฟ้า

(๒) แผนงานเคหะและชุมชน

ที่	โครงการ/กิจกรรม	วัตถุประสงค์	เป้าหมาย (ผลผลิตของโครงการ)	งบประมาณและที่ผ่านมา					ตัวชี้วัด (KPI)	ผลที่คาดว่าจะได้รับ	หน่วยงาน ที่ รับผิดชอบ
				๒๕๖๖ (บาท)	๒๕๖๗ (บาท)	๒๕๖๘ (บาท)	๒๕๖๙ (บาท)	๒๕๗๐ (บาท)			
๑	ขยายเขตไฟฟ้า (จากแผนชุมชน ปี ๖๑)	เพื่อให้ประชาชนมีไฟฟ้าใช้อย่างทั่วถึง	ขยายเขตไฟฟ้าไปยังที่ที่ยังไม่มีไฟฟ้าใช้และเพื่อการเกษตรให้ทั่วถึง	-	๖๐๐,๐๐๐	๖๐๐,๐๐๐	๖๐๐,๐๐๐	๖๐๐,๐๐๐	ประชาชนมีไฟฟ้าใช้อย่างทั่วถึงร้อยละ ๙๐	ประชาชนมีไฟฟ้าใช้อย่างทั่วถึง	กองช่าง

ที่	โครงการ/กิจกรรม	วัตถุประสงค์	เป้าหมาย (ผลผลิตของโครงการ)	งบประมาณและที่ผ่านมา					ตัวชี้วัด (KPI)	ผลที่คาดว่าจะได้รับ	หน่วยงาน ที่ รับผิดชอบ
				๒๕๖๖ (บาท)	๒๕๖๗ (บาท)	๒๕๖๘ (บาท)	๒๕๖๙ (บาท)	๒๕๗๐ (บาท)			
๒	ติดตั้ง/ซ่อมแซมคอมไฟฟ้า สาธารณะ (จากแผนชุมชน ปี ๖๑)	เพื่อให้ ประชาชนมี ความปลอดภัย ในการเดินทาง คมนาคม	ติดตั้ง/ซ่อมแซมคอมไฟฟ้า สาธารณะบริเวณจุดอันตราย ในตำบล	-	๑๐๐,๐๐๐	๑๐๐,๐๐๐	๑๐๐,๐๐๐	๑๐๐,๐๐๐	ติดตั้ง/ซ่อม คอมไฟฟ้า สาธารณะใน จุดอันตราย/ ชำรุด ร้อยละ ๘๐	ประชาชนมี ความ ปลอดภัยใน การเดินทาง คมนาคม	กองช่าง
๓	ติดตั้งไฟเตือน/กระจกโค้ง ทางแยก	เพื่อให้ ประชาชนมี ความปลอดภัย ในชีวิตและ ทรัพย์สิน	จุดเสี่ยงภายในพื้นที่ตำบล เทพาลัย	-	๓๐,๐๐๐	๓๐,๐๐๐	๓๐,๐๐๐	๓๐,๐๐๐	ดำเนินการ ติดตั้งตามจุด เสี่ยงต่างๆ ร้อยละ ๙๐	ประชาชนมี ความ ปลอดภัยใน ชีวิตและ ทรัพย์สิน	กองช่าง
๔	โครงการขยายเขตไฟฟ้า/ ติดตั้งคอมไฟส่องสว่าง/ ระบบโซล่าเซลล์ภายใน ตำบลเทพาลัย (หมู่ ๑- หมู่ ๑๗)	เพื่อให้ ประชาชนมี ไฟฟ้าใช้อย่าง ทั่วถึง	ขยายเขตไฟฟ้าไปยังที่ที่ยังไม่มี ไฟฟ้าใช้และเพื่อการเกษตรให้ ทั่วถึง	-	๓๐๐,๐๐๐	๓๐๐,๐๐๐	๓๐๐,๐๐๐	๓๐๐,๐๐๐	ประชาชนมี ไฟฟ้าใช้อย่าง ทั่วถึงร้อยละ ๙๐	ประชาชนมี ไฟฟ้าใช้อย่าง ทั่วถึง	กองช่าง

รายละเอียดโครงการพัฒนา
แผนพัฒนาท้องถิ่น (พ.ศ.๒๕๖๖-๒๕๗๐) แก่ไข ครั้งที่ ๔/๒๕๖๖
องค์การบริหารส่วนตำบลเทพาลัย อำเภอคง จังหวัดนครราชสีมา

- ก. ยุทธศาสตร์ชาติ ๒๐ ปี **ยุทธศาสตร์ที่ ๒** ด้านการสร้างความสามารถในการแข่งขัน
- ข. แผนพัฒนาเศรษฐกิจและสังคมแห่งชาติ ฉบับที่ ๑๓ **หมวดหมู่ที่ ๑** ไทยเป็นประเทศชั้นนำด้านสินค้าเกษตรและเกษตรแปรรูปมูลค่า **หมวดหมู่ที่ ๗** ไทยมีวิสาหกิจขนาดกลางและขนาดย่อมที่เข้มแข็ง มีศักยภาพสูง และสามารถแข่งขันได้
- ค. Sustainable Development Goals : SDGs **เป้าหมายที่ ๘** ส่งเสริมการเติบโตทางเศรษฐกิจที่ต่อเนื่อง ครอบคลุม และยั่งยืน การจ้างงานเต็มที่ มีผลิตภาพ และการมีงานที่เหมาะสมสำหรับทุกคน **เป้าหมายที่ ๑๒** สร้างหลักประกันให้มีรูปแบบการผลิตและการบริโภคที่ยั่งยืน
- ง.ยุทธศาสตร์การพัฒนาจังหวัด **ยุทธศาสตร์ที่ ๑** ส่งเสริมพัฒนาและยกระดับการเกษตรและเกษตรแปรรูปมูลค่าสูง **ยุทธศาสตร์ที่ ๒** ส่งเสริมพัฒนาด้านโครงสร้างพื้นฐานเพื่อยกระดับเศรษฐกิจการท่องเที่ยว การค้า การลงทุน อุตสาหกรรมเศรษฐกิจ BCG และเขตเศรษฐกิจพิเศษยั่งยืน
- จ. ยุทธศาสตร์การพัฒนาขององค์กรปกครองส่วนท้องถิ่นในเขตจังหวัด **ยุทธศาสตร์ที่ ๑** ด้านโครงการตามแนวทางพระราชดำริ **ยุทธศาสตร์ที่ ๒** ด้านการพัฒนาคุณภาพชีวิต **ยุทธศาสตร์ที่ ๓** ด้านพัฒนาเศรษฐกิจ

ยุทธศาสตร์ อบต.เทพาลัย ที่ ๒ ยุทธศาสตร์การพัฒนาด้านเศรษฐกิจและการเกษตร

กลยุทธ์ ๑) ส่งเสริมและสนับสนุนการพัฒนาเศรษฐกิจแบบพอเพียง **๓)** ส่งเสริมและสนับสนุนการผลิต/ผลผลิตทางการเกษตร ปลอดภัยสารพิษรวมถึงผลิตภัณฑ์ชุมชน และพัฒนาการเกษตร

(๑) แผนงานการเกษตร

ที่	โครงการ/กิจกรรม	วัตถุประสงค์	เป้าหมาย (ผลผลิตของโครงการ)	งบประมาณและที่ผ่านมา					ตัวชี้วัด (KPI)	ผลที่คาดว่าจะได้รับ	หน่วยงาน ที่ รับผิดชอบ
				๒๕๖๖ (บาท)	๒๕๖๗ (บาท)	๒๕๖๘ (บาท)	๒๕๖๙ (บาท)	๒๕๗๐ (บาท)			
๑	ส่งเสริมสนับสนุนการดำเนินงานตามหลักเศรษฐกิจพอเพียง	เพื่อส่งเสริมการดำเนินชีวิตและการประกอบอาชีพแบบเศรษฐกิจพอเพียง	ประชาชนในเขตตำบลยึดหลักปรัชญาเศรษฐกิจพอเพียงในการดำเนินชีวิตมีรายได้เพิ่มขึ้น	-	๓๐,๐๐๐	๓๐,๐๐๐	๓๐,๐๐๐	๓๐,๐๐๐	ร้อยละของประชาชนมีรายได้เพิ่มขึ้น หนึ่งลดลง	ประชาชนมีความรู้ความเข้าใจในการดำเนินชีวิตและประกอบอาชีพโดยยึดหลักปรัชญาเศรษฐกิจพอเพียง	สำนักปลัด

ที่	โครงการ/กิจกรรม	วัตถุประสงค์	เป้าหมาย (ผลผลิตของโครงการ)	งบประมาณและที่ผ่านมา					ตัวชี้วัด (KPI)	ผลที่คาดว่าจะได้รับ	หน่วยงาน ที่รับผิดชอบ
				๒๕๖๖ (บาท)	๒๕๖๗ (บาท)	๒๕๖๘ (บาท)	๒๕๖๙ (บาท)	๒๕๗๐ (บาท)			
๒	ส่งเสริม สนับสนุน โครงการอันเนื่องมาจาก พระราชดำริ	เพื่อส่งเสริมการ ดำเนินชีวิตและ การประกอบอาชีพ แบบเศรษฐกิจ พอเพียง และ ส่งเสริมสนับสนุน โครงการอัน เนื่องมาจาก พระราชดำริ	ประชาชนในเขตตำบล ยึดหลักปรัชญา เศรษฐกิจพอเพียงใน การดำเนินชีวิต มีรายได้ เพิ่มขึ้น	-	๒๐,๐๐๐	๒๐,๐๐๐	๒๐,๐๐๐	๒๐,๐๐๐	ร้อยละของ ประชาชนมี รายได้ เพิ่มขึ้น หนี้ ลดลง	ประชาชนมีความรู้ ความเข้าใจในการ ดำเนินชีวิตและ ประกอบอาชีพโดยยึด หลักปรัชญาเศรษฐกิจ พอเพียง	สำนักปลัด
๓	ฝึกอบรมส่งเสริม พัฒนาการประกอบ อาชีพ	เพื่อพัฒนาความรู้ ความสามารถใน การประกอบอาชีพ ให้แก่กลุ่มอาชีพ และประชาชน นำไปพัฒนา ผลผลิตของตน	จัดอบรมให้ความรู้ อาชีพต่าง ๆ อย่างน้อย ปีละ ๑ ครั้ง	-	๓๐,๐๐๐	๓๐,๐๐๐	๓๐,๐๐๐	๓๐,๐๐๐	ร้อยละ ๙๕ ของกลุ่ม อาชีพได้รับ การอบรม เพิ่มพูน ความรู้ และ ได้รับ การ ส่งเสริม	กลุ่มอาชีพได้พัฒนา เพิ่มทักษะการ ประกอบอาชีพ	สำนักปลัด
๔	โครงการอบรมพันธุ์ข้าว ชุมชนและส่งเสริม เกษตรกรตามหลัก ปรัชญาเศรษฐกิจ พอเพียง	เพื่ออบรมถ่ายทอด เทคโนโลยีมีความรู้ ความเข้าใจ ถ่ายทอดสู่ ประชาชนอย่างมี ประสิทธิภาพ	เพื่อจัดโครงการอย่าง น้อยปีละ ๑ ครั้ง	-	๓๐,๐๐๐	๓๐,๐๐๐	๓๐,๐๐๐	๓๐,๐๐๐	มีการดำเนิน กิจกรรมคิด เป็นร้อยละ ๑๐๐	เกษตรกรมีความรู้ ความสามารถ นำ ความรู้ความสามารถ มาปฏิบัติ ได้จริง	สำนักปลัด

ที่	โครงการ/กิจกรรม	วัตถุประสงค์	เป้าหมาย (ผลผลิตของโครงการ)	งบประมาณและที่ผ่านมา					ตัวชี้วัด (KPI)	ผลที่คาดว่าจะได้รับ	หน่วยงาน ที่ รับผิดชอบ
				๒๕๖๖ (บาท)	๒๕๖๗ (บาท)	๒๕๖๘ (บาท)	๒๕๖๙ (บาท)	๒๕๗๐ (บาท)			
๕	ส่งเสริมการเกษตรตามหลักปรัชญาเศรษฐกิจพอเพียง	เพื่อส่งเสริมให้เกษตรกรมีความรู้ในการทำเกษตรตามหลักปรัชญาเศรษฐกิจพอเพียง	จัดอบรมให้ความรู้เกษตรกรในเขตตำบล/จัดทำป้ายประชาสัมพันธ์/แผ่นพับ/จัดซื้อวัสดุอุปกรณ์	-	๓๐,๐๐๐	๓๐,๐๐๐	๓๐,๐๐๐	๓๐,๐๐๐	ร้อยละของเกษตรกรทำการเกษตรแบบอินทรีย์เพิ่มขึ้น	เกษตรกรหันมาทำเกษตรตามหลักปรัชญาเศรษฐกิจพอเพียงเพิ่มมากขึ้น	สำนักปลัด

รายละเอียดโครงการพัฒนา
แผนพัฒนาท้องถิ่น (พ.ศ.๒๕๖๖-๒๕๗๐) แก่ไข ครั้งที่ ๔/๒๕๖๖
องค์การบริหารส่วนตำบลเทพาลัย อำเภอคง จังหวัดนครราชสีมา

- ก. ยุทธศาสตร์ชาติ ๒๐ ปี ยุทธศาสตร์ที่ ๓ ด้านการพัฒนาและเสริมสร้างศักยภาพทรัพยากรมนุษย์
- ข. แผนพัฒนาเศรษฐกิจและสังคมแห่งชาติ ฉบับที่ ๑๓ หมวดหมู่ที่ ๔ ไทยเป็นศูนย์กลางทางการแพทย์และสุขภาพมูลค่าสูง หมวดหมู่ที่ ๙ ไทยมีความยากจนข้ามรุ่นลดลงและมีความคุ้มครองทางสังคมที่เพียงพอเหมาะสม
- ค. Sustainable Development Goals : SDGs เป้าหมายที่ ๒ ยุติความหิวโหย บรรลุความมั่นคงทางอาหารและยกระดับโภชนาการและส่งเสริมเกษตรกรรมที่ยั่งยืน
เป้าหมายที่ ๓ สร้างหลักประกันว่าคนมีชีวิตที่มีสุขภาพดีและส่งเสริมความเป็นอยู่ที่ดีสำหรับทุกคนในทุกวัย เป้าหมายที่ ๕ บรรลุความเท่าเทียมระหว่างเพศและเสริมอำนาจให้แก่สตรีและเด็กหญิง
- ง. ยุทธศาสตร์การพัฒนาจังหวัด ยุทธศาสตร์ที่ ๓ เสริมสร้างและพัฒนาคน ชุมชน เมือง และการยกระดับการบริหารจัดการภาครัฐ เพื่อสังคมคุณภาพสูง ยุทธศาสตร์ที่ ๕ ยกระดับด้านความมั่นคงปลอดภัยในชีวิตและทรัพย์สินของประชาชน
- จ. ยุทธศาสตร์การพัฒนาขององค์รปกครองส่วนท้องถิ่นในเขตจังหวัด ยุทธศาสตร์ที่ ๒ ด้านการพัฒนาคุณภาพชีวิต
ยุทธศาสตร์ ๓ ยุทธศาสตร์การพัฒนาด้านสังคมและการสาธารณสุข
กลยุทธ์ ๓) ส่งเสริมสนับสนุนการพัฒนาสังคมและงานสวัสดิการสังคม
(๑) แผนงานสังคมสงเคราะห์

ที่	โครงการ/กิจกรรม	วัตถุประสงค์	เป้าหมาย (ผลผลิตของโครงการ)	งบประมาณและที่ผ่านมา					ตัวชี้วัด (KPI)	ผลที่คาดว่าจะ ได้รับ	หน่วยงาน ที่ รับผิดชอบ
				๒๕๖๖ (บาท)	๒๕๖๗ (บาท)	๒๕๖๘ (บาท)	๒๕๖๙ (บาท)	๒๕๗๐ (บาท)			
๑	พัฒนาสตรีและครอบครัว	เพื่อพัฒนาส่งเสริมสตรีในด้านต่างๆ	จัดกิจกรรมอบรมให้ความรู้สนับสนุนส่งเสริมสตรีในด้านต่างๆ รวมทั้งศึกษาดูงานอย่างน้อยปีละ ๑ ครั้ง	-	๑๐๐,๐๐๐	๑๐๐,๐๐๐	๑๐๐,๐๐๐	๑๐๐,๐๐๐	มีการจัดกิจกรรมร้อยละ ๑๐๐	สตรีและครอบครัวให้มีคุณภาพชีวิตที่ดีทราบถึงสิทธิและหน้าที่	สำนักปลัด

ที่	โครงการ/กิจกรรม	วัตถุประสงค์	เป้าหมาย (ผลผลิตของโครงการ)	งบประมาณและที่ผ่านมา					ตัวชี้วัด (KPI)	ผลที่คาดว่าจะได้รับ	หน่วยงาน ที่ รับผิดชอบ
				๒๕๖๖ (บาท)	๒๕๖๗ (บาท)	๒๕๖๘ (บาท)	๒๕๖๙ (บาท)	๒๕๗๐ (บาท)			
๒	ส่งเสริมผู้ด้อยโอกาส ผู้มีรายได้น้อย และไร้ที่พึ่ง	เพื่อส่งเสริมการ ประกอบอาชีพ และ สวัสดิการด้านต่างๆ ให้กับผู้ด้อยโอกาส ผู้มีรายได้น้อยและ ไร้ที่พึ่ง	ผู้ด้อย ผู้มีรายได้น้อย และไร้ ที่พึ่งโอกาสได้รับ การ พัฒนา ส่งเสริม	-	๒๐,๐๐๐	๒๐,๐๐๐	๒๐,๐๐๐	๒๐,๐๐๐	ผู้ด้อยโอกาส/ ไร้ที่พึ่ง/คน พิการ/ ผู้สูงอายุได้รับ การพัฒนา ส่งเสริมร้อยละ ๙๐ ขึ้นไป	ผู้ด้อยโอกาส/ ไร้ ที่พึ่ง/คนพิการ/ ผู้สูงอายุ มีอาชีพ และมีรายได้เลี้ยง ตัวเอง ได้รับการ ดูแลเอาใจใส่	สำนักปลัด

รายละเอียดโครงการพัฒนา
แผนพัฒนาท้องถิ่น (พ.ศ.๒๕๖๖-๒๕๗๐) แก้ไข ครั้งที่ ๔/๒๕๖๖
องค์การบริหารส่วนตำบลเทพาลัย อำเภอคง จังหวัดนครราชสีมา

- ก. ยุทธศาสตร์ชาติ ๒๐ ปี **ยุทธศาสตร์ที่ ๓** ด้านการพัฒนาและเสริมสร้างศักยภาพทรัพยากรมนุษย์
- ข. แผนพัฒนาเศรษฐกิจและสังคมแห่งชาติ ฉบับที่ ๑๓ **หมวดหมู่ที่ ๔** ไทยเป็นศูนย์กลางทางการแพทย์และสุขภาพมูลค่าสูง **หมวดหมู่ที่ ๕** ไทยมีความยากจนข้ามรุ่นลดลงและมีความคุ้มครองทางสังคมที่เพียงพอ เหมาะสม
- ค. Sustainable Development Goals : SDGs **เป้าหมายที่ ๒** ยุติความหิวโหย บรรลุความมั่นคงทางอาหารและยกระดับโภชนาการและส่งเสริมเกษตรกรรมที่ยั่งยืน **เป้าหมายที่ ๓** สร้าง หลักประกันว่าคนมีชีวิตที่มีสุขภาพดีและส่งเสริมความเป็นอยู่ที่ดีสำหรับทุกคนในทุกวัย **เป้าหมายที่ ๕** บรรลุความเท่าเทียมระหว่างเพศและเสริมอำนาจให้แก่สตรีและเด็กหญิง
- ง. ยุทธศาสตร์การพัฒนาจังหวัด **ยุทธศาสตร์ที่ ๓** เสริมสร้างและพัฒนาคนชุมชนเมืองและการยกระดับการบริหารจัดการภาครัฐเพื่อสังคมคุณภาพสูง **ยุทธศาสตร์ที่ ๕** ยกระดับความมั่นคงปลอดภัยในชีวิตและทรัพย์สินของประชาชน
- จ. ยุทธศาสตร์การพัฒนาขององค์การบริหารส่วนท้องถิ่นในเขตจังหวัด **ยุทธศาสตร์ที่ ๒** ด้านการพัฒนาคุณภาพชีวิต

ยุทธศาสตร์ ๓ ยุทธศาสตร์การพัฒนาด้านสังคมและการสาธารณสุข

- กลยุทธ์ ๒** การรักษาความสงบเรียบร้อย ความปลอดภัยในชีวิตและทรัพย์สินของประชาชน **๔** ส่งเสริมสนับสนุนการป้องกันและแก้ไขปัญหาเสพติด **๖** การป้องกันและบรรเทาสาธารณภัย
- (๒) แผนงานรักษาความสงบภายใน

ที่	โครงการ/กิจกรรม	วัตถุประสงค์	เป้าหมาย (ผลผลิตของโครงการ)	งบประมาณและที่ผ่านมา					ตัวชี้วัด (KPI)	ผลที่คาดว่าจะได้รับ	หน่วยงาน ที่ รับผิดชอบ
				๒๕๖๖ (บาท)	๒๕๖๗ (บาท)	๒๕๖๘ (บาท)	๒๕๖๙ (บาท)	๒๕๗๐ (บาท)			
๑	ป้องกันและแก้ไขปัญหายาเสพติด	เพื่อให้เด็ก เยาวชน และประชาชนในตำบลห่างไกลจากยาเสพติดให้โทษ และลดจำนวนผู้บริโภคแอลกอฮอล์ และสูบบุหรี่ในช่วงอายุ ๑๕ - ๑๙ ปี	จัดกิจกรรมรณรงค์ อบรม การแพร่ระบาดของยาเสพติด ให้ความรู้กับกลุ่มเสี่ยงในตำบล รวมถึงบำบัดฟื้นฟู ผู้ติดยาเสพติด	-	๓๐,๐๐๐	๓๐,๐๐๐	๓๐,๐๐๐	๓๐,๐๐๐	มีการจัดกิจกรรมคิดเป็นร้อยละ ๑๐๐	ปัญหาเสพติดในพื้นที่ลดลง เด็กเยาวชนและประชาชนในตำบลห่างไกลจากยาเสพติด	สำนักปลัด

ที่	โครงการ/กิจกรรม	วัตถุประสงค์	เป้าหมาย (ผลผลิตของโครงการ)	งบประมาณและที่ผ่านมา					ตัวชี้วัด (KPI)	ผลที่คาดว่าจะ ได้รับ	หน่วยงาน ที่ รับผิดชอบ
				๒๕๖๖ (บาท)	๒๕๖๗ (บาท)	๒๕๖๘ (บาท)	๒๕๖๙ (บาท)	๒๕๗๐ (บาท)			
๒	โครงการฝึกอบรม ทบทวน ชุดปฏิบัติการ จิตอาสาภัยพิบัติประจำ องค์การบริหารส่วน ตำบลเทพาลัย อำเภอคง จังหวัดนครราชสีมา	<ul style="list-style-type: none"> - เพื่อเสริมสร้างศักยภาพและศักยภาพความเข้มแข็งให้แก่ อบต.เทพาลัย และมีบุคลากรที่สามารถปฏิบัติหน้าที่ในการช่วยเหลือเจ้าพนักงานในการป้องกันและบรรเทาสาธารณภัยได้อย่างมีประสิทธิภาพ - เพื่อส่งเสริมความรู้ด้านการจัดการสาธารณภัยเบื้องต้น - เพื่อสนับสนุนให้โครงการจิตอาสาพระราชทาน ๙๐๔ วปร. ในระดับพื้นที่ให้มีความเข้มแข็งและมีทักษะความรู้ความชำนาญในการจัดการภัยพิบัติ อันจะส่งผลให้ประชาชนในท้องถิ่นมีความปลอดภัยในชีวิตและทรัพย์สิน 	จัดกิจกรรมฝึกอบรมทบทวนชุดปฏิบัติการจิตอาสาภัยพิบัติประจำองค์การบริหารส่วนตำบลเทพาลัย อำเภอคง จังหวัดนครราชสีมา	-	๒๐๐,๐๐๐	๒๐๐,๐๐๐	๒๐๐,๐๐๐	๒๐๐,๐๐๐	มีการจัดกิจกรรมคิดเป็นร้อยละ ๑๐๐	<ul style="list-style-type: none"> - ผู้เข้าร่วมการฝึกอบรมสามารถปฏิบัติหน้าที่ในการช่วยเหลือเจ้าพนักงานในการป้องกันและบรรเทาสาธารณภัยในพื้นที่เกิดเหตุได้อย่างถูกต้องรวดเร็วเป็นระบบและมาตรฐานเดียวกัน - ผู้เข้าร่วมรับการฝึกอบรมสามารถให้การสนับสนุนการปฏิบัติงานของกองอำนาจการป้องกันและบรรเทาสาธารณภัยแห่งพื้นที่ เมื่อเกิดเหตุสาธารณภัยได้อย่างมีประสิทธิภาพ ลดความสูญเสียในชีวิตและทรัพย์สินจากสาธารณภัย - กองอำนาจการป้องกันและบรรเทาสาธารณภัยแห่งพื้นที่ที่มีความเข้มแข็งและยั่งยืน 	สำนักปลัด

ที่	โครงการ/กิจกรรม	วัตถุประสงค์	เป้าหมาย (ผลผลิตของโครงการ)	งบประมาณและที่ผ่านมา					ตัวชี้วัด (KPI)	ผลที่คาดว่าจะ ได้รับ	หน่วยงาน ที่ รับผิดชอบ
				๒๕๖๖ (บาท)	๒๕๖๗ (บาท)	๒๕๖๘ (บาท)	๒๕๖๙ (บาท)	๒๕๗๐ (บาท)			
๓	ชุมนุมสวนสนาม อาสาสมัครป้องกันภัยฝ่าย พลเรือน	เพื่อให้ อปพร. เกิดความสามัคคีและ ร่วมมือร่วมใจในการ ปฏิบัติงาน	อปพร. อบต. เทพาลัย ทุกคน เข้าร่วมชุมนุม สวนสนาม ๑ ครั้ง/ปี	-	๑๐,๐๐๐	๑๐,๐๐๐	๑๐,๐๐๐	๑๐,๐๐๐	ร้อยละ ๑๐๐ ของ อปพร. เข้าร่วม กิจกรรม	อปพร. เกิดความ สามัคคีและร่วมมือ ร่วมใจในการ ปฏิบัติงาน	สำนักปลัด
๔	โครงการรณรงค์ป้องกัน และลดอุบัติเหตุทางท้อง ถนนช่วงเทศกาลปีใหม่ และเทศกาลสงกรานต์	เพื่อป้องกันและลด อุบัติเหตุในชีวิตและ ทรัพย์สินที่อาจเกิดขึ้น ของประชาชน	ป้องกันและลดอุบัติเหตุ ทางถนนช่วงเทศกาลและ วันหยุดต่อเนื่อง และ จัดทำป้ายประชาสัมพันธ์/ รณรงค์	-	๑๐๐,๐๐๐	๑๐๐,๐๐๐	๑๐๐,๐๐๐	๑๐๐,๐๐๐	ร้อยละของ อุบัติเหตุบน ท้องถนน ลดลง	อุบัติเหตุทางถนนช่วง เทศกาลลดลง ประชาชนมีความ ปลอดภัยในชีวิตและ ทรัพย์สิน	สำนักปลัด
๕	ฝึกอบรม ทบทวนหรือการ เพิ่มศักยภาพให้กับ อาสาสมัครป้องกันภัยฝ่าย พลเรือน (อปพร.) การ ซ้อมแผนป้องกันและ บรรเทาสาธารณภัยต่างๆ	เพื่อให้อาสาสมัคร ป้องกันภัยฝ่ายพลเรือน และเจ้าหน้าที่ มีความรู้ ในการป้องกันภัยต่างๆ สามารถป้องกันและ บรรเทาสาธารณภัยได้ อย่างทันท่วงที	สมาชิก อปพร.ร้อยละ ๙๐ ได้รับการฝึกอบรมและ ทบทวนความรู้ในการ ป้องกันและบรรเทาสา ธารณภัย	-	๒๐๐,๐๐๐	๒๐๐,๐๐๐	๒๐๐,๐๐๐	๒๐๐,๐๐๐	ร้อยละ ๙๐ ของ อปพร. เข้าอบรม	อาสาสมัครป้องกันภัย ฝ่ายพลเรือนและ เจ้าหน้าที่ มีความรู้ใน การป้องกันภัยต่างๆ สามารถป้องกันและ บรรเทาสาธารณภัยใน ด้านต่างๆ อย่างมี ประสิทธิภาพและ สามารถนำไปปฏิบัติได้	สำนักปลัด
๖	โครงการช่วยเหลือ ประชาชนที่ได้รับความ เดือดร้อนในพื้นที่ตำบล เทพาลัย	เพื่อเป็นการเตรียมรับ กับปัญหาต่างๆ ที่เกิด จากสาธารณภัยให้กับ ประชาชนในเขตตำบล เทพาลัย	ประชาชนในเขตตำบล เทพาลัย	-	๒๐๐,๐๐๐	๒๐๐,๐๐๐	๒๐๐,๐๐๐	๒๐๐,๐๐๐	๑๐๐% ของผู้ ประสบเหตุ ได้รับการ ช่วยเหลือ	ประชาชนในเขต ตำบลเทพาลัยได้รับ ความช่วยเหลือ	สำนักปลัด

รายละเอียดโครงการพัฒนา
 แผนพัฒนาท้องถิ่น (พ.ศ.๒๕๖๖-๒๕๗๐) แก้ไข ครั้งที่ ๔/๒๕๖๖
 องค์การบริหารส่วนตำบลเทพาลัย อำเภอคง จังหวัดนครราชสีมา

- ก. ยุทธศาสตร์ชาติ ๒๐ ปี **ยุทธศาสตร์ที่ ๓** ด้านการพัฒนาและเสริมสร้างศักยภาพทรัพยากรมนุษย์
- ข. แผนพัฒนาเศรษฐกิจและสังคมแห่งชาติ ฉบับที่ ๑๓ **หมวดหมู่ที่ ๔** ไทยเป็นศูนย์กลางทางการแพทย์และสุขภาพมูลค่าสูง **หมวดหมู่ที่ ๙** ไทยมีความยากจนข้ามรุ่นลดลงและมีความคุ้มครองทางสังคมที่เพียงพอ เหมาะสม
- ค. Sustainable Development Goals : SDGs **เป้าหมายที่ ๒** ยุติความหิวโหยบรรลุความมั่นคงทางอาหารและยกระดับโภชนาการและส่งเสริมเกษตรกรรมที่ยั่งยืน **เป้าหมายที่ ๓** สร้างหลักประกันว่าคนมีชีวิตที่มีสุขภาพและส่งเสริมความเป็นอยู่ที่ดีสำหรับทุกคนในทุกวัย **เป้าหมายที่ ๕** บรรลุความเท่าเทียมระหว่างเพศ และเสริมอำนาจให้แก่สตรีและเด็กหญิง
- ง. ยุทธศาสตร์การพัฒนาจังหวัด **ยุทธศาสตร์ที่ ๓** เสริมสร้างและพัฒนาคน ชุมชน เมือง และการยกระดับการบริหารจัดการภาครัฐ เพื่อสังคมคุณภาพสูง
- จ. ยุทธศาสตร์การพัฒนาขององค์การบริหารส่วนท้องถิ่นในเขตจังหวัด **ยุทธศาสตร์ที่ ๒** ด้านการพัฒนาคุณภาพชีวิต

ยุทธศาสตร์ ๓ ยุทธศาสตร์การพัฒนาด้านสังคมและการสาธารณสุข

- กลยุทธ์** ๑) การป้องกันรักษาและส่งเสริมสุขภาพอนามัยของประชาชนในท้องถิ่น ๕) ส่งเสริมและสนับสนุนกิจกรรมด้านสาธารณสุข
 (๓) แผนงานสาธารณสุข

ที่	โครงการ/กิจกรรม	วัตถุประสงค์	เป้าหมาย (ผลผลิตของโครงการ)	งบประมาณและที่ผ่านมา					ตัวชี้วัด (KPI)	ผลที่คาดว่าจะได้รับ	หน่วยงาน ที่รับผิดชอบ
				๒๕๖๖ (บาท)	๒๕๖๗ (บาท)	๒๕๖๘ (บาท)	๒๕๖๙ (บาท)	๒๕๗๐ (บาท)			
๑	ป้องกันและควบคุมโรค ไข้เลือดออก	เพื่อป้องกันและ ควบคุมโรค ไข้เลือดออก ภายในชุมชน	จัดซื้อ/สนับสนุน สารเคมี เชื้อเพลิง อุปกรณ์ต่าง ๆ เพื่อ ป้องกันและควบคุมโรค	-	๑๐๐,๐๐๐	๑๐๐,๐๐๐	๑๐๐,๐๐๐	๑๐๐,๐๐๐	จำนวน ผู้ป่วยโรค ไข้เลือดออก ลดลง	ประชาชน สุขภาพ แข็งแรง ห่างไกล โรคติดต่อ	สำนักปลัด

ที่	โครงการ/กิจกรรม	วัตถุประสงค์	เป้าหมาย (ผลผลิตของโครงการ)	งบประมาณและที่ผ่านมา					ตัวชี้วัด (KPI)	ผลที่คาดว่าจะได้รับ	หน่วยงานที่รับผิดชอบ
				๒๕๖๖ (บาท)	๒๕๖๗ (บาท)	๒๕๖๘ (บาท)	๒๕๖๙ (บาท)	๒๕๗๐ (บาท)			
๒	ควบคุมและป้องกันโรคพิษสุนัขบ้า	เพื่อป้องกันโรคพิษสุนัขบ้า	จัดซื้อ/สนับสนุน วัคซีนยาคุมกำเนิด วัสดุอุปกรณ์อื่นๆ สำหรับป้องกันโรคพิษสุนัขบ้า/อบรมให้ความรู้/ป้ายประชาสัมพันธ์	-	๑๐๐,๐๐๐	๑๐๐,๐๐๐	๑๐๐,๐๐๐	๑๐๐,๐๐๐	ร้อยละของพาหะนำโรคลดลง	ประชาชนสุขภาพแข็งแรงห่างไกลโรคติดต่อ	สำนักปลัด
๓	โครงการสัตว์ปลอดโรคคนปลอดภัยจากโรคพิษสุนัขบ้า ตามพระปณิธาน พระเจ้าน้องนางเธอ เจ้าฟ้าจุฬาภรณวลัยลักษณ์ อัครราชกุมารีกรมพระศรีสวางควัฒนวรขัตติยราชนารี	เพื่อป้องกันโรคพิษสุนัขบ้า	จัดซื้อ/สนับสนุน วัคซีนยาคุมกำเนิด วัสดุอุปกรณ์อื่นๆ สำหรับป้องกันโรคพิษสุนัขบ้า/อบรมให้ความรู้/ป้ายประชาสัมพันธ์	-	๑๐๐,๐๐๐	๑๐๐,๐๐๐	๑๐๐,๐๐๐	๑๐๐,๐๐๐	ร้อยละของพาหะนำโรคลดลง	ประชาชนสุขภาพแข็งแรงห่างไกลโรคติดต่อ	สำนักปลัด
๔	เงินอุดหนุนสัตว์ปลอดโรคคนปลอดภัยจากโรคพิษสุนัขบ้า	เพื่ออุดหนุนตามโครงการสัตว์ปลอดโรคคนปลอดภัยจากโรคพิษสุนัขบ้า	อุดหนุนตามโครงการสัตว์ปลอดโรคคนปลอดภัยจากโรคพิษสุนัขบ้า	-	๘๐,๐๐๐	๘๐,๐๐๐	๘๐,๐๐๐	๘๐,๐๐๐	ประชาชนปลอดภัยจากโรคพิษสุนัขบ้า ๑๐๐ %	ประชาชนปลอดภัยจากโรคพิษสุนัขบ้า	สำนักปลัด

ที่	โครงการ/กิจกรรม	วัตถุประสงค์	เป้าหมาย (ผลผลิตของโครงการ)	งบประมาณและที่ผ่านมา					ตัวชี้วัด (KPI)	ผลที่คาดว่าจะ ได้รับ	หน่วยงาน ที่รับผิดชอบ
				๒๕๖๖ (บาท)	๒๕๖๗ (บาท)	๒๕๖๘ (บาท)	๒๕๖๙ (บาท)	๒๕๗๐ (บาท)			
๕	เงินอุดหนุนสำรวจข้อมูลสัตว์และขึ้นทะเบียนสัตว์ปลอดโรคคนปลอดภัยจากโรคพิษสุนัขบ้า	เพื่ออุดหนุนการสำรวจข้อมูลสัตว์และขึ้นทะเบียนสัตว์ปลอดโรคคนปลอดภัยจากโรคพิษสุนัขบ้า	อุดหนุนการสำรวจข้อมูลสัตว์และขึ้นทะเบียนสัตว์ปลอดโรคคนปลอดภัยจากโรคพิษสุนัขบ้า ๑ ครั้ง	-	๒๔,๐๐๐	๒๔,๐๐๐	๒๔,๐๐๐	๒๔,๐๐๐	สุนัขและแมวได้รับการขึ้นทะเบียน ๘๐ %	สุนัขและแมวได้รับการขึ้นทะเบียนตามนโยบายรัฐ	สำนักปลัด/หน่วยงานที่เกี่ยวข้อง
๖	การดำเนินงานตามโครงการพระราชดำริด้านสาธารณสุข	เพื่อสนับสนุนการดำเนินงานตามโครงการพระราชดำริด้านสาธารณสุข	สนับสนุนการดำเนินงานตามโครงการพระราชดำริด้านสาธารณสุขทุกหมู่บ้าน	-	๒๘๐,๐๐๐	๒๘๐,๐๐๐	๒๘๐,๐๐๐	๒๘๐,๐๐๐	จำนวนหมู่บ้านที่ได้รับการสนับสนุน	ประชาชนมีสุขภาพแข็งแรงปลอดภัยจากโรค	สำนักปลัด/หน่วยงานที่เกี่ยวข้อง

รายละเอียดโครงการพัฒนา

แผนพัฒนาท้องถิ่น (พ.ศ.๒๕๖๖-๒๕๗๐) แก่ไข ครั้งที่ ๔/๒๕๖๖

องค์การบริหารส่วนตำบลเทพาลัย อำเภอคง จังหวัดนครราชสีมา

- ก. ยุทธศาสตร์ชาติ ๒๐ ปี ยุทธศาสตร์ที่ ๓ ด้านการพัฒนาและเสริมสร้างศักยภาพทรัพยากรมนุษย์ ยุทธศาสตร์ที่ ๔ ด้านการสร้างโอกาสและความเสมอภาคทางสังคม
- ข. แผนพัฒนาเศรษฐกิจและสังคมแห่งชาติ ฉบับที่ ๑๓ หมวดหมู่ที่ ๙ ไทยมีความยากจนข้ามรุ่นลดลงและมีความคุ้มครองทางสังคมที่เพียงพอเหมาะสม หมวดหมู่ที่ ๑๒ ไทยมีกำลังคนสมรรถนะสูง มุ่งเรียนรู้อย่างต่อเนื่องตอเนื่องตอใจท่การพัฒนาแห่งอนาคต
- ค. Sustainable Development Goals : SDGs เป้าหมายที่ ๔ สร้างหลักประกันทุกคนมีการศึกษาที่มีคุณภาพอย่างครอบคลุมและเท่าเทียม และสนับสนุนโอกาสในการเรียนรู้ตลอดชีวิต
- ง. ยุทธศาสตร์การพัฒนาจังหวัด ยุทธศาสตร์ที่ ๓ เสริมสร้างและพัฒนาคน ชุมชนเมือง และการยกระดับการบริหารจัดการภาครัฐ เพื่อสังคมคุณภาพสูง
- จ. ยุทธศาสตร์การพัฒนาขององค์กรปกครองส่วนท้องถิ่นในเขตจังหวัด ยุทธศาสตร์ที่ ๒ ด้านการพัฒนาคุณภาพชีวิต

ยุทธศาสตร์ที่ ๔ ยุทธศาสตร์การพัฒนาด้านการศึกษา ศาสนา ศิลปวัฒนธรรมประเพณี และภูมิปัญญาท้องถิ่นกลยุทธ์ ๒) การส่งเสริมและสนับสนุนการศึกษา

(๑) แผนงานการศึกษา

ที่	โครงการ/กิจกรรม	วัตถุประสงค์	เป้าหมาย (ผลผลิตของโครงการ)	งบประมาณและที่ผ่านมา					ตัวชี้วัด (KPI)	ผลที่คาดว่าจะ ได้รับ	หน่วยงาน ที่ รับผิดชอบ
				๒๕๖๖ (บาท)	๒๕๖๗ (บาท)	๒๕๖๘ (บาท)	๒๕๖๙ (บาท)	๒๕๗๐ (บาท)			
๑	ส่งเสริมการเรียนรู้จากภูมิปัญญาท้องถิ่นศูนย์พัฒนาเด็กเล็ก	เพื่อส่งเสริมให้นักเรียนมีโอกาสได้เรียนรู้ภูมิปัญญาท้องถิ่นในชุมชน	-นักเรียน ศพด.บ้านคอนเมือง -นักเรียน ศพด.บ้านหนองบัวโคก	-	๑๐,๐๐๐	๑๐,๐๐๐	๑๐,๐๐๐	๑๐,๐๐๐	มีการจัดกิจกรรมคิดเป็นร้อยละ ๑๐๐	นักเรียนเกิดการเรียนรู้เรื่องภูมิปัญญาท้องถิ่นในชุมชน	กองการศึกษา

ที่	โครงการ/กิจกรรม	วัตถุประสงค์	เป้าหมาย (ผลผลิตของ โครงการ)	งบประมาณและที่ผ่านมา					ตัวชี้วัด (KPI)	ผลที่คาดว่าจะ ได้รับ	หน่วยงาน ที่ รับผิดชอบ
				๒๕๖๖ (บาท)	๒๕๖๗ (บาท)	๒๕๖๘ (บาท)	๒๕๖๙ (บาท)	๒๕๗๐ (บาท)			
๒	ทัศนศึกษาแหล่งเรียนรู้ นอกสถานที่ของศูนย์ พัฒนาเด็กเล็ก	เพื่อให้เด็กนักเรียนมี โอกาสได้เรียนรู้ จากประสบการณ์ จริงนอกห้องเรียน	-นักเรียน ศพด.บ้าน คอนเมือง -นักเรียน ศพด.บ้าน หนองบัวโคก	-	๓๐,๐๐๐	๓๐,๐๐๐	๓๐,๐๐๐	๓๐,๐๐๐	มีการจัด กิจกรรมคิด เป็นร้อยละ ๑๐๐	นักเรียนเกิดการ เรียนรู้โดยตรงจาก ประสบการณ์จริง	กอง การศึกษา
๓	อาหารกลางวันนักเรียน ศูนย์พัฒนาเด็กเล็ก อายุ ๒-๕ ปี	เพื่อให้เด็กได้รับ สารอาหารครบ ทั้ง ๕ หมู่ และ เจริญเติบโตอย่าง สมวัย	-นักเรียน ศพด.บ้าน คอนเมือง -นักเรียน ศพด.บ้าน หนองบัวโคก	-	๗๕๐,๐๐๐	๗๕๐,๐๐๐	๗๕๐,๐๐๐	๗๕๐,๐๐๐	ศูนย์พัฒนา เด็กเล็กได้รับ ค่าอาหาร กลางวัน ๑๐๐%	นักเรียนได้รับ สารอาหารครบ ทั้ง ๕ หมู่ และ เจริญเติบโตตาม วัย	กอง การศึกษา
๔	อาหารกลางวันโรงเรียนใน พื้นที่ระดับอนุบาล-ป.๖	เพื่อให้เด็กได้รับ สารอาหารครบ ทั้ง ๕ หมู่ และเจริญเติบโต อย่างสมวัย	นักเรียนในเขตตำบล เทพาลัย ทั้ง ๕ โรงเรียน	-	๒,๔๐๐,๐๐๐	๒,๔๐๐,๐๐๐	๒,๔๐๐,๐๐๐	๒,๔๐๐,๐๐๐	โรงเรียนใน พื้นที่ได้รับ ค่าอาหาร กลางวัน ๑๐๐%	นักเรียนได้รับ สารอาหารครบ ทั้ง ๕ หมู่ และ เจริญเติบโตตาม วัย	กอง การศึกษา

ที่	โครงการ/กิจกรรม	วัตถุประสงค์	เป้าหมาย (ผลผลิตของโครงการ)	งบประมาณและที่ผ่านมา					ตัวชี้วัด (KPI)	ผลที่คาดว่าจะได้รับ	หน่วยงาน ที่รับผิดชอบ
				๒๕๖๖ (บาท)	๒๕๖๗ (บาท)	๒๕๖๘ (บาท)	๒๕๖๙ (บาท)	๒๕๗๐ (บาท)			
๕	สนับสนุนค่าจัดการเรียนการสอนรายหัวศูนย์พัฒนาเด็กเล็ก อายุ ๒-๕ ปี	เพื่อให้ครูมีสื่อวัสดุการเรียนการสอนที่เหมาะสมและมีประสิทธิภาพ	-นักเรียน ศพด.บ้านคอนเมือง -นักเรียน ศพด.บ้านหนองบัวโคก	-	๑๗๐,๐๐๐	๑๗๐,๐๐๐	๑๗๐,๐๐๐	๑๗๐,๐๐๐	ศูนย์พัฒนาเด็กเล็กได้รับค่าจัดการเรียนการสอน ๑๐๐ %	ครูมีสื่อวัสดุการเรียนการสอนที่เหมาะสมและมีประสิทธิภาพ	กองการศึกษา
๖	ค่าอาหารเสริม(นม) ศูนย์พัฒนาเด็กเล็ก อายุ ๒-๕ ปี	เพื่อส่งเสริมให้นักเรียนมีพัฒนาการด้านร่างกายที่เหมาะสมตามวัย	-นักเรียน ศพด.บ้านคอนเมือง -นักเรียน ศพด.บ้านหนองบัวโคก	-	๒๐๓,๓๒๐	๒๐๓,๓๒๐	๒๐๓,๓๒๐	๒๐๓,๓๒๐	ศูนย์พัฒนาเด็กเล็กได้รับค่าอาหารเสริมนม ๑๐๐ %	นักเรียนมีพัฒนาการด้านร่างกายที่เหมาะสมตามวัย	กองการศึกษา
๗	ค่าอาหารเสริมนมโรงเรียนในพื้นที่	เพื่อส่งเสริมให้นักเรียนมีพัฒนาการด้านร่างกายที่เหมาะสมตามวัย	นักเรียนในเขตตำบลเทพาลัย จำนวน ๕ โรงเรียน	-	๑,๐๐๐,๐๐๐	๑,๐๐๐,๐๐๐	๑,๐๐๐,๐๐๐	๑,๐๐๐,๐๐๐	โรงเรียนในพื้นที่ได้รับค่าอาหารเสริมนม ๑๐๐ %	นักเรียนมีพัฒนาการด้านร่างกายที่เหมาะสมตามวัย	กองการศึกษา

ที่	โครงการ/กิจกรรม	วัตถุประสงค์	เป้าหมาย (ผลผลิตของโครงการ)	งบประมาณและที่ผ่านมา					ตัวชี้วัด (KPI)	ผลที่คาดว่าจะได้รับ	หน่วยงานที่รับผิดชอบ
				๒๕๖๖ (บาท)	๒๕๖๗ (บาท)	๒๕๖๘ (บาท)	๒๕๖๙ (บาท)	๒๕๗๐ (บาท)			
๘	จัดกิจกรรมเกี่ยวกับการพัฒนาเด็กและเยาวชนโรงเรียนในเขต อบต.เทพา	เพื่อส่งเสริมกิจกรรมเกี่ยวกับการพัฒนาเด็กเยาวชนโรงเรียนในเขต อบต.เทพา	โรงเรียนในเขต อบต.เทพาลี้ ทั้ง ๖ แห่ง	-	๘๕,๐๐๐	๘๕,๐๐๐	๘๕,๐๐๐	๘๕,๐๐๐	มีการดำเนินการคิดเป็นร้อยละ ๑๐๐	โรงเรียนในเขตพื้นที่ อบต.เทพา ลี้ มีการส่งเสริมกิจกรรมที่ดีให้กับเด็กนักเรียนและเยาวชน	กองการศึกษา
๙	สนับสนุนค่าใช้จ่ายในการจัดการศึกษาศูนย์พัฒนาเด็กเล็ก (ศพด.) อายุ ๓-๕ ปี	เพื่อส่งเสริมพัฒนาด้านร่างกาย สังคม อารมณ์และสติปัญญาของผู้เรียน	-นักเรียน ศพด.บ้านคอนเมือง -นักเรียน ศพด.บ้านหนองบัวโคก	-	๖๗,๘๐๐	๖๗,๘๐๐	๖๗,๘๐๐	๖๗,๘๐๐	มีการดำเนินการคิดเป็นร้อยละ ๑๐๐	ผู้เรียนได้รับการส่งเสริมพัฒนาการทั้ง ๔ ด้าน อย่างถูกต้องและเหมาะสม	กองการศึกษา

รายละเอียดโครงการพัฒนา
แผนพัฒนาท้องถิ่น (พ.ศ.๒๕๖๖-๒๕๗๐) แก้ไข ครั้งที่ ๔/๒๕๖๖
องค์การบริหารส่วนตำบลเทพาลัย อำเภอคง จังหวัดนครราชสีมา

- ก. ยุทธศาสตร์ชาติ ๒๐ ปี ยุทธศาสตร์ที่ ๓ ด้านการพัฒนาและเสริมสร้างศักยภาพทรัพยากรมนุษย์ ยุทธศาสตร์ที่ ๔ ด้านการสร้างโอกาสและความเสมอภาคทางสังคม
- ข. แผนพัฒนาเศรษฐกิจและสังคมแห่งชาติ ฉบับที่ ๑๓ หมวดหมู่ที่ ๙ ไทยมีความยากจนข้ามรุ่นลดลงและมีความคุ้มครองทางสังคมที่เพียงพอเหมาะสม หมวดหมู่ที่ ๑๒ ไทยมีกำลังคนสมรรถนะสูง มุ่งเรียนรู้อย่างต่อเนื่องตบโจทก์การพัฒนาแห่งอนาคต
- ค. Sustainable Development Goals : SDGs เป้าหมายที่ ๔ สร้างหลักประกันทุกคนมีการศึกษาที่มีคุณภาพอย่างครอบคลุมและเท่าเทียม และสนับสนุนโอกาสในการเรียนรู้ตลอดชีวิต
- ง. ยุทธศาสตร์การพัฒนาจังหวัด ยุทธศาสตร์ที่ ๓ เสริมสร้างและพัฒนาคน ชุมชนเมือง และการยกระดับการบริหารจัดการภาครัฐ เพื่อสังคมคุณภาพสูง
- จ. ยุทธศาสตร์การพัฒนาขององค์กรปกครองส่วนท้องถิ่นในเขตจังหวัด ยุทธศาสตร์ที่ ๒ ด้านการพัฒนาคุณภาพชีวิต

ยุทธศาสตร์ที่ ๔ ยุทธศาสตร์การพัฒนาด้านการศึกษา ศาสนา ศิลปวัฒนธรรมประเพณี และภูมิปัญญาท้องถิ่น

- กลยุทธ์** ๑) ส่งเสริมและบำรุงรักษา ศาสนา ศิลปวัฒนธรรม ประเพณี และภูมิปัญญาท้องถิ่น ๓) ส่งเสริมสนับสนุนด้านกีฬาและนันทนาการ
- (๒) แผนงานการศาสนา วัฒนธรรมและนันทนาการ

ที่	โครงการ/กิจกรรม	วัตถุประสงค์	เป้าหมาย (ผลผลิตของโครงการ)	งบประมาณและที่ผ่านมา					ตัวชี้วัด (KPI)	ผลที่คาดว่าจะได้รับ	หน่วยงาน ที่รับผิดชอบ
				๒๕๖๖ (บาท)	๒๕๖๗ (บาท)	๒๕๖๘ (บาท)	๒๕๖๙ (บาท)	๒๕๗๐ (บาท)			
๑	จัดกิจกรรมงานประเพณีวันสงกรานต์	เพื่ออนุรักษ์ประเพณีอันดีงามของท้องถิ่น	จัดกิจกรรมในวันสงกรานต์	-	๕๐,๐๐๐	๕๐,๐๐๐	๕๐,๐๐๐	๕๐,๐๐๐	มีการจัดกิจกรรมคิดเป็นร้อยละ ๑๐๐	ประเพณีสงกรานต์ได้รับการสืบสานให้คงอยู่	กองการศึกษา

ที่	โครงการ/กิจกรรม	วัตถุประสงค์	เป้าหมาย (ผลผลิตของโครงการ)	งบประมาณและที่ผ่านมา					ตัวชี้วัด (KPI)	ผลที่คาดว่าจะได้รับ	หน่วยงาน ที่รับผิดชอบ
				๒๕๖๖ (บาท)	๒๕๖๗ (บาท)	๒๕๖๘ (บาท)	๒๕๖๙ (บาท)	๒๕๗๐ (บาท)			
๒	สืบสานประเพณีลอยกระทง	เพื่อสร้างจิตสำนึกประชาชนเห็นคุณค่าและการมีส่วนร่วมในการอนุรักษ์ขนบธรรมเนียมประเพณีไทย	ประชาชน หน่วยงานราชการในตำบล เข้าร่วมกิจกรรม	-	๔๐,๐๐๐	๔๐,๐๐๐	๔๐,๐๐๐	๔๐,๐๐๐	มีการจัดกิจกรรมคิดเป็นร้อยละ ๑๐๐	ประเพณีลอยกระทงได้รับการสืบสานให้คงอยู่และประชาชนมีความสุขที่ได้ร่วมงาน	กองการศึกษา
๓	จัดกิจกรรมวันสำคัญทางศาสนา	เพื่อส่งเสริมและสนับสนุนกิจกรรมทางพุทธศาสนา	เชิญชวนประชาชนร่วมทำบุญ ตักบาตร ฟังธรรม ปฏิบัติกิจในวันสำคัญทางพุทธศาสนา รวมถึงศูนย์พัฒนาเด็กฯ จัดกิจกรรม	-	๑๐,๐๐๐	-	-	-	ประชาชนร่วมกิจกรรมทางศาสนามากขึ้นร้อยละ ๒๐	พุทธศาสนิกชนได้ร่วมกันบำเพ็ญกุศลในวันสำคัญทางพุทธศาสนา	กองการศึกษา
๔	เทศกาลของดีเมืองคง	เพื่อส่งเสริมการท่องเที่ยว การแสดงสินค้า วัฒนธรรม ประเพณีต่างๆ	จัดงานของดีเมืองคงร่วมกับอำเภอคง ส่วนราชการ เอกชน และอปท. ในเขตอำเภอ	-	๓๐,๐๐๐	-	-	-	มีการจัดกิจกรรมคิดเป็นร้อยละ ๑๐๐	ประชาชนมีรายได้จากการจำหน่ายสินค้าและบริการต่างๆ	กองการศึกษา

ที่	โครงการ/กิจกรรม	วัตถุประสงค์	เป้าหมาย (ผลผลิตของโครงการ)	งบประมาณและที่ผ่านมา					ตัวชี้วัด (KPI)	ผลที่คาดว่าจะได้รับ	หน่วยงาน ที่รับผิดชอบ
				๒๕๖๖ (บาท)	๒๕๖๗ (บาท)	๒๕๖๘ (บาท)	๒๕๖๙ (บาท)	๒๕๗๐ (บาท)			
๕	จัดการแข่งขันกีฬาต้านภัย ยาเสพติด ตำบลเทพาลัย	เพื่อส่งเสริมให้ เยาวชน / ประชาชน เล่น กีฬาและใช้เวลา ว่าง ให้เกิด ประโยชน์	จัดการแข่งขันกีฬาดำบล ปีละ ๑ ครั้ง	-	๑๒๐,๐๐๐	๑๒๐,๐๐๐	๑๒๐,๐๐๐	๑๒๐,๐๐๐	ทุกหมู่บ้านใน เขตตำบลส่ง นักกีฬาเข้า ร่วมแข่งขัน ร้อยละ ๑๐๐	เยาวชน/ ประชาชนเกิด ความสามัคคี มีสุขภาพ แข็งแรงและ ชุมชนห่างไกล ยาเสพติด	กองการศึกษา
๖	จัดการแข่งขันกีฬา ปฐมวัย	เพื่อส่งเสริมการ ออกกำลังกาย ให้กับเด็ก และ เสริมสร้าง พัฒนาการ	จัดการแข่งขันกีฬา เด็กเล็ก ๑ ครั้ง/ปี	-	๓๐,๐๐๐	๓๐,๐๐๐	๓๐,๐๐๐	๓๐,๐๐๐	มีการ ดำเนินการ คิดเป็นร้อยละ ๑๐๐	เด็กเล็กมี สุขภาพร่างกาย ที่แข็งแรง และ พัฒนาการสมวัย	กองการศึกษา
๗	จัดงานวันเด็กแห่งชาติ/ สนับสนุนการจัดงานวัน เด็กภายในตำบล	เพื่อให้เด็กได้ แลกเปลี่ยนเรียนรู้ และเสริมสร้าง พัฒนาการที่ดีขึ้น	จัดกิจกรรมวันเด็ก แห่งชาติในเขตพื้นที่ ตำบลเทพาลัย	-	๓๐,๐๐๐	๓๐,๐๐๐	๓๐,๐๐๐	๓๐,๐๐๐	เด็กและ ผู้ปกครองใน ตำบลเทพาลัย เข้าร่วม กิจกรรม ร้อยละ ๗๐	เด็กได้มีทักษะ และพัฒนาการ ที่ดียิ่งขึ้น	กองการศึกษา

ที่	โครงการ/กิจกรรม	วัตถุประสงค์	เป้าหมาย (ผลผลิตของโครงการ)	งบประมาณและที่ผ่านมา					ตัวชี้วัด (KPI)	ผลที่คาดว่าจะ ได้รับ	หน่วยงาน ที่รับผิดชอบ
				๒๕๖๖ (บาท)	๒๕๖๗ (บาท)	๒๕๖๘ (บาท)	๒๕๖๙ (บาท)	๒๕๗๐ (บาท)			
๘	สนามเด็กเล่นปลอดภัย	เพื่อให้เด็กมีความปลอดภัยในการเล่น มีเครื่องเล่นเพียงพอและพัฒนาการสมวัย	ปรับปรุง/ซ่อมแซม สนามเด็กเล่นอยู่เสมอหรือจัดหาเครื่องเล่นให้เพียงพอ	-	๑๐๐,๐๐๐	-	-	-	มีการดำเนินการคิดเป็นร้อยละ ๑๐๐	เด็กได้รับความปลอดภัยมีเครื่องเล่นและพัฒนาการสมวัย	กองการศึกษา
๙	ปรับปรุงภูมิทัศน์ศูนย์พัฒนาเด็กเล็ก	เพื่อให้ศูนย์พัฒนาเด็กเล็กดูสวยงามเป็นระเบียบเรียบร้อย	ศูนย์พัฒนาเด็กเล็กจำนวน ๒ ศูนย์ของ อบต.	-	๒๐,๐๐๐	๒๐,๐๐๐	๒๐,๐๐๐	๒๐,๐๐๐	มีการดำเนินการคิดเป็นร้อยละ ๑๐๐	ศูนย์พัฒนาเด็กเล็ก อบต.เทพาลัย มีภูมิ-ทัศน์สวยงาม	กองการศึกษา
๑๐	อบรม คุณธรรมจริยธรรม ให้กับผู้บริหาร สมาชิกสภา อบต. พนักงานส่วนตำบลและลูกจ้างของ อบต. เทพาลัย	เพื่อพัฒนาบุคลากรให้มีความรู้คู่คุณธรรม ความสามารถ ปฏิบัติหน้าที่อย่างมีประสิทธิภาพ รองรับการกิจอำนาจหน้าที่	จัดโครงการ ๑ ครั้ง/ปี	-	๓๐,๐๐๐	๓๐,๐๐๐	๓๐,๐๐๐	๓๐,๐๐๐	มีการดำเนินกิจกรรมคิดเป็นร้อยละ ๑๐๐	ผู้บริหาร สมาชิกสภา อบต. ผู้นำชุมชน พนักงานส่วนตำบลและลูกจ้าง เป็นผู้มีความรู้คุณธรรม จริยธรรม ปฏิบัติราชการบนหลักความถูกต้อง	กองการศึกษา

รายละเอียดโครงการพัฒนา
 แผนพัฒนาท้องถิ่น (พ.ศ.๒๕๖๖-๒๕๗๐) แก้ไข ครั้งที่ ๔/๒๕๖๖
 องค์การบริหารส่วนตำบลเทพาลัย อำเภอคง จังหวัดนครราชสีมา

- ก.ยุทธศาสตร์ชาติ ๒๐ ปี **ยุทธศาสตร์ที่ ๕** ด้านการสร้างการเติบโตบนคุณภาพชีวิตที่เป็นมิตรต่อสิ่งแวดล้อม
- ข. แผนพัฒนาเศรษฐกิจและสังคมแห่งชาติ ฉบับที่ ๑๓ **หมวดหมู่ที่ ๑๐** ไทยมีเศรษฐกิจหมุนเวียนและสังคมคาร์บอนต่ำ
หมวดหมู่ที่ ๑๑ ไทยสามารถลดความเสี่ยงและผลกระทบจากภัยธรรมชาติและการเปลี่ยนแปลงสภาพภูมิอากาศ
- ค. Sustainable Development Goals : SDGs **เป้าหมายที่ ๑๕** ปกป้อง ป่าฟื้นฟู และสนับสนุนการใช้ระบบนิเวศน์บนบก อย่างยั่งยืน จัดการป่าไม้อย่างยั่งยืน ต่อสู้กับมลพิษทางอากาศ
 หยุดการเสื่อมโทรมของที่ดินและฟื้นสภาพกลับมาใหม่ และหยุดการสูญเสียความหลากหลายทางชีวภาพ
- ง.ยุทธศาสตร์การพัฒนาจังหวัด **ยุทธศาสตร์ที่ ๔** การยกระดับบริหารจัดการทรัพยากรธรรมชาติและสิ่งแวดล้อมให้เกิดสมดุลอย่างยั่งยืน
- จ. ยุทธศาสตร์การพัฒนาขององค์กรปกครองส่วนท้องถิ่นในเขตจังหวัด **ยุทธศาสตร์ที่ ๑** ด้านโครงการตามแนวทางพระราชดำริ **ยุทธศาสตร์ที่ ๔** ด้านการพัฒนาเมือง

ยุทธศาสตร์ที่ ๕ ยุทธศาสตร์การพัฒนาด้านการบริหารจัดการทรัพยากรธรรมชาติและสิ่งแวดล้อมอย่างยั่งยืน

กลยุทธ์ ๔ การจัดการน้ำเสีย ขยะมูลฝอย และสิ่งปฏิกูลในท้องถิ่น

(๑) แผนงานสาธารณสุข

ที่	โครงการ/กิจกรรม	วัตถุประสงค์	เป้าหมาย (ผลผลิตของ โครงการ)	งบประมาณและที่ผ่านมา					ตัวชี้วัด (KPI)	ผลที่คาดว่าจะ ได้รับ	หน่วยงาน ที่รับผิดชอบ
				๒๕๖๖ (บาท)	๒๕๖๗ (บาท)	๒๕๖๘ (บาท)	๒๕๖๙ (บาท)	๒๕๗๐ (บาท)			
๑	จังหวัดสะอาด	เพื่อให้การบริหารจัดการขยะเป็นรูปธรรมสัมฤทธิ์ผล	บริหารจัดการขยะในหมู่บ้าน/ศูนย์พัฒนาเด็กเล็ก/ส่วนราชการ	-	๑๐๐,๐๐๐	๑๐๐,๐๐๐	๑๐๐,๐๐๐	๑๐๐,๐๐๐	มีการบริหารจัดการในหมู่บ้าน/ศูนย์พัฒนาเด็กเล็ก/ส่วนราชการ	ประชาชนมีความรู้ในการบริหารจัดการขยะ การกำจัดขยะมูลฝอย และสิ่งปฏิกูลในหมู่บ้าน ส่วนราชการได้ถูกต้อง	สำนักปลัด

รายละเอียดโครงการพัฒนา
แผนพัฒนาท้องถิ่น (พ.ศ.๒๕๖๖-๒๕๗๐) แก่ไข ครั้งที่ ๔/๒๕๖๖
องค์การบริหารส่วนตำบลเทพาลัย อำเภอคง จังหวัดนครราชสีมา

- ก.ยุทธศาสตร์ชาติ ๒๐ ปี **ยุทธศาสตร์ที่ ๕** ด้านการสร้างการเติบโตบนคุณภาพชีวิตที่เป็นมิตรต่อสิ่งแวดล้อม
- ข. แผนพัฒนาเศรษฐกิจและสังคมแห่งชาติ ฉบับที่ ๑๓ **หมวดหมู่ที่ ๑๐** ไทยมีเศรษฐกิจหมุนเวียนและสังคมคาร์บอนต่ำ
หมวดหมู่ที่ ๑๑ ไทยสามารถลดความเสี่ยงและผลกระทบจากภัยธรรมชาติและการเปลี่ยนแปลงสภาพภูมิอากาศ
- ค. Sustainable Development Goals : SDGs **เป้าหมายที่ ๑๕** ปกป้อง พื้นฟู และสนับสนุนการใช้ระบบนิเวศน์บนบก อย่างยั่งยืน จัดการป่าไม้อย่างยั่งยืน ต่อสู้กลายสภาพเป็นทะเลทราย
หยุดการเสื่อมโทรมของที่ดินและฟื้นสภาพกลับมาใหม่ และหยุดการสูญเสียความหลากหลายทางชีวภาพ
- ง.ยุทธศาสตร์การพัฒนาจังหวัด **ยุทธศาสตร์ที่ ๔** การยกระดับบริหารจัดการทรัพยากรธรรมชาติและสิ่งแวดล้อมให้เกิดสมดุลอย่างยั่งยืน
- จ. ยุทธศาสตร์การพัฒนาขององค์กรปกครองส่วนท้องถิ่นในเขตจังหวัด **ยุทธศาสตร์ที่ ๑** ด้านโครงการตามแนวทางพระราชดำริ **ยุทธศาสตร์ที่ ๔** ด้านการพัฒนาเมือง

ยุทธศาสตร์ที่ ๕ ยุทธศาสตร์การพัฒนาด้านการบริหารจัดการทรัพยากรธรรมชาติและสิ่งแวดล้อมอย่างยั่งยืน

- กลยุทธ์** ๑) ส่งเสริมการสร้างจิตสำนึกและความตระหนักในการจัดการทรัพยากรธรรมชาติและสิ่งแวดล้อม ๒) ส่งเสริมการบำบัดและฟื้นฟูทรัพยากรธรรมชาติและสิ่งแวดล้อม
๓) ส่งเสริมการป้องกันและดูแลทรัพยากรธรรมชาติและสิ่งแวดล้อม ๔) พัฒนาระบบกักเก็บน้ำ เพื่อให้มีน้ำใช้ในการอุปโภค บริโภค และการเกษตร
(๒) แผนงานการเกษตร

ที่	โครงการ/กิจกรรม	วัตถุประสงค์	เป้าหมาย (ผลผลิตของโครงการ)	งบประมาณและที่ผ่านมา					ตัวชี้วัด (KPI)	ผลที่คาดว่าจะ ได้รับ	หน่วยงาน ที่ รับผิดชอบ
				๒๕๖๖ (บาท)	๒๕๖๗ (บาท)	๒๕๖๘ (บาท)	๒๕๖๙ (บาท)	๒๕๗๐ (บาท)			
๑	อนุรักษ์พันธุกรรมพืชอัน เนื่องมาจากพระราชดำริ สมเด็จพระเทพ รัตนราชสุดาฯ (อพ.สธ.)	เพื่อดูแลรักษา ธรรมชาติและ ความสะอาด สวยงาม	ร้อยละ ๖๐ ของประชาชน ที่เข้าร่วมโครงการ	-	๑๐๐,๐๐๐	๑๐๐,๐๐๐	๑๐๐,๐๐๐	๑๐๐,๐๐๐	ประชาชน เข้าร่วม โครงการไม่ น้อยกว่า ร้อยละ ๖๐	ประชาชนเกิด จิตสำนึกที่ดี ร่วมกันรักษา ป่าและ ทรัพยากรธรรม ชาติ	สำนักปลัด

ที่	โครงการ/กิจกรรม	วัตถุประสงค์	เป้าหมาย (ผลผลิตของโครงการ)	งบประมาณและที่ผ่านมา					ตัวชี้วัด (KPI)	ผลที่คาดว่าจะได้รับ	หน่วยงาน ที่ รับผิดชอบ
				๒๕๖๖ (บาท)	๒๕๖๗ (บาท)	๒๕๖๘ (บาท)	๒๕๖๙ (บาท)	๒๕๗๐ (บาท)			
๒	โครงการปลูกหญ้า แฝกอนุรักษ์ผืนดิน และน้ำ	เพื่อป้องกันการ พังทลายของหน้าดิน	ปลูกหญ้าแฝกในพื้นที่ สาธารณะ สถานที่ ราชการ และในพื้นที่ ที่ดินไม้ถูกบุกรุกทำลาย	-	๑๐,๐๐๐	๑๐,๐๐๐	๑๐,๐๐๐	๑๐,๐๐๐	อบต. มี ธรรมชาติและ สิ่งแวดล้อมที่ดี ขึ้น	ไม่มีการ พังทลายของ หน้าดิน	สำนักปลัด
๓	โครงการปลูกต้นไม้ เฉลิมพระเกียรติ สมเด็จพระเจ้าอยู่หัว มหาวชิราลง กรณบดินทรเทพ ยวรางกูร	เพื่อให้ประชาชน ร่วมกันอนุรักษ์และ สร้างจิตสำนึกที่ดีใน การดูแล รักษา ทรัพยากรธรรมชาติ และเพิ่มพื้นที่สีเขียว สร้างการมีส่วนร่วม ของประชาชน	ปลูกป่าในพื้นที่สาธารณะ สถานที่ราชการ และใน พื้นที่ที่ดินไม้ถูกบุกรุก ทำลาย	-	๑๐๐,๐๐๐	๑๐๐,๐๐๐	๑๐๐,๐๐๐	๑๐๐,๐๐๐	ร้อยละของ พื้นที่ พื้นที่สี เขียวเพิ่มขึ้น	ประชาชนเกิด จิตสำนึกที่ดีใน การดูแล รักษา ทรัพยากร ธรรม ชาติ และ สิ่งแวดล้อม มีพื้นที่สีเขียว เพิ่มขึ้น	สำนักปลัด
๔	โครงการกำจัด ผักตบชวาและวัชพืช ตามแหล่งน้ำ สาธารณะ	เพื่อกำจัดวัชพืชใน แหล่งน้ำในเขต รับผิดชอบของ อบต.	กำจัดวัชพืชตามแหล่งน้ำ ต่างๆภายในพื้นที่ อบต. อย่างน้อยปีละ ๑ ครั้ง	-	๒๐๐,๐๐๐	๒๐๐,๐๐๐	๒๐๐,๐๐๐	๒๐๐,๐๐๐	ร้อยละของ วัชพืชตาม แหล่งน้ำลดลง ร้อยละ ๕๐	แหล่งน้ำ ปราศจาก วัชพืชปกคลุม	สำนักปลัด

ที่	โครงการ/กิจกรรม	วัตถุประสงค์	เป้าหมาย (ผลผลิตของโครงการ)	งบประมาณและที่ผ่านมา					ตัวชี้วัด (KPI)	ผลที่คาดว่าจะได้รับ	หน่วยงาน ที่ รับผิดชอบ
				๒๕๖๖ (บาท)	๒๕๖๗ (บาท)	๒๕๖๘ (บาท)	๒๕๖๙ (บาท)	๒๕๗๐ (บาท)			
๕	โครงการขุดลอกหนอง กระถิน บ้านกระถิน หมู่ที่ ๕ *แก้ไข ย้ายช่อง ปี จาก ๖๖ มา ปี ๖๗ แผนพัฒนาฯ ๖๖-๗๐ ลำดับ ๑๐๐ หน้า ๕๒	เพื่อให้ประชาชนมีแหล่ง น้ำอุปโภคบริโภคและ การเกษตรอย่าง เพียงพอ	กว้าง ๓๐ เมตร ยาว ๑๓๕ เมตร ลึก ๒ เมตร		๓๒๔,๐๐๐	-	-	-	ประชาชนมีแหล่ง น้ำอุปโภคบริโภค และการเกษตร อย่างเพียงพอร้อยละ ๘๐	ประชาชนมีแหล่ง น้ำอุปโภคบริโภค และการเกษตร อย่างเพียงพอ	กองช่าง
๖	ขุดลอกสระหนองตารักษ์ บ้านดอนทะบวง หมู่ที่ ๑๑ *แก้ไข ย้ายช่องปี จาก ๖๖ มา ปี ๖๗ แผน พัฒนาฯ ๖๖-๗๐ ลำดับ ๑๐๑ หน้า ๕๒	เพื่อให้ประชาชนมีแหล่ง น้ำอุปโภคบริโภคและ การเกษตรอย่าง เพียงพอ	กว้าง ๔๕ เมตร ยาว ๙๐ เมตร ลึก ๓ เมตร		๔๘๖,๐๐๐	-	-	-	ประชาชนมีแหล่ง น้ำอุปโภคบริโภค และการเกษตร อย่างเพียงพอ ร้อยละ ๘๐	ประชาชนมีแหล่ง น้ำอุปโภคบริโภค และการเกษตร อย่างเพียงพอ	กองช่าง
๗	ขุดลอกบึงบริบูรณ์ บ้านหนองพรานปาน หมู่ที่ ๖ *แก้ไข เพิ่มช่องปี ๖๘ แผนพัฒนาฯ ๖๖-๗๐ ลำดับ ๓๙ หน้า ๒๗	เพื่อให้ประชาชนมีแหล่ง น้ำอุปโภคบริโภคและ การเกษตรอย่าง เพียงพอ	ขุดลอกสระน้ำ ขนาดกว้าง ๒๙๐ เมตร ยาว ๗๕๘ เมตร ลึก ๑ เมตร		๗,๐๗๒,๐๐๐	๗,๐๗๒,๐๐๐	-	-	ประชาชนมีแหล่ง น้ำอุปโภคบริโภค และการเกษตร อย่างเพียงพอร้อยละ ๘๐	ประชาชนมีแหล่ง น้ำอุปโภคบริโภค และการเกษตร อย่างเพียงพอ	กองช่าง

รายละเอียดโครงการพัฒนา
แผนพัฒนาท้องถิ่น (พ.ศ.๒๕๖๖-๒๕๗๐) แก้ไข ครั้งที่ ๔/๒๕๖๖
องค์การบริหารส่วนตำบลเทพาลัย อำเภอคง จังหวัดนครราชสีมา

- ก. ยุทธศาสตร์ชาติ ๒๐ ปี **ยุทธศาสตร์ที่ ๖** ด้านการปรับสมดุลและพัฒนาระบบการบริหารจัดการภาครัฐ
- ข. แผนพัฒนาเศรษฐกิจและสังคมแห่งชาติ ฉบับที่ ๑๓ **หมวดหมู่ที่ ๑๒** ไทยมีกำลังคนสมรรถนะสูง มุ่งเรียนรู้อย่างต่อเนื่องตอบสนองโจทย์การพัฒนาแห่งอนาคต **หมวดหมู่ที่ ๑๓** ไทยมีภาครัฐที่ทันสมัย มีประสิทธิภาพ และตอบโจทก์ประชาชน
- ค. Sustainable Development Goals : SDGs **เป้าหมายที่ ๑๖** ส่งเสริมสังคมที่สงบสุขและครอบคลุมเพื่อการพัฒนาที่ยั่งยืน ให้ทุกคนเข้าถึงความยุติธรรมและสร้างสถาบันที่มีประสิทธิภาพ รับผิดชอบ และครอบคลุมในทุกระดับ
- ง.ยุทธศาสตร์การพัฒนาจังหวัด **ยุทธศาสตร์ที่ ๓** เสริมสร้างและพัฒนาคน ชุมชนเมือง และการยกระดับการบริหารจัดการภาครัฐ เพื่อสังคมคุณภาพสูง
- จ. ยุทธศาสตร์การพัฒนาขององค์กรปกครองส่วนท้องถิ่นในเขตจังหวัด **ยุทธศาสตร์ที่ ๒** ด้านการพัฒนาคุณภาพชีวิต **ยุทธศาสตร์ที่ ๕** ด้านพัฒนาระบบการบริหารจัดการภาครัฐ

ยุทธศาสตร์ที่ ๖ ยุทธศาสตร์การพัฒนาด้านการบริหารกิจการบ้านเมืองและสังคมที่ดี

- กลยุทธ์ ๓)** การพัฒนาปรับปรุงรายได้ **๕)** การพัฒนาประสิทธิภาพการให้บริการประชาชน
- (๑) แผนงานบริหารทั่วไป (งานบริหารงานคลัง)

ที่	โครงการ/กิจกรรม	วัตถุประสงค์	เป้าหมาย (ผลผลิตของโครงการ)	งบประมาณและที่ผ่านมา					ตัวชี้วัด (KPI)	ผลที่คาดว่าจะได้รับ	หน่วยงาน ที่ รับผิดชอบ
				๒๕๖๖ (บาท)	๒๕๖๗ (บาท)	๒๕๖๘ (บาท)	๒๕๖๙ (บาท)	๒๕๗๐ (บาท)			
๑	โครงการรณรงค์การชำระภาษีจัดเก็บภาษีนอกสถานที่บริการฉับไวพึงพอใจประชาชน	เพื่อรณรงค์ในประชาชนชำระภาษีการจัดเก็บรายได้ของ อบต. เป็นไปตามเป้าหมาย	จัดทำป้าย แผ่นพับ ออกประชาสัมพันธ์ รณรงค์ การชำระภาษีจัดเก็บภาษีได้ ตามเป้าหมายร้อยละ ๑๐๐	-	๑๐,๐๐๐	๑๐,๐๐๐	๑๐,๐๐๐	๑๐,๐๐๐	ร้อยละการ จัดเก็บ รายได้ เพิ่มขึ้น	การจัดเก็บ รายได้ของ อบต. เป็นไป อย่างมี ประสิทธิภาพ	กองคลัง

ที่	โครงการ/กิจกรรม	วัตถุประสงค์	เป้าหมาย (ผลผลิตของโครงการ)	งบประมาณและที่ผ่านมา					ตัวชี้วัด (KPI)	ผลที่คาดว่าจะได้รับ	หน่วยงาน ที่ รับผิดชอบ
				๒๕๖๖ (บาท)	๒๕๖๗ (บาท)	๒๕๖๘ (บาท)	๒๕๖๙ (บาท)	๒๕๗๐ (บาท)			
๒	โครงการสำรวจและปรับปรุงข้อมูลแผนที่ภาษีและทะเบียนทรัพย์สิน อบต.เทพาลัย	เพื่อดำเนินการสำรวจและปรับปรุงข้อมูลแผนที่ภาษีและทะเบียนทรัพย์สินให้เป็นปัจจุบัน ได้มีฐานข้อมูลในโปรแกรมประยุกต์ (LTAX GISX และ LTAX ๓๐๐๐) เป็นปัจจุบัน	สำรวจข้อมูลภาคสนามเพื่อนำมาปรับปรุงข้อมูลแผนที่ภาษีและทะเบียนทรัพย์สิน	-	๑๐๐,๐๐๐	๑๐๐,๐๐๐	๓๐,๐๐๐	๓๐,๐๐๐	ร้อยละการจัดเก็บรายได้เพิ่มขึ้น	มีรายได้เพิ่มขึ้น มีฐานข้อมูลด้านการคลังท้องถิ่น	กองคลัง
๓	สำรวจและจัดทำบัญชีรายการที่ดินและสิ่งปลูกสร้างเพื่อการจัดเก็บภาษีที่ดินและสิ่งปลูกสร้าง	เพื่อดำเนินการสำรวจและจัดทำบัญชีรายการที่ดินและสิ่งก่อสร้างให้เป็นปัจจุบัน	สำรวจข้อมูล เพื่อนำมาจัดทำบัญชีรายการที่ดินและสิ่งปลูกสร้างเพื่อการจัดเก็บภาษีที่ดินและสิ่งปลูกสร้าง	-	๕๐,๐๐๐	๕๐,๐๐๐	-	-	ร้อยละของการจัดเก็บเพิ่มขึ้น	สามารถจัดทำภาษีที่ดินและสิ่งปลูกสร้าง	กองคลัง
๔	โครงการอบรมให้ความรู้เกี่ยวกับภาษีที่ดินและสิ่งปลูกสร้างภาษีป้าย	เพื่อพัฒนาบุคลากรให้มีความรวดเร็วสามารถในการปฏิบัติหน้าที่อย่างมีประสิทธิภาพ	จัดอบรมให้กับผู้บริหาร พนักงานส่วนตำบล พนักงานจ้าง และผู้มีส่วนเกี่ยวข้อง	-	๑๒,๐๐๐	๑๒,๐๐๐	๑๒,๐๐๐	๑๒,๐๐๐	ร้อยละของการจัดเก็บรายได้มากขึ้น	ประชาชนได้รับความสะดวกในการชำระภาษี	กองคลัง

รายละเอียดโครงการพัฒนา
แผนพัฒนาท้องถิ่น (พ.ศ.๒๕๖๖-๒๕๗๐) แก้ไข ครั้งที่ ๔/๒๕๖๖
องค์การบริหารส่วนตำบลเทพาลัย อำเภอคง จังหวัดนครราชสีมา

- ก. ยุทธศาสตร์ชาติ ๒๐ ปี **ยุทธศาสตร์ที่ ๖** ด้านการปรับสมดุลและพัฒนาระบบการบริหารจัดการภาครัฐ
- ข. แผนพัฒนาเศรษฐกิจและสังคมแห่งชาติ ฉบับที่ ๑๓ **หมุดหมายที่ ๑๒** ไทยมีกำลังคนสมรรถนะสูง มุ่งเรียนรู้อย่างต่อเนื่องตอบสนองโจทย์การพัฒนาแห่งอนาคต **หมุดหมายที่ ๑๓** ไทยมีภาครัฐที่ทันสมัย มีประสิทธิภาพ และตอบสนองต่อประชาชน
- ค. Sustainable Development Goals : SDGs **เป้าหมายที่ ๑๖** ส่งเสริมสังคมที่สงบสุขและครอบคลุมเพื่อการพัฒนาที่ยั่งยืน ให้ทุกคนเข้าถึงความยุติธรรมและสร้างสถาบันที่มีประสิทธิภาพ รับผิดชอบ และครอบคลุมในทุกระดับ
- ง.ยุทธศาสตร์การพัฒนาจังหวัด **ยุทธศาสตร์ที่ ๓** เสริมสร้างและพัฒนาคน ชุมชนเมือง และการยกระดับการบริหารจัดการภาครัฐ เพื่อสังคมคุณภาพสูง
- จ. ยุทธศาสตร์การพัฒนาขององค์กรปกครองส่วนท้องถิ่นในเขตจังหวัด **ยุทธศาสตร์ที่ ๒** ด้านการพัฒนาคุณภาพชีวิต **ยุทธศาสตร์ที่ ๕** ด้านพัฒนาระบบการบริหารจัดการภาครัฐ

ยุทธศาสตร์ที่ ๖ ยุทธศาสตร์การพัฒนาด้านการบริหารกิจการบ้านเมืองและสังคมที่ดี

- กลยุทธ์ ๔** การพัฒนาศักยภาพของบุคลากร **๗** การพัฒนาประสิทธิภาพการบริหารจัดการองค์กร
- (๑) แผนงานบริหารทั่วไป (งานบริหารทั่วไป)

ที่	โครงการ/กิจกรรม	วัตถุประสงค์	เป้าหมาย (ผลผลิตของโครงการ)	งบประมาณและที่ผ่านมา					ตัวชี้วัด (KPI)	ผลที่คาดว่าจะได้รับ	หน่วยงานที่รับผิดชอบ
				๒๕๖๖ (บาท)	๒๕๖๗ (บาท)	๒๕๖๘ (บาท)	๒๕๖๙ (บาท)	๒๕๗๐ (บาท)			
๕	โครงการฝึกอบรมสัมมนา และศึกษาดูงานเพื่อพัฒนาศักยภาพและประสิทธิภาพการบริหารจัดการของผู้บริหาร สมาชิกสภา อบต. ผู้นำชุมชน พนักงานส่วนตำบลและลูกจ้างของ อบต. เทพาลัย	เพื่อสร้างความรู้ความเข้าใจ เพิ่มประสิทธิภาพในการปฏิบัติงานให้แก่ผู้บริหาร สมาชิกสภา อบต. ผู้นำชุมชน พนักงานส่วนตำบลและลูกจ้างของ อบต. เทพาลัย และเพื่อจัดการศึกษาดูงานนอกสถานที่	ร้อยละ ๘๐ ของผู้บริหาร สมาชิกสภา อบต. ผู้นำชุมชน พนักงานส่วนตำบลและลูกจ้างในการศึกษาอบรม	-	๔๐๐,๐๐๐	๔๐๐,๐๐๐	๔๐๐,๐๐๐	๔๐๐,๐๐๐	ร้อยละ ๘๐ ของบุคลากร อบต. ได้อบรมพัฒนาศึกษาดูงาน	ผู้บริหาร สมาชิกสภา อบต. ผู้นำชุมชน พนักงานส่วนตำบลและลูกจ้างมีขีดความสามารถในการปฏิบัติงานและการพัฒนาชุมชน	สำนักปลัด

ที่	โครงการ/กิจกรรม	วัตถุประสงค์	เป้าหมาย (ผลผลิตของโครงการ)	งบประมาณและที่ผ่านมา					ตัวชี้วัด (KPI)	ผลที่คาดว่าจะ ได้รับ	หน่วยงาน ที่ รับผิดชอบ
				๒๕๖๖ (บาท)	๒๕๖๗ (บาท)	๒๕๖๘ (บาท)	๒๕๖๙ (บาท)	๒๕๗๐ (บาท)			
๖	การสำรวจความคิดเห็น/ ความพึงพอใจของประชาชน	เพื่อปรับปรุงคุณภาพ การให้บริการประชาชน ให้ดีขึ้น	จ้างที่ปรึกษาจัดทำ การสำรวจความคิดเห็นของ ประชาชน ๑ ครั้ง	-	๒๐,๐๐๐	๒๐,๐๐๐	๒๐,๐๐๐	๒๐,๐๐๐	มีการ ดำเนินการ ร้อยละ ๑๐๐	๑. ประชาชนพึง พอใจต่อการ ให้บริการของ อบต. ๒. มีการพัฒนา คุณภาพการ ให้บริการดี ยิ่งขึ้น	สำนักปลัด
๗	อุดหนุนตามโครงการศูนย์ ปฏิบัติการร่วมในการ ช่วยเหลือประชาชนของ องค์กรปกครองส่วนท้องถิ่น	เพื่ออุดหนุนศูนย์ ปฏิบัติการร่วมในการ ช่วยเหลือประชาชนของ องค์กรปกครองส่วน ท้องถิ่น	อุดหนุนศูนย์ปฏิบัติการร่วม ในการช่วยเหลือประชาชน ๑ ครั้ง	-	๒๐,๐๐๐	๒๐,๐๐๐	๒๐,๐๐๐	๒๐,๐๐๐	ประชาชน ได้รับการ ช่วยเหลือ ร้อยละ ๙๐ ของผู้ขอรับ การช่วยเหลือ	การทำงานใน ศูนย์ปฏิบัติการ ร่วมในการ ช่วยเหลือ ประชาชน เป็นไปอย่างมี ประสิทธิภาพ	สำนักปลัด
๘	อุดหนุนตามโครงการงานพิธี บวงสรวงท่านท้าวสุรนารี งานฉลองชัยชนะท่านท้าว สุรนารี และงานประเพณี บุญกุ่มข้าวใหญ่	เพื่ออุดหนุนตาม โครงการงานพิธี บวงสรวงท่านท้าว สุรนารีฉลองชัยชนะท่าน ท้าว สุรนารีและงาน ประเพณีบุญกุ่มข้าวใหญ่	เพื่ออุดหนุนตามโครงการ งานพิธีบวงสรวงท่านท้าว สุรนารีงานฉลองชัยชนะ ท่านท้าวสุรนารีและงาน ประเพณีบุญกุ่มข้าวใหญ่ จำนวน ๑ ครั้ง	-	๑๑,๐๐๐	๑๑,๐๐๐	๑๑,๐๐๐	๑๑,๐๐๐	อำเภอคง ได้รับการ อุดหนุน ๑๐๐ เปอร์เซ็นต์	อำเภอคงได้รับ เงินอุดหนุน	สำนักปลัด

ที่	โครงการ/กิจกรรม	วัตถุประสงค์	เป้าหมาย (ผลผลิตของ โครงการ)	งบประมาณและที่ผ่านมา					ตัวชี้วัด (KPI)	ผลที่คาดว่าจะได้รับ	หน่วยงาน ที่ รับผิดชอบ
				๒๕๖๖ (บาท)	๒๕๖๗ (บาท)	๒๕๖๘ (บาท)	๒๕๖๙ (บาท)	๒๕๗๐ (บาท)			
๙	โครงการฝึกอบรมเพิ่ม ประสิทธิภาพสมาชิก สภาองค์การบริหาร ส่วนตำบลเทพาลัย	๑.เพื่อให้สมาชิกสภาท้องถิ่น มีความรู้ความเข้าใจใน กฎหมายระเบียบและหนังสือ สั่งการ ที่เกี่ยวข้องในการ ปฏิบัติหน้าที่ขององค์กร ปกครองส่วนท้องถิ่นรวมถึง นโยบายของรัฐบาล ๒.เพื่อให้สมาชิกสภาท้องถิ่นมี ความรู้ในการบริหารงาน สมัยใหม่ การบริหารข้อมูลเพื่อ ใช้ ในการวางแผนแก้ปัญหา ของประชาชนและพื้นที่ ๓.เพื่อให้สมาชิกสภาท้องถิ่น ได้พบปะเพื่อแลกเปลี่ยน เรียนรู้ประสบการณ์ระหว่าง กัน ในอันจะเป็นการปรับ ทัศนคติและใช้ข้อมูลที่ได้รับ เป็นแนวทางการแก้ไขปัญหา และปฏิบัติหน้าที่ ๔.เพื่อให้สมาชิกสภาท้องถิ่นมี ความรู้พื้นฐานในตำแหน่ง หน้าที่ที่สามารถปฏิบัติงานได้ อย่างมี คุณธรรม มีจริยธรรม และมี ประสิทธิภาพ	จัดโครงการอย่างน้อย ปีละ ๑ ครั้ง	-	๒๐,๐๐๐	๒๐,๐๐๐	๒๐,๐๐๐	๒๐,๐๐๐	มีการจัด กิจกรรมร้อยละ ๑๐๐	๑. สมาชิกสภาท้องถิ่นมีความรู้ ความเข้าใจในนโยบายของ รัฐบาล และสามารถนำไปสู่การ ปฏิบัติได้อย่างเป็นรูป ๒.สมาชิกสภาท้องถิ่นมีความรู้ ความเข้าใจในระเบียบกฎหมาย ท้องถิ่นเป็นอย่างดี ทำให้เกิด ความ มั่นใจต่อการปฏิบัติหน้าที่ อันส่งผลต่อการพัฒนาท้องถิ่น และประชาชน ๓.สมาชิกสภาท้องถิ่นมีการแลกเปลี่ยน ประสบการณ์เกิดความ ร่วมมือระหว่างกันอันจะส่งผล ต่อทัศนคติในการเชื่อมโยงการ พัฒนาและใช้ทรัพยากรร่วมกัน ได้อย่างคุ้มค่า ๔.สมาชิกสภาท้องถิ่น มี ความรู้พื้นฐานในตำแหน่งหน้าที่ ที่สามารถปฏิบัติงานได้อย่างมี คุณธรรม มีจริยธรรม และมี ประสิทธิภาพ	สำนักปลัด

รายละเอียดโครงการพัฒนา
แผนพัฒนาท้องถิ่น (พ.ศ.๒๕๖๖-๒๕๗๐) แก้ไข ครั้งที่ ๔/๒๕๖๖
องค์การบริหารส่วนตำบลเทพาลัย อำเภอคง จังหวัดนครราชสีมา

- ก. ยุทธศาสตร์ชาติ ๒๐ ปี **ยุทธศาสตร์ที่ ๖** ด้านการปรับสมดุลและพัฒนาระบบการบริหารจัดการภาครัฐ
- ข. แผนพัฒนาเศรษฐกิจและสังคมแห่งชาติ ฉบับที่ ๑๓ **หมวดหมู่ที่ ๑๒** ไทยมีกำลังคนสมรรถนะสูง มุ่งเรียนรู้อย่างต่อเนื่องตอบโจทย์การพัฒนาแห่งอนาคต **หมวดหมู่ที่ ๑๓** ไทยมีภาครัฐที่ทันสมัย มีประสิทธิภาพ และตอบโจทย์ประชาชน
- ค. Sustainable Development Goals : SDGs **เป้าหมายที่ ๑๖** ส่งเสริมสังคมที่สงบสุขและครอบคลุมเพื่อการพัฒนาที่ยั่งยืน ให้ทุกคนเข้าถึงความยุติธรรมและสร้างสถาบันที่มีประสิทธิภาพ รับผิดชอบ และครอบคลุมในทุกระดับ
- ง.ยุทธศาสตร์การพัฒนาจังหวัด **ยุทธศาสตร์ที่ ๓** เสริมสร้างและพัฒนาคน ชุมชนเมือง และการยกระดับการบริหารจัดการภาครัฐ เพื่อสังคมคุณภาพสูง
- จ. ยุทธศาสตร์การพัฒนาขององค์กรปกครองส่วนท้องถิ่นในเขตจังหวัด **ยุทธศาสตร์ที่ ๒** ด้านการพัฒนาคุณภาพชีวิต **ยุทธศาสตร์ที่ ๕** ด้านพัฒนาระบบการบริหารจัดการภาครัฐ

ยุทธศาสตร์ที่ ๖ ยุทธศาสตร์การพัฒนาด้านการบริหารกิจการบ้านเมืองและสังคมที่ดี

- กลยุทธ์** ๑) การส่งเสริมการมีส่วนร่วมของประชาชนในท้องถิ่น ๒) การส่งเสริมประชาธิปไตย ความเสมอภาพ สิทธิเสรีภาพของประชาชน
- ๓) การพัฒนาประสิทธิภาพการบริหารจัดการองค์กร
- (๒) แผนงานสร้างความเข้มแข็งของชุมชน

ที่	โครงการ/กิจกรรม	วัตถุประสงค์	เป้าหมาย (ผลผลิตของโครงการ)	งบประมาณและที่ผ่านมา					ตัวชี้วัด (KPI)	ผลที่คาดว่าจะได้รับ	หน่วยงานที่รับผิดชอบ
				๒๕๖๖ (บาท)	๒๕๖๗ (บาท)	๒๕๖๘ (บาท)	๒๕๖๙ (บาท)	๒๕๗๐ (บาท)			
๑	ประชาคมหมู่บ้าน/ตำบล เพื่อจัดทำแผนพัฒนาท้องถิ่น/แผนชุมชน/แผนพัฒนาหมู่บ้าน	เพื่อรับฟังปัญหา ความต้องการของประชาชนในพื้นที่นำมาเป็นข้อมูลในการจัดทำแผนพัฒนาท้องถิ่น	มีแผนพัฒนาตำบลที่มีประสิทธิภาพตรงตามความต้องการของประชาชน	-	๓๐,๐๐๐	๓๐,๐๐๐	๓๐,๐๐๐	๓๐,๐๐๐	ร้อยละความพึงพอใจของประชาชนที่มีต่อการจัดทำเวทีประชาคม ร้อยละ ๘๐	การปฏิบัติงานอบต.สามารถแก้ไขปัญหาให้ตรงกับความต้องการของประชาชนในตำบล	สำนักปลัด

ที่	โครงการ/กิจกรรม	วัตถุประสงค์	เป้าหมาย (ผลผลิตของโครงการ)	งบประมาณและที่ผ่านมา					ตัวชี้วัด (KPI)	ผลที่คาดว่าจะ ได้รับ	หน่วยงาน ที่ รับผิดชอบ
				๒๕๖๖ (บาท)	๒๕๖๗ (บาท)	๒๕๖๘ (บาท)	๒๕๖๙ (บาท)	๒๕๗๐ (บาท)			
๒	อบต./อำเภอเคลื่อนที่	เพื่อให้ประชาชนได้ เสนอปัญหาความ ต้องการในการพัฒนา ความเป็นอยู่ให้ดีขึ้น	ประชาชนในเขตตำบล ได้เข้าร่วมกิจกรรมไม่ น้อยกว่าร้อยละ ๖๐	-	๒๐,๐๐๐	๒๐,๐๐๐	๒๐,๐๐๐	๒๐,๐๐๐	ร้อยละความ พึงพอใจของ ประชาชนที่ มีต่อ โครงการฯ ร้อยละ ๘๐	ประชาชนได้เสนอ ปัญหาความ ต้องการในการ พัฒนาความ เป็นอยู่ให้ดีขึ้น	สำนักปลัด
๓	ปกป้องสถาบัน พระมหากษัตริย์/ จัดกิจกรรมเฉลิมพระ เกียรติ	เพื่อสนับสนุนส่งเสริม กิจกรรมปกป้อง สถาบันสำคัญของ ชาติ/กิจกรรมเฉลิม พระเกียรติ เช่นการ ปลูกป่า พัฒนาชุมชน สังคมนาคราะห์ กีฬา และนันทนาการ	จัดกิจกรรมปกป้อง สถาบัน พระมหากษัตริย์/ กิจกรรมเฉลิมพระ เกียรติ ปีละ ๓ ครั้ง	-	๒๐,๐๐๐	๒๐,๐๐๐	๒๐,๐๐๐	๒๐,๐๐๐	มีการดำเนิน กิจกรรม ตาม เป้าหมาย	ได้สนับสนุน ส่งเสริมกิจกรรม ปกป้องสถาบัน สำคัญของชาติ/จัด กิจกรรมเฉลิมพระ เกียรติ	สำนักปลัด
๔	การส่งเสริมและ สนับสนุนการปกครอง ระบอบประชาธิปไตย/ สร้างความปรองดอง สมานฉันท์	ให้ประชาชนทั่วไปได้มี ความรู้ความและ เข้าใจการปกครองใน ระบอบประชาธิปไตย/ เกิดความรักความ สามัคคีต่อกัน มีความ ปรองดองสมานฉันท์	อบรมให้ความรู้/ป้าย ประชาสัมพันธ์/แผ่นพับ ให้ประชาชนในพื้นที่ ตำบลอย่างน้อยปีละ ๑ ครั้ง	-	๒๐,๐๐๐	๒๐,๐๐๐	๒๐,๐๐๐	๒๐,๐๐๐	ร้อยละของ ประชาชนมี ความเข้าใจ ดีขึ้น	ประชาชนมีความรู้ ความและเข้าใจ การปกครองใน ระบอบ ประชาธิปไตยดีขึ้น เกิดความรักความ สามัคคีต่อกัน	สำนักปลัด

ที่	โครงการ/กิจกรรม	วัตถุประสงค์	เป้าหมาย (ผลผลิตของโครงการ)	งบประมาณและที่ผ่านมา					ตัวชี้วัด (KPI)	ผลที่คาดว่าจะ ได้รับ	หน่วยงาน ที่ รับผิดชอบ
				๒๕๖๖ (บาท)	๒๕๖๗ (บาท)	๒๕๖๘ (บาท)	๒๕๖๙ (บาท)	๒๕๗๐ (บาท)			
๕	สืบสานอาหารไทยท้องถิ่น	เพื่ออนุรักษ์และสืบสานอาหารไทยของท้องถิ่น	ประชาชน หน่วยงานราชการในตำบลได้เข้าร่วมกิจกรรม	-	๒๐,๐๐๐	๒๐,๐๐๐	๒๐,๐๐๐	๒๐,๐๐๐	มีการจัดกิจกรรมร้อยละ ๑๐๐	อาหารไทยท้องถิ่นได้รับการสืบสานให้คงอยู่	สำนักปลัด
๖	อบรมส่งเสริมความรู้เกี่ยวกับสาธารณสุขความปลอดภัยในชีวิตและทรัพย์สินของประชาชน	เพื่อให้ประชาชนมีความรู้เกี่ยวกับสาธารณสุข	จัดอบรมให้ประชาชน มีความรู้เกี่ยวกับสาธารณสุข	-	๒๐,๐๐๐	๒๐,๐๐๐	๒๐,๐๐๐	๒๐,๐๐๐	มีการจัดกิจกรรมร้อยละ ๑๐๐	ประชาชนมีความปลอดภัยในชีวิตและทรัพย์สิน	สำนักปลัด
๗	อบรมส่งเสริมความรู้เกี่ยวกับสาธารณสุขแก่เยาวชนในสถานศึกษา	เพื่อให้เยาวชนมีความรู้เกี่ยวกับสาธารณสุข	จัดอบรมให้เยาวชน มีความรู้เกี่ยวกับสาธารณสุข	-	๒๐,๐๐๐	๒๐,๐๐๐	๒๐,๐๐๐	๒๐,๐๐๐	มีการจัดกิจกรรมร้อยละ ๑๐๐	เยาวชนมีความปลอดภัยในชีวิตและทรัพย์สิน	สำนักปลัด
๘	อุดหนุนศูนย์รวมข้อมูลข่าวสารการจัดซื้อจัดจ้างระดับอำเภอ	เพื่ออุดหนุนศูนย์รวมข้อมูลข่าวสารการจัดซื้อจัดจ้างระดับอำเภอ	อุดหนุนศูนย์รวมข้อมูลข่าวสารการจัดซื้อจัดจ้างระดับอำเภอปีละ ๑ ครั้ง	-	๑๕,๐๐๐	๑๕,๐๐๐	๑๕,๐๐๐	๑๕,๐๐๐	ศูนย์รวมข้อมูลข่าวสารการจัดซื้อจัดจ้างระดับอำเภอได้รับการอุดหนุน ๑๐๐ %	ศูนย์รวมข้อมูลข่าวสารการจัดซื้อจัดจ้างระดับอำเภอได้รับเงินอุดหนุน	กองคลัง

ที่	โครงการ/กิจกรรม	วัตถุประสงค์	เป้าหมาย (ผลผลิตของโครงการ)	งบประมาณและที่ผ่านมา					ตัวชี้วัด (KPI)	ผลที่คาดว่าจะได้รับ	หน่วยงาน ที่ รับผิดชอบ
				๒๕๖๖ (บาท)	๒๕๖๗ (บาท)	๒๕๖๘ (บาท)	๒๕๖๙ (บาท)	๒๕๗๐ (บาท)			
๙	จัดงานรัฐพิธีและวันสำคัญ	เพื่อรักษาไว้ซึ่ง วัฒนธรรมไทยและ สถาบันชาติ ศาสนา พระมหากษัตริย์	อุดหนุนที่ทำการ ปกครองอำเภอคงปีละ ๑ ครั้ง	-	๒๐,๐๐๐	๒๐,๐๐๐	๒๐,๐๐๐	๒๐,๐๐๐	ที่ทำการ ปกครอง อำเภอคง ได้รับการ อุดหนุน ๑๐๐ %	ประชาชนมีส่วนร่วม ในการรักษาซึ่ง สถาบันชาติ ศาสนา พระมหากษัตริย์	สำนักปลัด/ ที่ทำการ ปกครอง อำเภอคง
๑๐	แก้ไขปัญหาความ เดือดร้อนเร่งด่วนโดยศูนย์ ดำรงธรรม	เพื่อแก้ไขปัญหาความ เดือดร้อนเร่งด่วนโดย ศูนย์ดำรงธรรม	อุดหนุนที่ทำการ ปกครองอำเภอคงปีละ ๑ ครั้ง	-	๓๐,๐๐๐	๓๐,๐๐๐	๓๐,๐๐๐	๓๐,๐๐๐	ที่ทำการ ปกครอง อำเภอคง ได้รับการ อุดหนุน ๑๐๐ %	ปัญหาความ เดือดร้อนของ ประชาชนได้รับการ แก้ไขเร่งด่วน	สำนักปลัด/ ที่ทำการ ปกครอง อำเภอคง
๑๑	ปกป้องและเทิดทูน สถาบันหลักของชาติ	เพื่อปกป้องและเทิดทูน สถาบันหลักของชาติ	อุดหนุนที่ทำการ ปกครองอำเภอคงปีละ ๑ ครั้ง	-	๒๐,๐๐๐	๒๐,๐๐๐	๒๐,๐๐๐	๒๐,๐๐๐	ที่ทำการ ปกครอง อำเภอคง ได้รับการ อุดหนุน ๑๐๐ %	ประชาชนมีส่วนร่วม ในการปกป้องและ เทิดทูนสถาบันหลัก ของชาติ	สำนักปลัด/ ที่ทำการ ปกครอง อำเภอคง

ที่	โครงการ/กิจกรรม	วัตถุประสงค์	เป้าหมาย (ผลผลิตของโครงการ)	งบประมาณและที่ผ่านมา					ตัวชี้วัด (KPI)	ผลที่คาดว่าจะได้รับ	หน่วยงาน ที่ รับผิดชอบ
				๒๕๖๖ (บาท)	๒๕๖๗ (บาท)	๒๕๖๘ (บาท)	๒๕๖๙ (บาท)	๒๕๗๐ (บาท)			
๑๒	โครงการฝึกอบรมศึกษาดูงานเพื่อเพิ่มศักยภาพของกลุ่มแม่บ้าน กลุ่มสตรี กลุ่มอาชีพ ผู้นำชุมชน ผู้บริหาร พนักงาน เจ้าหน้าที่ องค์การบริหารส่วนตำบลเทพาลัย	เพื่อส่งเสริมพัฒนา กลุ่มแม่บ้าน กลุ่มสตรี กลุ่มอาชีพ ผู้นำชุมชน ผู้บริหาร พนักงาน เจ้าหน้าที่ ในด้านต่างๆ	จัดโครงการอบรมให้ความรู้สนับสนุนส่งเสริม กลุ่มแม่บ้านกลุ่มสตรี กลุ่มอาชีพ ผู้นำชุมชน ผู้บริหาร พนักงาน เจ้าหน้าที่ด้านในต่างๆ รวมทั้งศึกษาดูงานอย่างน้อยปีละ ๑ ครั้ง	-	๔๐๐,๐๐๐	๔๐๐,๐๐๐	๔๐๐,๐๐๐	๔๐๐,๐๐๐	มีการจัดกิจกรรมร้อยละ ๑๐๐	กลุ่มแม่บ้าน กลุ่มสตรี กลุ่มอาชีพ ผู้นำชุมชน ผู้บริหาร พนักงาน เจ้าหน้าที่มีขีดความสามารถในการพัฒนาชุมชนต่อไป	สำนักปลัด

ที่	โครงการ/กิจกรรม	วัตถุประสงค์	เป้าหมาย (ผลผลิตของโครงการ)	งบประมาณและที่ผ่านมา					ตัวชี้วัด (KPI)	ผลที่คาดว่าจะ ได้รับ	หน่วยงาน ที่ รับผิดชอบ
				๒๕๖๖ (บาท)	๒๕๖๗ (บาท)	๒๕๖๘ (บาท)	๒๕๖๙ (บาท)	๒๕๗๐ (บาท)			
๒	สมทบกองทุนบำเหน็จ บำนาญข้าราชการ (กบท.)	เพื่อจ่ายเป็นเงิน สมทบกองทุน บำเหน็จบำนาญ ข้าราชการส่วน ท้องถิ่น	ร้อยละ ๒ ของ งบประมาณรายได้	-	๔๖๐,๐๐๐	๔๗๐,๐๐๐	๔๘๐,๐๐๐	๔๘๐,๐๐๐	กบท. ได้รับ เงินสมทบ ร้อยละ ๑๐๐	ข้าราชการ อบต. ได้รับเงิน สวัสดิการจาก กองทุนฯ เมื่อ เกษียณอายุ ราชการ	กองคลัง
๓	เงินสำรองจ่ายเพื่อ ป้องกันและแก้ไข ปัญหาภัยแล้ง และ บรรเทาสาธารณภัย ในตำบล	เพื่อป้องกันและ บรรเทาความ เสียหายจากภัย แล้ง และสาธารณ ภัยอื่นๆในตำบล	ป้องกันและบรรเทา ความเสียหายจากสา ธารณภัยต่างๆในตำบล เทศบาล	-	๑,๐๐๐,๐๐๐	๑,๐๐๐,๐๐๐	๑,๐๐๐,๐๐๐	๑,๐๐๐,๐๐๐	ร้อยละความ พึงพอใจของ ประชาชนใน พื้นที่	สามารถป้องกัน และบรรเทาสา ธารณภัยที่เกิดขึ้น ได้อย่างมี ประสิทธิภาพ	สำนักปลัด
๔	สมทบกองทุน หลักประกันสุขภาพ (สปสช.)	เพื่อสนับสนุน งบประมาณในการ ดำเนินกิจกรรม ด้านสาธารณสุขใน พื้นที่	สมทบงบประมาณเข้า กองทุนหลักประกัน สุขภาพ	-	๑๕๐,๐๐๐	๑๕๐,๐๐๐	๑๕๐,๐๐๐	๑๕๐,๐๐๐	ร้อยละของ ประชาชนมี สุขภาพดีขึ้น	ประชาชนได้รับ บริการที่ดีด้าน สาธารณสุขผ่าน กองทุน หลักประกัน สุขภาพ (สปสช.)	สำนักปลัด
๕	จัดสวัสดิการสังคม สงเคราะห์ผู้สูงอายุ ในตำบล	เพื่อแบ่งเบาภาระ ของครอบครัว และ ช่วยเหลือสังคมให้ การสงเคราะห์ ผู้สูงอายุ	จ่ายเบี้ยยังชีพให้แก่ ผู้สูงอายุที่มีอายุตั้งแต่ ๖๐ ปีขึ้นไปทุกรายในพื้นที่ รับผิดชอบของ อบต.	-	๑๑,๓๐๐,๐๐๐	๑๑,๘๐๐,๐๐๐	๑๒,๐๐๐,๐๐๐	๑๒,๕๐๐,๐๐๐	ร้อยละ ๑๐๐ ของผู้สูงอายุ ได้รับการจัด สวัสดิการ สงเคราะห์	ผู้สูงอายุมีความ เป็นอยู่ที่ดีขึ้น	สำนักปลัด

ที่	โครงการ/กิจกรรม	วัตถุประสงค์	เป้าหมาย (ผลผลิตของ โครงการ)	งบประมาณและที่ผ่านมา					ตัวชี้วัด (KPI)	ผลที่คาดว่าจะ ได้รับ	หน่วยงาน ที่ รับผิดชอบ
				๒๕๖๖ (บาท)	๒๕๖๗ (บาท)	๒๕๖๘ (บาท)	๒๕๖๙ (บาท)	๒๕๗๐ (บาท)			
๖	จัดสวัสดิการสังคม สงเคราะห์ผู้พิการ ในตำบล	เพื่อแบ่งเบาภาระของ ครอบครัว และ ช่วยเหลือสังคมให้ การสงเคราะห์ ผู้สูงอายุ	จ่ายเบี้ยยังชีพให้แก่ ผู้พิการในตำบล เทศบาลทุกราย	-	๒,๒๑๗,๖๐๐	๒,๒๑๗,๖๐๐	๒,๒๑๗,๖๐๐	๒,๒๑๗,๖๐๐	ร้อยละ ๑๐๐ ของผู้ พิการได้รับการจัด สวัสดิการสงเคราะห์	ผู้พิการมีความ เป็นอยู่ที่ดีขึ้น	สำนักปลัด
๗	จัดสวัสดิการสังคม สงเคราะห์ผู้ป่วยโรค เอดส์	เพื่อแบ่งเบาภาระของ ครอบครัว และ ช่วยเหลือสังคมให้ การสงเคราะห์ผู้ป่วย โรคเอดส์	จ่ายเบี้ยยังชีพ/ จัดหาอุปกรณ์เพื่อ การยังชีพให้แก่ ผู้ป่วยเอดส์จำนวน ๕ ราย	-	๓๖,๐๐๐	๓๖,๐๐๐	๓๖,๐๐๐	๓๖,๐๐๐	ร้อยละ ๑๐๐ ของ ผู้ป่วยเอดส์ได้รับการ สงเคราะห์ทุกราย	ผู้ป่วยเอดส์มี ความเป็นอยู่ที่ดี ขึ้น	สำนักปลัด
๘	สมทบกองทุนสวัสดิการ ชุมชน	เพื่อสนับสนุน งบประมาณในการ ดำเนินงานกองทุน สวัสดิการชุมชน	สมทบงบประมาณ ให้กองทุนสวัสดิการ ชุมชน	-	๒๕,๐๐๐	๒๕,๐๐๐	๒๕,๐๐๐	๒๕,๐๐๐	กองทุนสวัสดิการ ชุมชนได้รับการ สมทบเงิน ๑ ครั้ง/ปี	อบต.ได้สนับสนุน งบประมาณในการ ดำเนินงานกองทุน สวัสดิการชุมชน	สำนักปลัด

รายละเอียดโครงการพัฒนา
 แผนพัฒนาท้องถิ่น (พ.ศ.๒๕๖๖-๒๕๗๐) แก่ไข ครั้งที่ ๔/๒๕๖๖
 สำหรับ โครงการที่เกินศักยภาพขององค์กรปกครองส่วนท้องถิ่น
 องค์การบริหารส่วนตำบลเทพาลัย อำเภอคง จังหวัดนครราชสีมา

- ก. ยุทธศาสตร์ชาติ ๒๐ ปี ยุทธศาสตร์ที่ ๑ ด้านความมั่นคง
- ข. แผนพัฒนาเศรษฐกิจและสังคมแห่งชาติ ฉบับที่ ๑๓ หมุดหมายที่ ๕ ไทยเป็นประตูการค้าการลงทุนและยุทธศาสตร์ทางโลจิสติกส์ที่สำคัญของภูมิภาค
- ค. Sustainable Development Goals : SDGs เป้าหมายที่ ๙ สร้างโครงสร้างพื้นฐานที่มีความทนทานส่งเสริมการพัฒนาอุตสาหกรรมที่ครอบคลุมและยั่งยืนและส่งเสริมนวัตกรรม
- ง. ยุทธศาสตร์การพัฒนาจังหวัด ยุทธศาสตร์ที่ ๒ ส่งเสริมพัฒนาโครงสร้างพื้นฐานเพื่อยกระดับเศรษฐกิจการท่องเที่ยวการค้า การลงทุน อุตสาหกรรมเศรษฐกิจ BCG และเขตเศรษฐกิจพิเศษ
- จ. ยุทธศาสตร์การพัฒนาขององค์กรปกครองส่วนท้องถิ่นในเขตจังหวัด ยุทธศาสตร์ที่ ๔ ด้านการพัฒนาเมือง

ยุทธศาสตร์ อบต.เทพาลัย ที่ ๑ ยุทธศาสตร์การพัฒนาด้านโครงสร้างพื้นฐาน

กลยุทธ์ ๑) ก่อสร้าง บำรุงรักษา ถนน ระบบระบายน้ำ และระบบสาธารณูปโภค ๓) ก่อสร้าง/ปรับปรุงระบบประปาให้มีมาตรฐาน

(๑) แผนงานอุตสาหกรรมและการโยธา

ที่	โครงการ/กิจกรรม	วัตถุประสงค์	พิกัดทางภูมิศาสตร์	เป้าหมาย (ผลผลิตของโครงการ)	งบประมาณและที่ผ่านมา					ตัวชี้วัด (KPI)	ผลที่คาดว่าจะได้รับ	หน่วยงานที่รับผิดชอบ
					๒๕๖๖ (บาท)	๒๕๖๗ (บาท)	๒๕๖๘ (บาท)	๒๕๖๙ (บาท)	๒๕๗๐ (บาท)			
๑	โครงการก่อสร้างถนนคอนกรีตเสริมเหล็ก บ้านบุตำแย หมู่ที่ ๑ (จากแยกวัดป่าหนองแขง เชื่อมบ้านโกรก ตำบลโนนตาเถร อำเภอโนนแดง)	เพื่อให้ประชาชนได้รับการสัญจรไปมาได้สะดวก	จุดเริ่มต้น N ๑๕-๒๓-๐ E ๑๐๒-๒๙-๔๘ จุดสิ้นสุด N ๑๕-๒๓-๑๒ E ๑๐๒-๒๙-๓๕	ผิวจราจรคอนกรีตเสริมเหล็ก กว้าง ๔ เมตร ยาว ๑,๐๐๐ เมตร หนา ๐.๑๕ เมตร	-	๒,๖๐๐,๐๐๐	๒,๖๐๐,๐๐๐	๒,๖๐๐,๐๐๐	๒,๖๐๐,๐๐๐	อบต.มีถนนสำหรับคมนาคมได้อย่างสะดวก ร้อยละ ๗๐ ขึ้นไป	ประชาชนมีถนนเพื่อการสัญจรไปมาสะดวกและลดอุบัติเหตุ	กองช่าง

ที่	โครงการ/กิจกรรม	วัตถุประสงค์	พิกัดทางภูมิศาสตร์	เป้าหมาย (ผลผลิตของโครงการ)	งบประมาณและที่ผ่านมา					ตัวชี้วัด (KPI)	ผลที่คาดว่าจะได้รับ	หน่วยงานที่รับผิดชอบ
					๒๕๖๖ (บาท)	๒๕๖๗ (บาท)	๒๕๖๘ (บาท)	๒๕๖๙ (บาท)	๒๕๗๐ (บาท)			
๒	โครงการก่อสร้างถนนคอนกรีตเสริมเหล็ก บ้านตะคร้อ หมู่ที่ ๔ (จากบ้านนางสุทิน หมั่นคง เชื่อมบ้านดอนน้ำซับ ตำบลชีวาน อำเภอพิมาย)	เพื่อให้ประชาชนได้รับการสัญจรไปมาได้สะดวก	จุดเริ่มต้น N ๑๕-๒๐-๕๗ E ๑๐๒-๒๗-๕๖ จุดสิ้นสุด N ๑๕-๒๐-๑๕ E ๑๐๒-๒๙-๔	ผิวจราจร คอนกรีต เสริมเหล็ก กว้าง ๔ เมตร ยาว ๑,๗๕๐ เมตร หนา ๐.๑๕ เมตร	-	๑๐,๐๐๐,๐๐๐	๑๐,๐๐๐,๐๐๐	๑๐,๐๐๐,๐๐๐	๑๐,๐๐๐,๐๐๐	อบต. มีถนนสำหรับคมนาคมได้อย่างสะดวก ร้อยละ ๗๐ ขึ้นไป	ประชาชนมีถนนเพื่อการสัญจรไปมาสะดวกและลดอุบัติเหตุ	กองช่าง
๓	โครงการก่อสร้างถนนคอนกรีตเสริมเหล็ก บ้านดอนทะบวง หมู่ที่ ๑๑ (จากบ้านนางพัลรี เตรียมสิริวัน เชื่อมตำบลดอนยาวใหญ่ อำเภอโนนแดง)	เพื่อให้ประชาชนได้รับการสัญจรไปมาได้สะดวก	จุดเริ่มต้น N ๑๕-๒๓-๐๒.๘๕ E ๑๐๒-๒๙-๕๖.๓๘ จุดสิ้นสุด N ๑๕-๒๓-๔๑.๑๘ E ๑๐๒-๒๙-๒๖.๕๒	ผิวจราจร คอนกรีตเสริมเหล็ก กว้าง ๔ เมตร ยาว ๑,๗๒๐ เมตร หนา ๐.๑๕ เมตร	-	๓,๐๐๐,๐๐๐	๓,๐๐๐,๐๐๐	๓,๐๐๐,๐๐๐	๓,๐๐๐,๐๐๐	อบต. มีถนนสำหรับคมนาคมได้อย่างสะดวก ร้อยละ ๗๐ ขึ้นไป	ประชาชนมีถนนเพื่อการสัญจรไปมาสะดวกและลดอุบัติเหตุ	กองช่าง

ที่	โครงการ/กิจกรรม	วัตถุประสงค์	พิกัดทางภูมิศาสตร์	เป้าหมาย (ผลผลิตของโครงการ)	งบประมาณและที่ผ่านมา					ตัวชี้วัด (KPI)	ผลที่คาดว่าจะได้รับ	หน่วยงานที่รับผิดชอบ
					๒๕๖๖ (บาท)	๒๕๖๗ (บาท)	๒๕๖๘ (บาท)	๒๕๖๙ (บาท)	๒๕๗๐ (บาท)			
๔	โครงการก่อสร้างถนนลูกรัง บ้านดอนทะบวง หมู่ที่ ๑๑ (จากบ้านนายบุญส่ง ช่างปลูกเชื่อมบ้านจากตำบลโนนแดง อำเภอโนนแดง)	เพื่อให้ประชาชนได้รับการสัญจรไปมาได้สะดวก	จุดเริ่มต้น N ๑๕-๒๒-๒๑ E ๑๐๒-๓๐-๓๓ จุดสิ้นสุด N ๑๕-๒๒-๕๗ E ๑๐๒-๓๐-๕๖	ผิวจราจรลูกรัง กว้าง ๕ เมตร ยาว ๑,๓๐๐ เมตร หนาเฉลี่ย ๐.๑๐ เมตร		๑,๖๔๒,๐๐๐	๑,๖๔๒,๐๐๐	๑,๖๔๒,๐๐๐	๑,๖๔๒,๐๐๐	อปต.มีถนนสำหรับคมนาคมได้อย่างสะดวก ร้อยละ ๗๐ ขึ้นไป	ประชาชนมีถนนเพื่อการสัญจรไปมาสะดวกและลดอุบัติเหตุ	กองช่าง

บัญชีครุภัณฑ์
สำหรับที่ไม่ได้ดำเนินการจัดทำเป็นโครงการพัฒนาท้องถิ่น
แผนพัฒนาท้องถิ่น (พ.ศ.๒๕๖๖-๒๕๗๐) แก้ไข ครั้งที่ ๔/๒๕๖๖
องค์การบริหารส่วนตำบลเทพาลัย อำเภอกง จังหวัดนครราชสีมา

๑.ประเภทครุภัณฑ์ยานพาหนะและขนส่ง

- ๑.๑ กลยุทธ์พัฒนาแหล่งน้ำเพื่อการอุปโภคบริโภค และเพื่อการเกษตร
 (๑) แผนงานการเกษตร

ที่	ครุภัณฑ์	เป้าหมาย (ผลผลิตของครุภัณฑ์)	งบประมาณและที่ผ่านมา					ผลที่คาดว่าจะได้รับ	หน่วยงาน ที่รับผิดชอบ หลัก
			๒๕๖๖ (บาท)	๒๕๖๗ (บาท)	๒๕๖๘ (บาท)	๒๕๖๙ (บาท)	๒๕๗๐ (บาท)		
๑	ยานพาหนะและขนส่ง	เครื่องยนต์สำหรับรถยนต์เพื่อการเกษตร จำนวน ๑ เครื่อง	-	๔๕,๐๐๐	-	-	-	ประชาชนได้รับบริการ อย่างทั่วถึง	สำนักปลัด

๑.ประเภทครุภัณฑ์ยานพาหนะและขนส่ง

๑.๒ กลยุทธ์การปรับปรุงพัฒนาเส้นทางคมนาคม/ไฟฟ้า/ประปา/โทรศัพท์/การผังเมือง

(๒) แผนงานเคหะและชุมชน

ที่	ครุภัณฑ์	เป้าหมาย (ผลผลิตของครุภัณฑ์)	งบประมาณและที่ผ่านมา					ผลที่คาดว่าจะได้รับ	หน่วยงาน ที่รับผิดชอบ หลัก
			๒๕๖๖ (บาท)	๒๕๖๗ (บาท)	๒๕๖๘ (บาท)	๒๕๖๙ (บาท)	๒๕๗๐ (บาท)		
๑	ยานพาหนะและขนส่ง	จัดซื้ออุปกรณ์ชะลอความเร็ว จำนวน ๑ ชุด	-	๒๐,๐๐๐	-	-	-	ประชาชนมีความ ปลอดภัยในการ เดินทางคมนาคม	กองช่าง

ภาคผนวก



ประกาศองค์การบริหารส่วนตำบลเทพาลัย
เรื่อง ใช้แผนพัฒนาท้องถิ่น (พ.ศ. ๒๕๖๖ - ๒๕๗๐) แก้ไข ครั้งที่ ๔/๒๕๖๖

เนื่องด้วย องค์การบริหารส่วนตำบลเทพาลัย ได้ดำเนินการแก้ไขแผนพัฒนาท้องถิ่น (พ.ศ. ๒๕๖๖ - ๒๕๗๐) ครั้งที่ ๔/๒๕๖๖ ตามที่กระทรวงมหาดไทย ได้ให้องค์การปกครองส่วนท้องถิ่นนำความคิดเห็นในแผนพัฒนาเศรษฐกิจและสังคมแห่งชาติ ฉบับที่ ๑๓ มาจัดทำรายละเอียดที่มีความสอดคล้องหรือเชื่อมโยงกับยุทธศาสตร์ชาติ ๒๐ ปี แผนพัฒนาจังหวัด/กลุ่มจังหวัด/ภาค ยุทธศาสตร์การพัฒนาขององค์การปกครองส่วนท้องถิ่นในเขตจังหวัด และยุทธศาสตร์องค์การปกครองส่วนท้องถิ่น ในส่วนที่ ๒ ยุทธศาสตร์ขององค์การปกครองส่วนท้องถิ่น และส่วนที่ ๓ การนำแผนพัฒนาท้องถิ่นไปสู่การปฏิบัติ โดยเป็นอำนาจของผู้บริหารท้องถิ่นในการดำเนินการตามระเบียบกระทรวงมหาดไทยว่าด้วยการจัดทำแผนพัฒนาขององค์การปกครองส่วนท้องถิ่น พ.ศ. ๒๕๔๘ และที่แก้ไขเพิ่มเติม ข้อ ๔ และ ข้อ ๒๑ มาดำเนินการโดยอนุโลมและให้ใช้เป็นการแก้ไขแผนพัฒนาท้องถิ่น ทั้งนี้ ให้ดำเนินการแล้วเสร็จภายใน ๑๒๐ วันนับแต่วันประกาศในราชกิจจานุเบกษา รายละเอียดตามหนังสือกระทรวงมหาดไทย ที่ มท ๐๘๑๐.๓/ว ๖๐๘๖ ลงวันที่ ๑๙ สิงหาคม ๒๕๖๕ โดยนายกองค์การบริหารส่วนตำบลเทพาลัย ได้อนุมัติแผนดังกล่าว วันที่ ๓๐ มกราคม พ.ศ. ๒๕๖๖ เป็นที่เรียบร้อยแล้ว

ดังนั้น เพื่อให้การบริหารงานขององค์การบริหารส่วนตำบลเทพาลัย เป็นไปอย่างมีประสิทธิภาพสามารถนำแผนพัฒนาไปใช้ได้ถูกต้อง รวมทั้งให้หน่วยงานที่เกี่ยวข้องและประชาชนทั่วไปได้รับทราบจึงประกาศใช้แผนพัฒนาท้องถิ่น (พ.ศ. ๒๕๖๖ - ๒๕๗๐) แก้ไข ครั้งที่ ๔/๒๕๖๖ ตามระเบียบกระทรวงมหาดไทยว่าด้วยการจัดทำแผนพัฒนาขององค์การปกครองส่วนท้องถิ่น พ.ศ. ๒๕๔๘ ข้อ ๒๑ และที่แก้ไขเพิ่มเติมถึง (ฉบับที่ ๓) พ.ศ. ๒๕๖๑ ข้อ ๘ วรรคสอง “เมื่อผู้บริหารท้องถิ่นได้เห็นชอบแผนพัฒนาท้องถิ่นที่แก้ไขแล้ว ให้ปิดประกาศให้ประชาชนทราบโดยเปิดเผยไม่น้อยกว่าสามสิบวันนับแต่วันที่ผู้บริหารท้องถิ่นเห็นชอบ พร้อมทั้งแจ้งสภาท้องถิ่น อำเภอ และจังหวัดทราบด้วย (รายละเอียดตามแบบการแก้ไขแผนพัฒนาที่แนบท้ายประกาศนี้) โดยให้มีผลนับตั้งแต่วันที่ ประกาศเป็นต้นไป ทั้งนี้ สามารถขอดูหรือสอบถามเพิ่มเติมได้ที่ศูนย์ข้อมูลข่าวสารขององค์การบริหารส่วนตำบลเทพาลัย ณ ที่ทำการองค์การบริหารส่วนตำบลเทพาลัย หมู่ ๙ ตำบลเทพาลัย อำเภอคง จังหวัดนครราชสีมา โทรศัพท์ ๐ ๔๔๐๐ ๐๖๓๐

จึงประกาศให้ทราบโดยทั่วกัน

ประกาศ ณ วันที่ ๘ มิถุนายน พ.ศ. ๒๕๖๖

(ลงชื่อ)

(นายพิสุทธิ์ พร้อมจะบก)

นายกองค์การบริหารส่วนตำบลเทพาลัย